

# แผนพัฒนาท้องถิ่น พ.ศ. 2566-2570



เทศบาลตำบลแก้งแก  
อำเภอปราสาท จังหวัดสุรินทร์

[www.kangann.go.th](http://www.kangann.go.th)

## ส่วนที่ ๑

### สภาพทั่วไปและข้อมูลพื้นฐาน

#### ๑. ด้านกายภาพ

##### ๑.๑ ที่ตั้งของหมู่บ้านหรือชุมชนหรือตำบล

เทศบาลตำบลก้งแอน เปลี่ยนแปลงฐานะจากสุขาภิบาลมาเป็นเทศบาลตำบล เมื่อวันที่ ๒๕ พฤษภาคม ๒๕๔๒ ตั้งอยู่เลขที่ ๙๙ หมู่ที่ ๑ ตำบลก้งแอน อำเภอปราสาท จังหวัดสุรินทร์ มีพื้นที่ประมาณ ๔.๐๐ ตารางกิโลเมตร หมายเลขโทรศัพท์ ๐-๔๔๕๕-๑๔๔๘ โทรสาร ๐-๔๔๕๕-๑๒๘๖

##### จำนวนชุมชนมีทั้งหมด ๗ ชุมชน

๑. หมู่ที่ ๑ ชุมชนปะอ่าว
๒. หมู่ที่ ๒ ชุมชนบุเจก
๓. หมู่ที่ ๓ ชุมชนทะเลมั่งตรัย
๔. หมู่ที่ ๕ ชุมชนอังกัญ
๕. หมู่ที่ ๘ ชุมชนโคกมะกะ
๖. หมู่ที่ ๑๖ ชุมชนหนองกิ้วล
๗. หมู่ที่ ๑๗ ชุมชนครองธรรม

จำนวนหมู่บ้านที่อยู่ในเขตเทศบาลตำบลบางส่วน คือ หมู่ที่ ๕ บ้านตามอน ตำบลบ้านพลวง และหมู่ที่ ๗ บ้านสัมพันธ์ ตำบลก้งแอน

##### อาณาเขต

- |             |                                     |
|-------------|-------------------------------------|
| ทิศเหนือ    | ติดกับองค์การบริหารส่วนตำบลก้งแอน   |
| ทิศตะวันออก | ติดกับองค์การบริหารส่วนตำบลก้งแอน   |
| ทิศตะวันตก  | ติดกับองค์การบริหารส่วนตำบลก้งแอน   |
| ทิศใต้      | ติดกับองค์การบริหารส่วนตำบลบ้านพลวง |

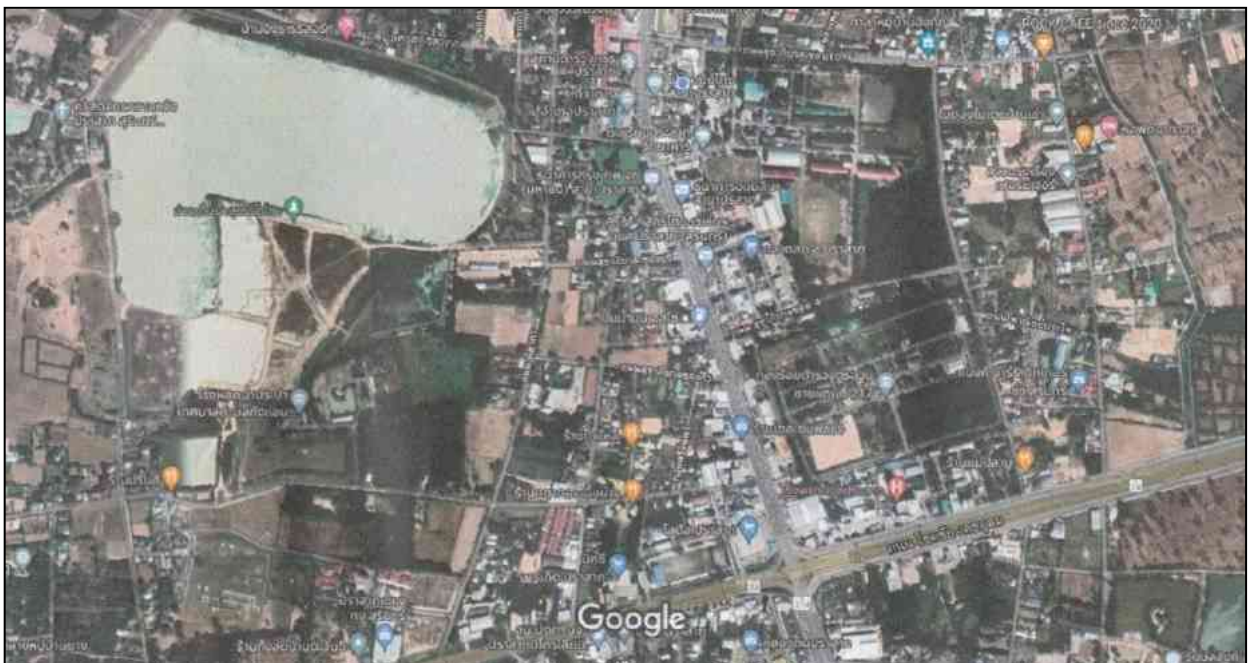

แผนที่เทศบาลตำบลก้งแอน

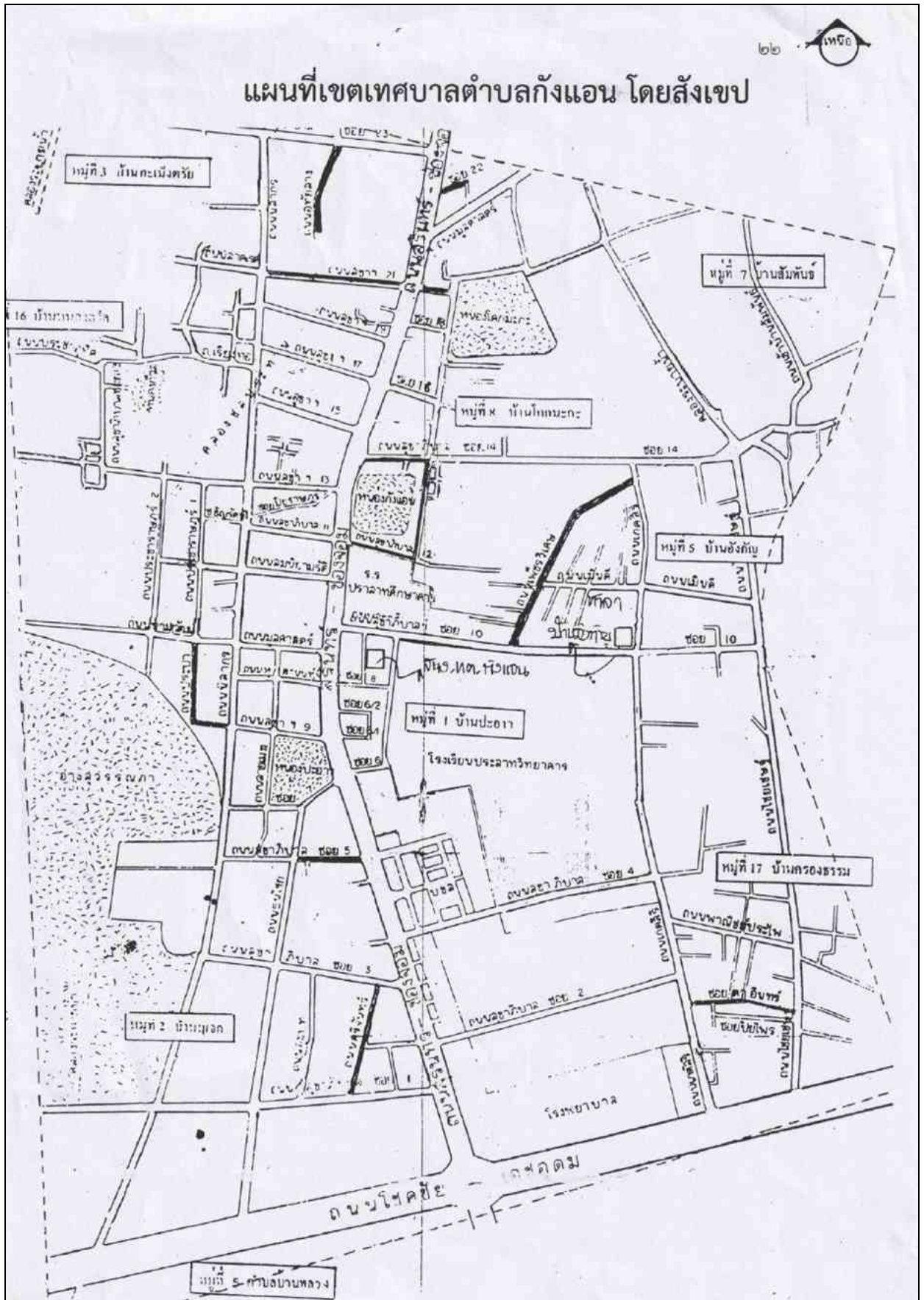

## ๑.๒ ลักษณะภูมิประเทศ

ลักษณะภูมิประเทศของเทศบาลตำบลก้งแอนเป็นที่ราบลุ่ม ตั้งอยู่ภาคตะวันออกเฉียงเหนือตอนล่าง เป็นที่พื้นที่สำหรับที่อยู่อาศัย ๖๐ % เป็นพื้นที่สำหรับการเกษตร ๓๐ % มีพื้นที่ส่วนอื่น ๆ ๑๐ %

## ๑.๓ ลักษณะภูมิอากาศ

ลักษณะภูมิอากาศเป็นแบบร้อนชื้น อากาศเปลี่ยนแปลงไปตามฤดูกาล ซึ่งมี ๓ ฤดู ดังนี้

**ฤดูร้อน** เริ่มตั้งแต่กลางเดือนกุมภาพันธ์ไปจนถึงกลางเดือนพฤษภาคม อากาศร้อนและแห้งแล้งแต่บางครั้งอาจมีอากาศเย็น บางครั้งเกิดพายุฝนฟ้าคะนองและลมกระโชกแรง อากาศร้อนจะมีอุณหภูมิระหว่าง ๓๕ - ๔๐ องศาเซลเซียส ร้อนจัด มีอุณหภูมิประมาณ ๔๐ องศาเซลเซียสขึ้นไป

**ฤดูฝน** เริ่มตั้งแต่กลางเดือนพฤษภาคม ฝนตกมากในช่วงเดือนพฤษภาคม - ตุลาคม แต่อาจเกิด “ช่วงฝนทิ้ง” ซึ่งอาจนานประมาณ ๑ - ๒ สัปดาห์หรือบางปีอาจเกิดขึ้นรุนแรงและมีฝนน้อยนานนับเดือน ในเดือนกรกฎาคม แต่ในเขตเทศบาลไม่เคยเกิดอุทกภัยรุนแรง มีฝนตกเฉลี่ยประมาณ ๙๐๐ มิลลิเมตร

**ฤดูหนาว** เริ่มตั้งแต่กลางเดือนตุลาคมถึงกลางเดือนกุมภาพันธ์ ในช่วงกลางเดือนตุลาคมนานราว ๑-๒ สัปดาห์ เป็นช่วงเปลี่ยนฤดูจากฤดูฝนเป็นฤดูหนาว อากาศแปรปรวนไม่แน่นอน อาจเริ่มมีอากาศเย็นหรืออาจยังมีฝนฟ้าคะนอง อากาศหนาวอุณหภูมิต่ำสุด ประมาณ ๑๕ องศา

## ๑.๔ ลักษณะของดิน

ลักษณะทั่วไปเป็นดินร่วนปนทราย เหมาะแก่การปลูกพืชบางประเภท

## ๑.๕ ลักษณะของแหล่งน้ำ

ในเขตเทศบาลฯ มีแหล่งน้ำ ดังนี้

๑. อ่างเก็บน้ำสุวรรณภา
๒. หนองโดนโจด
๓. หนองปะอ่าว
๔. หนองก้งแอน
๕. หนองมะกะ

## ๒. ด้านการเมือง/การปกครอง

เทศบาลตำบลก้งแอนได้จัดตั้งชุมชน ทั้งหมด ๗ ชุมชน แบ่งเขตการเลือกตั้งออกเป็น ๒ เขต เลือกตั้ง เขตเลือกตั้งละ ๖ คน จะมีสมาชิกสภาเทศบาลตำบลก้งแอน รวมทั้งหมด ๑๒ คน ประชาชนให้ความร่วมมือด้านการเลือกตั้งเป็นอย่างดี เช่น การลงประชามติเมื่อวันที่ ๒๘ มีนาคม พ.ศ. ๒๕๖๔ ประชาชนมาใช้สิทธิออกเสียงประชามติ จำนวนผู้มาใช้สิทธิออกเสียงประชามติ ๓,๑๑๖ คน จากผู้มีสิทธิออกเสียงทั้งสิ้น ๔,๓๔๗ คน คิดเป็นร้อยละ ๗๑.๖๘

### ๒.๑ เขตการปกครอง

เทศบาลตำบลก้งแอน เปลี่ยนแปลงฐานะจากสุขาภิบาลมาเป็นเทศบาลตำบล เมื่อวันที่ ๒๕ พฤษภาคม ๒๕๔๒ ตั้งอยู่เลขที่ ๙๙ หมู่ที่ ๑ ตำบลก้งแอน อำเภอปราสาท จังหวัดสุรินทร์ มีพื้นที่ประมาณ ๔.๐๐ ตารางกิโลเมตร

#### อาณาเขตของเทศบาลตำบลก้งแอน

ทิศเหนือ	ติดกับองค์การบริหารส่วนตำบลก้งแอน
ทิศตะวันออก	ติดกับองค์การบริหารส่วนตำบลก้งแอน
ทิศตะวันตก	ติดกับองค์การบริหารส่วนตำบลก้งแอน
ทิศใต้	ติดกับองค์การบริหารส่วนตำบลบ้านพลวง

### จำนวนชุมชนมีทั้งหมด ๗ ชุมชน

๑. หมู่ที่ ๑ ชุมชนปะอาว
๒. หมู่ที่ ๒ ชุมชนบุเจก
๓. หมู่ที่ ๓ ชุมชนทะเลเม็งตรัย
๔. หมู่ที่ ๕ ชุมชนอังกัญ
๕. หมู่ที่ ๘ ชุมชนโคกมะกะ
๖. หมู่ที่ ๑๖ ชุมชนหนองก้อล
๗. หมู่ที่ ๑๗ ชุมชนครองธรรม

จำนวนหมู่บ้านที่อยู่ในเขตเทศบาลตำบลก้งแอน บางส่วน คือ หมู่ที่ ๕ บ้านโคกตามอน ตำบลบ้านพลวง และหมู่ที่ ๗ บ้านสัมพันธ์ ตำบลก้งแอน

### ๒.๒ การเลือกตั้ง

ประชาชนในเขตเทศบาลตำบลก้งแอน ส่วนใหญ่ร่วมกิจกรรมทางการเมืองเสมอมาและประชาชนในเขตเทศบาลตำบลก้งแอนยังมีส่วนร่วมในการบริหารงาน เสนอแนะในกิจกรรมของเทศบาลตำบลในการดำเนินงานต่าง ๆ เช่น การประชุมประชาคมในการจัดแผนพัฒนาพัฒนาท้องถิ่น ฯลฯ

#### จำนวนผู้มีสิทธิเลือกตั้ง (ข้อมูลเมื่อวันที่ ๒๘ มีนาคม พ.ศ. ๒๕๖๔)

- จำนวนผู้มีสิทธิออกเสียงประชามติ ๔,๓๔๗ คน

#### จำนวนผู้มาใช้สิทธิเลือกตั้ง ครั้งล่าสุด (พ.ศ. ๒๕๖๔)

- จำนวนผู้มาใช้สิทธิออกเสียงประชามติ ๓,๑๑๖ คน จากผู้มีสิทธิออกเสียงทั้งสิ้น ๔,๓๔๗ คน

คิดเป็นร้อยละ ๗๑.๖๘

### ๓. ประชากร

#### ๓.๑ ข้อมูลเกี่ยวกับจำนวนประชากร (ข้อมูลเปรียบเทียบย้อนหลัง ๓-๕ ปี)

ประชากรทั้งสิ้น ๕,๖๙๘ คน แยกเป็นชาย ๒,๖๖๕ คน หญิง ๓,๐๓๓ คน

จำนวนครัวเรือนทั้งสิ้น ๓,๔๐๓ ครัวเรือน

หมู่บ้าน	ประชากรปี ๒๕๖๔		รวม (คน)
	ชาย	หญิง	
หมู่ที่ ๐ ก้งแอน	๒๘	๓๓	๖๑
หมู่ที่ ๑ ปะอาว	๓๖๕	๔๓๑	๗๙๖
หมู่ที่ ๒ บุเจก	๕๓๓	๕๗๖	๑,๑๐๙
หมู่ที่ ๓ ทะเลเม็งตรัย	๒๙๙	๓๘๕	๖๘๔
หมู่ที่ ๕ อังกัญ	๓๐๓	๓๑๖	๖๑๙
หมู่ที่ ๘ โคกมะกะ	๕๘๘	๖๙๐	๑,๒๗๘
หมู่ที่ ๑๖ หนองก้อล	๒๓๓	๒๖๖	๔๙๙
หมู่ที่ ๑๗ ครองธรรม	๒๙๔	๓๑๘	๖๑๒
หมู่ที่ ๗ สัมพันธ์ (บางส่วน)	๑๗	๑๘	๓๕
หมู่ที่ ๕ โคกตามอน (บางส่วน)	๕	๐	๕
รวมทั้งสิ้น	๒,๖๖๕	๓,๐๓๓	๕,๖๙๘

หมายเหตุ ข้อมูลจากฝ่ายทะเบียนและบัตรเทศบาลตำบลก้งแอน

## สถิติจำนวนประชากรและบ้าน ปี ๒๕๖๓

สถิติจำนวนประชากรและบ้าน				
ข้อมูล ปี 2563		พื้นที่ ตำบลก้งแอน		
พื้นที่	ชาย (คน)	หญิง (คน)	รวม (คน)	บ้าน (หลัง)
<b>ยอดรวมทั้งหมด</b>	<b>2,695</b>	<b>3,028</b>	<b>5,723</b>	<b>3,370</b>
หมู่ที่ 0 ก้งแอน	30	30	60	2
หมู่ที่ 1 ปะอ่าว	373	434	807	510
หมู่ที่ 2 บุเจก	536	589	1,125	1,072
หมู่ที่ 3 ทะเม็งตรัย	296	382	678	335
หมู่ที่ 5 อังกัญ	310	313	623	267
หมู่ที่ 7 สิมพันธ์	18	19	37	21
หมู่ที่ 8 โคกมะกะ	596	683	1,279	621
หมู่ที่ 16 หนองก้อล	234	264	498	268
หมู่ที่ 17 ครองธรรม	302	314	616	274

สถิติจำนวนประชากรและบ้าน				
ข้อมูล ปี 2563		พื้นที่ ตำบลบ้านพลวง		
พื้นที่	ชาย (คน)	หญิง (คน)	รวม (คน)	บ้าน (หลัง)
<b>ยอดรวมทั้งหมด</b>	<b>4</b>	<b>0</b>	<b>4</b>	<b>10</b>
หมู่ที่ 5 โคกตามอน	4	0	4	10
<b>รวม</b>	<b>๒,๖๙๙</b>	<b>๓,๐๒๘</b>	<b>๕,๗๒๗</b>	<b>๓,๓๘๐</b>

## สถิติจำนวนประชากรและบ้าน ปี ๒๕๖๒

สถิติจำนวนประชากรและบ้าน				
ข้อมูล ปี 2562		พื้นที่ ตำบลก้งแอน		
พื้นที่	ชาย (คน)	หญิง (คน)	รวม (คน)	บ้าน (หลัง)
<b>ยอดรวมทั้งหมด</b>	<b>2,875</b>	<b>3,163</b>	<b>6,038</b>	<b>3,349</b>
หมู่ที่ 0 ก้งแอน	175	148	323	5
หมู่ที่ 1 ปะอ่าว	386	441	827	511
หมู่ที่ 2 บุเจก	526	585	1,111	1,063
หมู่ที่ 3 ทะเม็งตริบ	309	381	690	325
หมู่ที่ 5 อังไญ	321	320	641	265
หมู่ที่ 7 สัมพันธ์	18	19	37	21
หมู่ที่ 8 โคกมะกะ	604	698	1,302	618
หมู่ที่ 16 หนองก้าง	226	256	482	267
หมู่ที่ 17 ครองธรรม	310	315	625	274

สถิติจำนวนประชากรและบ้าน				
ข้อมูล ปี 2562		พื้นที่ ตำบลบ้านพลวง		
พื้นที่	ชาย (คน)	หญิง (คน)	รวม (คน)	บ้าน (หลัง)
<b>ยอดรวมทั้งหมด</b>	<b>4</b>	<b>1</b>	<b>5</b>	<b>10</b>
หมู่ที่ 5 โลกตามอน	4	1	5	10
<b>รวม</b>	<b>๒,๘๗๕</b>	<b>๓,๑๖๔</b>	<b>๖,๐๔๓</b>	<b>๓,๓๕๙</b>

## สถิติจำนวนประชากรและบ้าน ปี ๒๕๖๑

สถิติจำนวนประชากรและบ้าน				
ข้อมูล ปี 2561		พื้นที่ ตำบลกิ่งแอน		
พื้นที่	ชาย (คน)	หญิง (คน)	รวม (คน)	บ้าน (หลัง)
<b>ยอดรวมทั้งหมด</b>	<b>2,897</b>	<b>3,195</b>	<b>6,092</b>	<b>3,316</b>
หมู่ที่ 0 กิ่งแอน	177	153	330	3
หมู่ที่ 1 ปะอาว	393	454	847	511
หมู่ที่ 2 บุเจก	547	597	1,144	1,041
หมู่ที่ 3 ทะเม็งตริบ	300	374	674	324
หมู่ที่ 5 อังกัญญ	324	323	647	263
หมู่ที่ 7 สัมพันธ์	16	19	35	20
หมู่ที่ 8 โคกมะกะ	610	715	1,325	616
หมู่ที่ 16 หนองบัว	217	249	466	266
หมู่ที่ 17 ครองธรรม	313	311	624	272

สถิติจำนวนประชากรและบ้าน				
ข้อมูล ปี 2561		พื้นที่ ตำบลบ้านพลวง		
พื้นที่	ชาย (คน)	หญิง (คน)	รวม (คน)	บ้าน (หลัง)
<b>ยอดรวมทั้งหมด</b>	<b>4</b>	<b>2</b>	<b>6</b>	<b>10</b>
หมู่ที่ 5 โคกตามอน	4	2	6	10
<b>รวม</b>	<b>๒,๙๐๑</b>	<b>๓,๑๙๗</b>	<b>๖,๐๙๘</b>	<b>๓,๓๒๖</b>



## สถิติจำนวนประชากรและบ้าน ปี ๒๕๖๐

สถิติจำนวนประชากรและบ้าน				
ข้อมูล ปี 2560		พื้นที่ ตำบลก้งแอน		
พื้นที่	ชาย (คน)	หญิง (คน)	รวม (คน)	บ้าน (หลัง)
<b>ยอดรวมทั้งหมด</b>	<b>2,906</b>	<b>3,178</b>	<b>6,084</b>	<b>3,220</b>
หมู่ที่ 0 ก้งแอน	171	150	321	3
หมู่ที่ 1 บะอ่าว	392	462	854	508
หมู่ที่ 2 บุแจก	571	597	1,168	1,032
หมู่ที่ 3 ทะเม็งตริย	305	374	679	271
หมู่ที่ 5 อังกัญ	325	315	640	262
หมู่ที่ 7 สัมพันธ์	16	17	33	20
หมู่ที่ 8 โคกมะกะ	606	710	1,316	612
หมู่ที่ 16 หมองกัวล	207	240	447	253
หมู่ที่ 17 ครอบงรรวม	313	313	626	259

สถิติจำนวนประชากรและบ้าน				
ข้อมูล ปี 2560		พื้นที่ ตำบลบ้านหลวง		
พื้นที่	ชาย (คน)	หญิง (คน)	รวม (คน)	บ้าน (หลัง)
<b>ยอดรวมทั้งหมด</b>	<b>5</b>	<b>4</b>	<b>9</b>	<b>9</b>
หมู่ที่ 5 โคกตามอน	5	4	9	9
<b>รวม</b>	<b>๒,๙๑๑</b>	<b>๓,๑๘๒</b>	<b>๖,๐๙๓</b>	<b>๓,๒๒๙</b>

## สถิติจำนวนประชากรและบ้าน ปี ๒๕๕๙

สถิติจำนวนประชากรและบ้าน				
ข้อมูล ปี 2559		พื้นที่ ตำบลก้งแอน		
พื้นที่	ชาย (คน)	หญิง (คน)	รวม (คน)	บ้าน (หลัง)
<b>ยอดรวมทั้งหมด</b>	<b>2,919</b>	<b>3,185</b>	<b>6,104</b>	<b>3,112</b>
หมู่ที่ 0 ก้งแอน	170	159	329	3
หมู่ที่ 1 ปะฮาว	402	459	861	501
หมู่ที่ 2 บุแจก	576	609	1,185	1,029
หมู่ที่ 3 ทะเม็งครัย	314	371	685	260
หมู่ที่ 5 อังกัญ	322	309	631	262
หมู่ที่ 7 สัมพันธ์	15	17	32	16
หมู่ที่ 8 โดกมะกะ	616	725	1,341	602
หมู่ที่ 16 หนองกัวล	194	225	419	185
หมู่ที่ 17 ครอบธรรม	310	311	621	254

สถิติจำนวนประชากรและบ้าน				
ข้อมูล ปี 2559		พื้นที่ ตำบลบ้านพลวง		
พื้นที่	ชาย (คน)	หญิง (คน)	รวม (คน)	บ้าน (หลัง)
<b>ยอดรวมทั้งหมด</b>	<b>6</b>	<b>3</b>	<b>9</b>	<b>9</b>
หมู่ที่ 5 โดกตามอน	6	3	9	9
<b>รวม</b>	<b>๒,๙๒๕</b>	<b>๓,๑๘๘</b>	<b>๖,๑๑๓</b>	<b>๓,๑๒๑</b>

## ๓.๒ ช่วงอายุและจำนวนประชากร

สถิติประชากร แยกรายละเอียด ระดับสำนักทะเบียน เขตพื้นที่ ท้องถิ่นเทศบาลตำบลก้งแอน จังหวัดสุรินทร์ ของเดือน สิงหาคม 2564			
จำนวนประชากรแยกตามช่วงอายุ (ปี)			
ช่วงอายุ (ปี)	ชาย	หญิง	รวม
อายุน้อยกว่า 1 ปี	31	29	60
อายุ 1 ปี	20	26	46
อายุ 2 ปี	33	26	59
อายุ 3 ปี	27	27	54
อายุ 4 ปี	30	23	53
อายุ 5 ปี	21	31	52
อายุ 6 ปี	26	43	69
อายุ 7 ปี	21	45	66
อายุ 8 ปี	37	33	70
อายุ 9 ปี	40	38	78
อายุ 10 ปี	46	43	89
อายุ 11 ปี	37	33	70
อายุ 12 ปี	40	29	69
อายุ 13 ปี	40	41	81
อายุ 14 ปี	29	37	66
อายุ 15 ปี	44	45	89
อายุ 16 ปี	31	37	68
อายุ 17 ปี	47	40	87
อายุ 18 ปี	33	31	64
อายุ 19 ปี	42	38	80
อายุ 20 ปี	42	30	72
อายุ 21 ปี	38	40	78
อายุ 22 ปี	34	43	77
อายุ 23 ปี	35	43	78
อายุ 24 ปี	38	42	80
อายุ 25 ปี	41	48	89
อายุ 26 ปี	38	43	81
อายุ 27 ปี	43	39	82
อายุ 28 ปี	49	56	105
อายุ 29 ปี	40	46	86
อายุ 30 ปี	34	48	82
อายุ 31 ปี	44	39	83
อายุ 32 ปี	38	37	75
อายุ 33 ปี	43	41	84

**สถิติประชากร แยกรายละเอียด**  
**ระดับสำนักทะเบียน เขตพื้นที่ ท้องถิ่นเทศบาลตำบลก้งแอน จังหวัดสุรินทร์**  
**ของเดือน สิงหาคม 2564**

อายุ 34 ปี	26	34	60
อายุ 35 ปี	43	34	77
อายุ 36 ปี	36	43	79
อายุ 37 ปี	40	33	73
อายุ 38 ปี	42	42	84
อายุ 39 ปี	46	36	82
อายุ 40 ปี	36	42	78
อายุ 41 ปี	42	40	82
อายุ 42 ปี	45	43	88
อายุ 43 ปี	35	63	98
อายุ 44 ปี	34	53	87
อายุ 45 ปี	33	51	84
อายุ 46 ปี	41	44	85
อายุ 47 ปี	29	39	68
อายุ 48 ปี	37	37	74
อายุ 49 ปี	40	44	84
อายุ 50 ปี	42	41	83
อายุ 51 ปี	49	36	85
อายุ 52 ปี	39	37	76
อายุ 53 ปี	43	50	93
อายุ 54 ปี	37	42	79
อายุ 55 ปี	47	46	93
อายุ 56 ปี	40	46	86
อายุ 57 ปี	24	57	81
อายุ 58 ปี	32	38	70
อายุ 59 ปี	42	42	84
อายุ 60 ปี	35	47	82
อายุ 61 ปี	31	52	83
อายุ 62 ปี	29	36	65
อายุ 63 ปี	27	35	62
อายุ 64 ปี	26	47	73
อายุ 65 ปี	29	35	64
อายุ 66 ปี	27	33	60
อายุ 67 ปี	14	28	42
อายุ 68 ปี	15	20	35

**สถิติประชากร แยกรายละเอียด**  
**ระดับสำนักทะเบียน เขตพื้นที่ ท้องถิ่นเทศบาลตำบลก้งแอน จังหวัดสุรินทร์**  
**ของเดือน สิงหาคม 2564**

อายุ 69 ปี	21	34	55
อายุ 70 ปี	17	23	40
อายุ 71 ปี	17	20	37
อายุ 72 ปี	13	21	34
อายุ 73 ปี	12	24	36
อายุ 74 ปี	19	19	38
อายุ 75 ปี	8	10	18
อายุ 76 ปี	7	18	25
อายุ 77 ปี	6	20	26
อายุ 78 ปี	16	12	28
อายุ 79 ปี	7	15	22
อายุ 80 ปี	12	13	25
อายุ 81 ปี	5	5	10
อายุ 82 ปี	4	12	16
อายุ 83 ปี	5	8	13
อายุ 84 ปี	3	8	11
อายุ 85 ปี	1	6	7
อายุ 86 ปี	4	3	7
อายุ 87 ปี	4	5	9
อายุ 88 ปี	2	3	5
อายุ 89 ปี	1	5	6
อายุ 90 ปี	5	5	10
อายุ 91 ปี	4	2	6
อายุ 92 ปี	0	2	2
อายุ 93 ปี	0	1	1
อายุ 94 ปี	2	0	2
อายุ 95 ปี	1	2	3
อายุ 96 ปี	1	0	1
อายุ 97 ปี	2	0	2
อายุ 98 ปี	1	0	1
อายุ 99 ปี	0	1	1
อายุ 100 ปี	0	0	0
อายุมากกว่า 100 ปี	0	0	0
เกิดปีไทย	0	0	0
<b>รวม</b>	<b>2,665</b>	<b>3,033</b>	<b>5,698</b>

สถิติประชากร แยกรายละเอียด  
ระดับสำนักทะเบียน เขตพื้นที่ ท้องถิ่นเทศบาลตำบลก้งแอน จังหวัดสุรินทร์  
ของเดือน สิงหาคม 2564

จำนวนประชากรแยกตามเพศ (ทุกสัญชาติ)

ชาย	หญิง	รวม
2,665	3,033	5,698

## ๔. สภาพทางสังคม

### ๔.๑ การศึกษา

ในเขตเทศบาลตำบลก้งแอน มีสถานการศึกษาต่าง ๆ ประกอบด้วย

๑. โรงเรียนระดับประถมศึกษา
  - ๑.๑ โรงเรียนอนุบาลปราสาทศึกษาคาร
  - ๑.๒ โรงเรียนปราสาท มี
๒. โรงเรียนระดับมัธยมศึกษา มีจำนวน ๒ แห่ง
  - ๒.๑ โรงเรียนประสาทวิทยาคาร สังกัดสำนักงานงานการศึกษาขั้นพื้นฐาน
  - ๒.๒ โรงเรียนวัดสุวรรณวิจิตรวิทยา (โรงเรียนการกุศลในพระพุทธศาสนา)
๓. ศูนย์พัฒนาเด็กเล็กก่อนวัยเรียน จำนวน ๒ แห่ง
  - ๓.๑ ศูนย์อบรมเด็กก่อนวัยเรียนเทศบาลตำบลก้งแอน
  - ๓.๒ โรงเรียนอนุบาลกมลนิตย์

### ๔.๒ สาธารณสุข

การบริการด้านสาธารณสุขในเขตเทศบาลตำบลก้งแอน ประกอบด้วย

- |                                |       |   |      |
|--------------------------------|-------|---|------|
| - โรงพยาบาลอำเภอปราสาท         | จำนวน | ๑ | แห่ง |
| - สำนักงานสาธารณสุขอำเภอปราสาท | จำนวน | ๑ | แห่ง |
| - คลินิก                       | จำนวน | ๙ | แห่ง |
| - ร้านขายยา                    | จำนวน | ๔ | แห่ง |
- ๕ อันดับโรคของผู้ป่วยในที่เข้ารับการรักษาจากโรงพยาบาลมากที่สุด
    ๑. โรคความดันโลหิตสูง
    ๒. โรคไข้หวัด
    ๓. โรคหลอดเลือดอักเสบ
    ๔. อาการอึดแน่นท้อง
    ๕. ทารกตัวเหลืองหลังคลอด
  - ๕ อันดับโรคของผู้ป่วยนอกที่เข้ารับการรักษาจากโรงพยาบาลมากที่สุด
    ๑. โรคความดันโลหิตสูง
    ๒. โรคไข้หวัด
    ๓. โรคเบาหวาน
    ๔. อาการอึดแน่นท้อง
    ๕. หลอดลมอักเสบ
  - ๖ อันดับโรคที่ต้องเฝ้าระวังในเขตอำเภอปราสาทและโรคอุบัติใหม่
    ๑. โรคอุจจาระร่วง
    ๒. โรคปอดบวม
    ๓. ไข้หรือไข้ไม่ทราบสาเหตุ
    ๔. โรคตาแดง
    ๕. โรคมือ เท้า ปาก
    ๖. โรคติดเชื้อไวรัสโคโรนา ๒๐๑๙ (COVID-๑๙)

### ๔.๓ อาชญากรรม

สถิติข้อมูลคดีอาญาในปีที่แล้วมาโดยเรียงลำดับจากคดีที่มากที่สุด

๑. คดีเปรียบเทียบปรับ (อาญา)
๒. คดีรัฐเป็นผู้เสียหาย
๓. คดีเปรียบเทียบปรับ (จราจร)
๔. คดีประทุษร้ายต่อทรัพย์
๕. คดีประทุษร้ายต่อชีวิตและร่างกาย
๖. คดีอื่น ๆ
๗. คดีอุกฉกรรจ์และคดีสะเทือนขวัญ

### ๔.๔ ยาเสพติด

ปัญหา ยาเสพติดในชุมชนของเทศบาลตำบลก้งแอน จากการที่ทางสถานีตำรวจภูธรปราสาทได้ร่วมมือกับทางอำเภอปราสาทและเทศบาลตำบลก้งแอน ในการค้นหาผู้เสพ ผู้ติดยาเสพติดเพื่อนำตัวมาบำบัดและฝึกอบรมอาชีพให้เพื่อลดปัญหาผู้ติดยาเสพติดในเขตเทศบาลตำบลก้งแอนนั้น และเมื่อเทียบกับพื้นที่อื่นถือว่าน้อย สืบเนื่องมาจากกว่าได้รับความร่วมมือกับทางผู้นำ ประชาชน หน่วยงานของเทศบาลตำบลก้งแอนที่ช่วยสอดส่องดูแลอยู่เป็นประจำ การแก้ไขปัญหายาของเทศบาลตำบลก้งแอน สามารถทำได้เฉพาะตามอำนาจหน้าที่เท่านั้น เช่น การณรงค์ การประชาสัมพันธ์ การแจ้งเบาะแส การฝึกอบรมให้ความรู้ ถ้านอกเหนือจากอำนาจหน้าที่ก็เป็นเรื่องของอำเภอหรือตำรวจแล้วแต่กรณี ทั้งนี้เทศบาลตำบลก้งแอนก็ได้ให้ความร่วมมือมาโดยตลอด

### ๔.๕ การสังคมสงเคราะห์

เทศบาลตำบลก้งแอนได้ดำเนินการด้านสังคมสงเคราะห์ ดังนี้

๑. ดำเนินการจ่ายเบี้ยยังชีพให้กับผู้สูงอายุ ผู้พิการ และผู้ป่วยเอดส์
๒. รับลงทะเบียนและประสานโครงการเงินอุดหนุนเพื่อการเลี้ยงดูเด็กแรกเกิด
๓. ประสานการทำบัตรผู้พิการ
๔. ปรับปรุงซ่อมแซมบ้านผู้ด้อยโอกาส

## ๕. ระบบบริการพื้นฐาน

### ๕.๑ การคมนาคมขนส่ง

การคมนาคมที่สะดวก คือ ทางรถยนต์ โดยมีสถานีขนส่งผู้โดยสารอำเภอปราสาทให้บริการรถโดยสารเข้าหยุดและจอดรับส่งผู้โดยสาร มีทางหลวงแผ่นดินหมายเลข ๒๑๔ (สายสุรินทร์ - ช่องจอม) ซึ่งเป็นสายใหญ่ และมีความสำคัญในการขนส่ง นอกจากนี้ยังมีทางหลวงชนบทเป็นถนนลูกรัง ถนนลาดยางและถนนคอนกรีตเสริมเหล็กใช้สัญจรไป - มา และขนส่งผลผลิตเชื่อมระหว่างชุมชน ถนนที่ใช้ในการสัญจรไป - มา ภายในเขตเทศบาลประกอบด้วย

๑. ถนนในความรับผิดชอบของกรมทางหลวง จำนวน ๑ สาย สภาพของถนนเป็นถนนลาดยาง ระยะทางประมาณ ๒ กิโลเมตร

๒. ถนนในความรับผิดชอบของเทศบาลตำบลก้งแอน จำนวน ๖๓ สาย รวมระยะทาง ๒๑,๗๔๘.๘๐ เมตร ดังนี้

- ถนนคอนกรีตเสริมเหล็ก	๖๖ สาย	ระยะทางรวม	๑๙,๘๘๔.๘	เมตร
- ถนนผิวจราจรหินคลุก	๑๒ สาย	ระยะทางรวม	๒,๙๘๒	เมตร
- ถนนผิวจราจรดิน	๓ สาย	ระยะทางรวม	๓๘๘	เมตร
- ถนนลาดยาง	- สาย	ระยะทาง	-	เมตร



## ข้อมูลถนนภายในเขตเทศบาลตำบลก้งแอน

ที่	ชื่อถนน	ขนาดถนน		สภาพการใช้งานในปัจจุบัน				
		กว้าง (ม.)	ยาว (ม.)	คสล.	หินคลุก- ลูกรัง	ถนนดิน	ลาด ยาง	หมายเหตุ
๑	ซอยปิยไพโร	๔	๖๘	√				
๒	ซอยตาเอียง	๕	๑๖๕	√				
๓	ซอยกมลนิตย์	๔	๖๕			√		
๔	ซอยคงแก่ง	๔	๓๓๐	√				
๕	ซอยบุญสว่าง	๒.๕	๗๔	√				
๖	ซอยสุขอุดม	๒	๗๗		√			
๗	ซอยสาครเรศ	๔	๑๓๐	√				
๘	ซอยศิริกล้า	๕	๓๙๐		√			
๙	ซอยเทพประทาน	๓	๑๕๐		√			
๑๐	ซอยเฉลียวไผ่	๕	๖๘	√				
๑๑	ซอยประชาอุทิศ	๕	๕๐.๕	√				
๑๒	ถนนสายสัมพันธ์	๕	๖๕๐		√			
๑๓	ถนนโคกมะกะพัฒนา	๕	๖๐๐	√				
๑๔	ซอยธัญญรัตน์	๒	๗๕	√				
๑๕	ถนนนิสากร	๖	๒๖๔	√				
๑๖	ถนนสุขาภิบาล ๑	๖	๘๗๕	√				
๑๗	ถนนธนไชย	๖	๙๕๐	√				
๑๘	ถนนศรีจันทร์	๕	๒๖๕	√				
๑๙	ถนนสุขบท	๕	๒๙๕	√				
๒๐	ถนนสุขาภิบาล ๓	๖	๔๔๐	√				
๒๑	ถนนสุขาภิบาล ๕	๖	๓๑๐	√				
๒๒	ถนนสุขาภิบาล ๗	๖	๒๖๕	√				
๒๓	ถนนสุขาภิบาล ๙	๖	๒๘๐	√				
๒๔	ถนนสายเมฆ	๕	๓๕๕	√				
๒๕	ถนนประปาเก่า	๖	๑๘๐	√				
๒๖	ถนนหุตานนท์	๖	๑๘๕	√				
๒๗	ถนนมูลศาสตร์	๖	๑๘๕	√				
๒๘	ถนนนามวัฒน์	๖	๔๕๕	√				
๒๙	ถนนประชาราษฎร์ ๑	๕	๓๔๕	√				
๓๐	ถนนประชาราษฎร์ ๒	๖	๓๔๕	√				
๓๑	ถนนสมนนิยามรัฐ	๖	๓๗๕	√				
๓๒	ถนนสุขาภิบาล ๑๑	๖	๑๙๕	√				
๓๓	ซอยปิยราษฎร์		๑๗๕	√				

ที่	ชื่อถนน	ขนาดถนน		สภาพการใช้งานในปัจจุบัน				
		กว้าง (ม.)	ยาว (ม.)	คสล.	หินคลุก- ลูกรัง	ถนนดิน	ลาด ยาง	หมายเหตุ
๓๔	ถนนสุขาภิบาล ๑๓	๕	๕๑๐	√				
๓๕	ถนนเรียงทอง	๕	๕๖๐	√				
๓๖	ซอยประสานมิตร	๕	๒๔๕	√				
๓๗	ถนนสุขาภิบาล ๑๕	๕	๒๓๐	√				
๓๘	ถนนสุขาภิบาล ๑๗	๖	๒๖๐	√				
๓๙	ถนนสุขาภิบาล ๑๙	๖	๒๙๐	√				
๔๐	ถนนสุขาภิบาล ๒๑	๕	๓๑๐	√				
๔๑	ถนนอุทัยสาร	๕	๓๑๕	√				
๔๒	ถนนเกตุศิริ	๙	๑๔๗๐	√				
๔๓	ถนนไชยเชษฐ	๖	๑๔๓๕	√				
๔๔	ถนนพานิชย์ประไพ	๖	๒๘๐	√				
๔๕	ถนนสุขาภิบาล ๑๐	๖	๒๔๐	√				
๔๖	ถนนเมินดี	๕	๔๘๕	√				
๔๗	ถนนเพชรวิเศษ	๖	๔๗๐	√				
๔๘	ถนนสุขาภิบาล ๑๒	๖	๑๖๕	√				
๔๙	ถนนสุขาภิบาล ๑๔	๖	๘๔๐	√				
๕๐	ถนนแอกทอง	๖	๕๒๐	√				
๕๑	ถนนสุขาภิบาล ๑๖	๖	๑๒๕	√				
๕๒	ถนนสุขาภิบาล ๑๘	๖	๙๕	√				
๕๓	ถนนแสนสุข	๓	๑๔๖	√				
๕๔	ถนนสุขาภิบาล ๒๐	๖	๘๐	√				
๕๕	ถนนมูลนิธิศาสตร์สาร	๘	๒๖๕	√				
๕๖	ถนนสุขาภิบาล ๒๒	๕	๑๖๕	√				
๕๗	ถนนสุขาภิบาล ๔	๖	๕๙๐	√				
๕๘	ถนนสุขาภิบาล ๖	๖	๘๔	√				
๕๙	ถนนสุขาภิบาล ๘	๑๐	๑๑๕	√				
๖๐	ถนนสุขาภิบาล ๒	๕	๖๕	√				
๖๑	ถนนซอยตาอินทร์	๓.๕	๒๓๐	√				
๖๒	ถนนซอยปานทอง	๕	๑๓๘.๘	√				
๖๓	ถนนประมุขอุทิศ	๓	๗๐	√				
๖๔	ซอยระบือนาม	๓	๕๐.๕	√				
๖๕	ซอยโรงฆ่าสัตว์	๓	๑๓๐	√				
๖๖	ซอยตาพุ่ม	๕	๓๑๘	√				
๖๗	ซอยยายสง่า	๔	๑๙๓	√				
๖๘	ซอยร่วมใจภักดิ์	๔	๑๓๐			√		

ที่	ชื่อถนน	ขนาดถนน		สภาพการใช้งานในปัจจุบัน				
		กว้าง (ม.)	ยาว (ม.)	คสล.	หินคลุก- ลูกรัง	ถนนดิน	ลาด ยาง	หมายเหตุ
๖๙	ซอยยายชิน	๔	๑๓๐			√		
๗๐	ซอยหาญณรงค์	๕	๑๕๐		√			
๗๑	ซอยตากีวูล	๓.๕๐	๖๓		√			
๗๒	ซอยสหัชชาติ	๘.๐๐	๑๕๘	√				
๗๓	ซอยตาแดง	๔.๐๐	๑๔๐			√		
๗๔	ซอยจันทนุภา	๓.๐๐	๔๕		√			
๗๕	ซอยมิตรครุ ๑	๓.๐๐	๖๘	√				
๗๖	ซอยมิตรครุ ๒	๓.๐๐	๖๘	√				
๗๗	ซอยดอกศรีจันทร์	๔.๐๐	๓๗๕	√				
๗๘	ซอยใจพิณิจ	๕.๐๐	๔๓๕	√				
๗๙	ซอยตาโป๊ป	๔.๐๐	๙๐			√		
๘๐	ซอยชูศรี	๓	๖๘	√				
๘๑	ซอยปลายแก่น	๓.๕๐	๒๕	√				
๘๒	ซอยทรงวาจา	๔.๐๐	๑๒๐		√			

### ๕.๒ การไฟฟ้า

ในเขตเทศบาลตำบลก้งแอน มีการให้บริการด้านไฟฟ้าแก่ชุมชนซึ่งในปัจจุบันนี้ประชาชนมีไฟฟ้าใช้ทุกหมู่บ้านและมีไฟฟ้าสาธารณะใช้เพื่ออำนวยความสะดวกในบริเวณชุมชน

- การไฟฟ้าส่วนภูมิภาคอำเภอปราสาท จำนวน ๑ แห่ง

### ๕.๓ การประปา

การให้บริการน้ำประปาภายในเขตเทศบาลตำบลก้งแอนนั้นได้แหล่งน้ำมาจากอ่างเก็บน้ำสุวรรณภา การให้บริการน้ำประปาสามารถให้บริการแก่ประชาชนได้ จำนวน ๒,๙๕๐ ครัวเรือน โดยมีระบบการจ่ายน้ำตลอด ๒๔ ชั่วโมง สำหรับน้ำประปาที่ทางเทศบาลผลิตได้นั้น สามารถผลิตให้บริการกับความต้องการของชุมชนในเขตเทศบาล ดังนี้

- น้ำประปาที่ผลิตได้ จำนวน ๒,๔๐๐ ลูกบาศก์เมตร/วัน
- น้ำประปาที่ต้องการใช้ จำนวน ๑,๙๙๐ ลูกบาศก์เมตร/วัน

### ๕.๔ โทรศัพท์

ในปัจจุบันประชาชนส่วนใหญ่หันมาใช้โทรศัพท์เคลื่อนที่แทนโทรศัพท์บ้านหรือโทรศัพท์สาธารณะ การใช้โทรศัพท์เคลื่อนที่ หรือโทรศัพท์มือถือ (บ้างเรียกวิทยุโทรศัพท์) คืออุปกรณ์อิเล็กทรอนิกส์ที่ใช้ในการสื่อสารสองทางผ่านโทรศัพท์เคลื่อนที่ที่ใช้คลื่นวิทยุในการติดต่อกับเครือข่ายโทรศัพท์มือถือโดยผ่านสถานีฐาน โดยเครือข่ายของโทรศัพท์เคลื่อนที่แต่ละผู้ให้บริการจะเชื่อมต่อกับเครือข่ายของโทรศัพท์บ้านและเครือข่ายโทรศัพท์เคลื่อนที่ของผู้ให้บริการอื่น โทรศัพท์เคลื่อนที่ที่มีความสามารถเพิ่มขึ้นในลักษณะคอมพิวเตอร์พกพาจะถูกกล่าวถึงในชื่อโทรศัพท์อัจฉริยะ

โทรศัพท์เคลื่อนที่ในปัจจุบันนอกจากความสามารถพื้นฐานของโทรศัพท์แล้ว ยังมีคุณสมบัติพื้นฐานของโทรศัพท์เคลื่อนที่ที่เพิ่มขึ้นมา เช่น การส่งข้อความสั้นเอสเอ็มเอส ปฏิทิน นาฬิกาปลุก ตารางนัดหมาย เกม การใช้งานอินเทอร์เน็ต บลูทูธ อินฟราเรด กล้องถ่ายภาพ เอ็มเอ็มเอส วิทยุ เครื่องเล่นเพลง และ จีพีเอส

- ศูนย์บริการลูกค้าที่โอทีปราสาท จำนวน ๑ แห่ง

#### ๕.๕ ระบบโลจิสติกส์ (Logistics) หรือการขนส่ง

- |  |              |
|--|--------------|
| - ที่ทำการไปรษณีย์ปราสาท   | จำนวน ๑ แห่ง |
| - บริษัท เจแอนด์ที เอ็กซ์เพรส จำกัด (J&T Express) สาขาปราสาท     | จำนวน ๑ แห่ง |
| - บริษัท อยู่ห่างจาก Flash Express (แฟลช เอ็กซ์เพรส) สาขาปราสาท  | จำนวน ๑ แห่ง |
| - เคอรี่ เอ็กซ์เพรส สุรินทร์ สาขา ปตท.ปราสาท Kerry Express Surin | จำนวน ๑ แห่ง |

## ๖. ระบบเศรษฐกิจ

### ๖.๑ การเกษตร

ประชาชนในเขตเทศบาลตำบลก้งแอน ส่วนใหญ่ประกอบอาชีพเกษตรกรรมคือทำนาเป็นอาชีพหลัก และการมีอาชีพเสริมในช่วงนอกฤดูทำนายังมีน้อย ประชาชนส่วนใหญ่มีรายได้จากการเกษตร ซึ่งถือว่าอยู่ในเกณฑ์ค่อนข้างต่ำ ทำให้เกิดการอพยพแรงงานเข้าสู่เมืองใหญ่ค่อนข้างมาก ประชาชนภายในเขตเทศบาลตำบลก้งแอน ประกอบอาชีพพอสรุปได้ ดังนี้

- |                        |                   |
|------------------------|-------------------|
| - อาชีพเกษตรกรรม       | มีประมาณร้อยละ ๕๕ |
| - อาชีพค้าขายและบริการ | มีประมาณร้อยละ ๔๕ |

ซึ่งจะเห็นได้ว่าประชาชนในเขตเทศบาลตำบลก้งแอน มีการประกอบอาชีพเกษตรกรรมใกล้เคียงกับผู้ประกอบอาชีพค้าขายและบริการ

จำนวนครัวเรือนในเขตเทศบาลตำบลก้งแอน ที่ประกอบอาชีพเกษตรกรรมมี ๑,๖๐๐ หลังคาเรือน ผลผลิตทางการเกษตรที่สำคัญ คือ ข้าว

### ๖.๒ การประมง

ในเขตเทศบาลตำบลก้งแอนไม่มีพื้นที่ทำการประมง ประชาชนส่วนใหญ่ประกอบอาชีพเกษตรกรรมคือทำนาเป็นอาชีพหลัก

### ๖.๓ การปศุสัตว์

- |                        |              |
|------------------------|--------------|
| - โรงฆ่าสัตว์ (เทศบาล) | จำนวน ๑ แห่ง |
|------------------------|--------------|

### ๖.๔ การบริการ

สถานประกอบการด้านบริการ ดังนี้

- |                       |               |
|-----------------------|---------------|
| - โรงแรม              | จำนวน ๑ แห่ง  |
| - รีสอร์ท             | จำนวน ๖ แห่ง  |
| - ธนาคารต่างๆ         | จำนวน ๖ แห่ง  |
| - ร้านอาหาร           | จำนวน ๔๘ แห่ง |
| - ร้านเสริมสวย        | จำนวน ๔๙ แห่ง |
| - สถานีขนส่ง          | จำนวน ๑ แห่ง  |
| - สถานบริการสะสมอาหาร | จำนวน ๒๘ แห่ง |

### ๖.๕ การท่องเที่ยว

ในเขตเทศบาลตำบลก้งแอน ไม่มีแหล่งท่องเที่ยวแต่อย่างใดจะมีก็เพียงแต่สถานที่พักผ่อนหย่อนใจ เช่น อ่างเก็บน้ำ สวนสาธารณะ สวนสุขภาพ ไว้เพื่อบริการประชาชนและผู้สัญจรผ่านไป - มา แล้วมีความประสงค์ต้องการจะแวะพักระหว่างการเดินทางหรือใช้เป็นสถานที่ออกกำลังกายเท่านั้น รายได้จากแหล่งท่องเที่ยวจึงเป็นรายได้จากการที่นักท่องเที่ยวแวะเข้ามาใช้บริการร้านค้าหรือร้านอาหารในเขตเทศบาลระหว่างการเดินทางไปท่องเที่ยวในเขตองค์การบริหารส่วนตำบล อำเภอในตัวจังหวัดสุรินทร์ หรือจังหวัดอื่น ๆ ที่ต้องเดินทางผ่านเขตเทศบาลซึ่งเป็นรายได้ที่ไม่แน่นอน

## ๖.๖ อุตสาหกรรม

ในเขตเทศบาลตำบลก้งแอน มีการจัดตั้งโรงงานอุตสาหกรรม จำนวน ๒ แห่ง คือ

- โรงงานน้ำแข็ง
- โรงงานสงวนเฟอร์นิเจอร์

นอกจากนี้ยังมีการทำอาชีพเสริมนอกเหนือจากการทำนากอกฤดูทำนา ซึ่งเป็นเพียงอุตสาหกรรมครอบครัวขนาดเล็กเท่านั้น

## ๖.๗ การพาณิชย์และกลุ่มอาชีพ

### ๑. สถานประกอบการด้านพาณิชย์กรรม

- |                             |       |     |      |
|-----------------------------|-------|-----|------|
| - สถานีบริการน้ำมัน         | จำนวน | ๖   | แห่ง |
| - ตลาด (ดำเนินการโดยเทศบาล) | จำนวน | ๑   | แห่ง |
| - ร้านค้าต่าง ๆ             | จำนวน | ๑๕๗ | แห่ง |

### ๒. สถานประกอบการเทศพาณิชย์

- |                        |       |   |      |
|------------------------|-------|---|------|
| - สถานธนาฑูบาล (เอกชน) | จำนวน | ๑ | แห่ง |
|------------------------|-------|---|------|

## ๖.๘ แรงงาน

การมีงานทำและรายได้ ข้อมูลความจำเป็นพื้นฐาน ปี ๒๕๖๒

- |                                      |       |       |           |
|--------------------------------------|-------|-------|-----------|
| - คนอายุ ๑๕ - ๕๙ ปี มีอาชีพและรายได้ | จำนวน | ๑,๒๘๙ | คน        |
| - คนอายุ ๖๐ ปีขึ้นไปมีอาชีพและรายได้ | จำนวน | ๔๘๒   | คน        |
| - รายได้ของคนในครัวเรือนต่อปี        | จำนวน | ๑,๑๙๐ | ครัวเรือน |
| - ครัวเรือนมีการเก็บออมเงิน          | จำนวน | ๑,๑๙๐ | ครัวเรือน |

## ๗. ศาสนา ประเพณี วัฒนธรรม

### ๗.๑ การนับถือศาสนา

ประชาชนในเขตเทศบาลตำบลก้งแอนส่วนใหญ่นับถือศาสนาพุทธ ซึ่งมีประมาณร้อยละ ๙๙.๕๐ และศาสนาอื่นประมาณร้อยละ ๐.๕ ทั้งนี้ในเขตเทศบาลตำบลก้งแอน มีศาสนสถาน ๒ แห่งคือ วัดสุวรรณวิจิตร และสถานธรรม

### ๗.๒ ประเพณีและงานประจำปี

ประเพณีท้องถิ่นที่สำคัญ ได้แก่

๑. ประเพณีรำตรุษ ประมาณเดือนเมษายนของทุกปีซึ่งเป็นการรำเฉลิมฉลองในวันปีใหม่ไทยมีการรดน้ำดำหัวผู้ใหญ่ สรงน้ำพระและการเล่นสงกรานต์
๒. ประเพณีวันโดนตา (วันสารท) ตรงกับวันขึ้น ๑๕ ค่ำ เดือน ๑๐ ของทุกปี เป็นการทำบุญอุทิศส่วนกุศลให้แก่ญาติพี่น้องและเจ้ากรรมนายเวรที่ล่วงลับไปแล้ว ตามความเชื่อที่ว่าวันนี้จะมีการปล่อยผีให้มารับส่วนบุญมีการปั้นก้อนขำนำไปวัดให้พระทำพิธีปลุกเสกเพื่อนำกลับมาบ้านแล้วเอาไปโปรยตามเรือกวสวไรนาเผื่อว่าจะมีผีตนไหนที่เดินทางมารับส่วนบุญไม่ได้และแวะพักตามที่ดังกล่าวได้รับส่วนบุญ

### ๗.๓ ภูมิปัญญาท้องถิ่น ภาษาถิ่น

ภูมิปัญญาท้องถิ่น ประชาชนในเขตเทศบาลตำบลก้งแอนได้อนุรักษ์ภูมิปัญญาท้องถิ่น ได้แก่ การจักรสาน การทอเสื่อ การทำไม้กวาดทางมะพร้าว การทำขนมไทย การทำบายศรี เป็นต้น

ภาษาถิ่น ส่วนมากร้อยละ ๙๐ % พูดภาษาเขมร และภาษากลาง ร้อยละ ๑๐ %

### ๗.๔ OTOP สินค้าพื้นเมืองและของที่ระลึก

ประชาชนในเขตเทศบาลตำบลก้งแอน ได้ผลิตสินค้า ขนมพื้นเมือง ได้แก่ ขนมนางเล็ด ขนมก้นเตรีอม ขนมไข่

## ๘. ทรัพยากรธรรมชาติ

๘.๑ น้ำ ในเขตเทศบาลตำบลก้งแอน มีแหล่งน้ำ ดังนี้

- อ่างเก็บน้ำ ๑ แห่ง
- หนองน้ำ ๕ แห่ง
- ลำห้วย - แห่ง

๘.๒ ป่าไม้ ในเขตเทศบาลไม่มีพื้นที่ป่าไม้

๘.๓ ภูเขา ในเขตเทศบาลไม่มีพื้นที่ภูเขา

๘.๔ ทรัพยากรธรรมชาติที่สำคัญขององค์กรปกครองส่วนท้องถิ่น

- อ่างเก็บน้ำสุวรรณภา
- หนองโดนโจด
- หนองปะอ่าว
- หนองก้งแอน
- หนองมะกะ

\*\*\*\*\*

## ส่วนที่ ๒

### ยุทธศาสตร์การพัฒนากองครักษ์ส่วนท้องถิ่น

#### ๑. ความสัมพันธ์ระหว่างแผนพัฒนาระดับมหภาค

##### ๑.๑ แผนยุทธศาสตร์ชาติ ๒๐ ปี (พ.ศ. ๒๕๖๑ – ๒๕๘๐)

โดยที่รัฐธรรมนูญแห่งราชอาณาจักรไทย มาตรา ๖๕ กำหนดให้รัฐ พึงจัดให้มียุทธศาสตร์ชาติเป็น เป้าหมายการพัฒนาประเทศอย่างยั่งยืน ตามหลักธรรมาภิบาลเพื่อใช้เป็นกรอบในการจัดทำแผนต่าง ๆ ให้ สอดคล้องและบูรณาการกันเพื่อให้เกิดเป็นพลังผลักดันร่วมกันไปสู่เป้าหมายดังกล่าว โดยให้เป็นไปตามที่ กำหนดในกฎหมายว่าด้วยการจัดทำยุทธศาสตร์ชาติและต่อมาได้มีการตราพระราชบัญญัติการจัดทำยุทธศาสตร์ ชาติ พ.ศ. ๒๕๖๐ โดยกำหนดให้มีการแต่งตั้งคณะกรรมการยุทธศาสตร์ชาติ เพื่อรับผิดชอบในการจัดทำร่าง ยุทธศาสตร์ชาติ กำหนดวิธีการการมีส่วนร่วมของประชาชนในการจัดทำร่างยุทธศาสตร์ชาติ ในการติดตาม การตรวจสอบและการประเมินผล รวมทั้งกำหนดมาตรการส่งเสริมและสนับสนุนให้ประชาชนทุกภาคส่วน ดำเนินการให้สอดคล้องกับยุทธศาสตร์ชาติ เพื่อให้เป็นไปตามที่กำหนดในพระราชบัญญัติการจัดทำยุทธศาสตร์ ชาติ พ.ศ. ๒๕๖๐ คณะกรรมการยุทธศาสตร์ชาติได้แต่งตั้งคณะกรรมการจัดทำยุทธศาสตร์ชาติด้านต่าง ๆ รวม ๖ คณะ เพื่อรับผิดชอบในการดำเนินการจัดทำร่างยุทธศาสตร์ชาติให้เป็นไปตามหลักเกณฑ์ วิธีการและ เงื่อนไขที่กำหนด ตลอดจนได้จัดให้มีการรับฟังความคิดเห็นของประชาชนและหน่วยงานของรัฐที่เกี่ยวข้องอย่าง กว้างขวาง เพื่อประกอบการจัดทำร่างยุทธศาสตร์ชาติตามที่ กฎหมายกำหนดยุทธศาสตร์ชาติ ๒๐ ปี (พ.ศ. ๒๕๖๑-๒๕๘๐) เป็นยุทธศาสตร์ชาติฉบับแรกของประเทศไทยตามรัฐธรรมนูญแห่งราชอาณาจักรไทย ซึ่ง จะต้องนำไปสู่การปฏิบัติเพื่อให้ประเทศไทยบรรลุวิสัยทัศน์ “ประเทศไทยมีความมั่นคง มั่งคั่ง ยั่งยืน เป็น ประเทศพัฒนาแล้ว ด้วยการพัฒนาตามหลักปรัชญาของเศรษฐกิจ พอเพียง” เพื่อความสุขของคนไทยทุกคน

##### สถานการณ์แนวโน้มในการพัฒนาประเทศ

ในปัจจุบันประเทศไทยยังคงมีประเด็นความท้าทายการพัฒนาในหลายมิติทั้งในมิติเศรษฐกิจที่โครงสร้าง เศรษฐกิจยังไม่สามารถขับเคลื่อนด้วยนวัตกรรมอย่างเต็มที่ ผลผลิตการผลิตของภาคบริการและภาคเกษตรยัง อยู่ในระดับต่ำ คุณภาพและสมรรถนะของแรงงานที่ยังไม่สอดคล้องกับความต้องการในการขับเคลื่อนการ พัฒนาของประเทศ มิติทางสังคมที่การยกระดับรายได้ของประชาชน การแก้ปัญหาด้านความยากจนและความ เหลื่อมล้ำ การพัฒนาคุณภาพการให้บริการและการขยายโอกาสในการ เข้าถึงระบบบริการสาธารณะยังคงมี ช่องว่างที่สามารถพัฒนาต่อไปได้ มิติสิ่งแวดล้อมที่การฟื้นฟูและรักษาทรัพยากรธรรมชาติและสิ่งแวดล้อมยัง เป็นประเด็นสำคัญสำหรับ การพัฒนาประเทศอย่างยั่งยืนและมิติของการบริหารจัดการภาครัฐที่ยังขาด ความ ต่อเนื่องและความยืดหยุ่นในการตอบสนองความต้องการในการแก้ปัญหาของประชาชนได้อย่างเต็ม ประสิทธิภาพ นอกจากนี้ยังมีสถานการณ์ที่กำลังเปลี่ยนแปลงอย่างรวดเร็ว ทั้งการเปลี่ยนแปลงโครงสร้าง ประชากรที่มีสัดส่วนประชากรวัยแรงงานลดลงและประชากร สูงอายุเพิ่มขึ้นอย่างต่อเนื่อง ความก้าวหน้าทาง วิทยาศาสตร์และเทคโนโลยีแบบก้าวกระโดด ความท้าทายใหม่ ๆ ซึ่งมาจากการเปลี่ยนแปลงเชิงโครงสร้างของ ความสัมพันธ์ระหว่างประเทศ ทั้งด้านความมั่นคงและเศรษฐกิจ การเชื่อมโยงกันอย่างซับซ้อนจากการรวมกลุ่ม ภายในภูมิภาคและการเปิดเสรีด้านต่าง ๆ ตลอดจน การเปลี่ยนแปลงสภาพภูมิอากาศและความเสื่อมโทรมของ ระบบนิเวศ ซึ่งสถานการณ์ดังกล่าวจะก่อให้เกิดความท้าทายในการพัฒนาประเทศทั้งในมิติความมั่นคง

แผนพัฒนาท้องถิ่น (พ.ศ. ๒๕๖๖ – ๒๕๗๐)

องค์การบริหารส่วนตำบลวังม่วง อำเภอวังม่วง จังหวัดสระบุรี

เศรษฐกิจ สังคมและสิ่งแวดล้อม ดังนั้นประเทศไทยจำเป็นต้องมีการวางแผนยุทธศาสตร์ ด้านต่าง ๆ ที่รอบคอบและครอบคลุมเพื่อเป็นกรอบในการขับเคลื่อนการพัฒนาประเทศให้เจริญก้าวหน้าอย่างมั่นคง มั่งคั่ง และยั่งยืน

### วิสัยทัศน์ เป้าหมายและตัวชี้วัด

วิสัยทัศน์ประเทศคือ “ประเทศไทยมีความมั่นคง มั่งคั่ง ยั่งยืน เป็นประเทศที่พัฒนาแล้ว ด้วยการพัฒนาตามหลักปรัชญาของเศรษฐกิจพอเพียง” โดยมีเป้าหมายการพัฒนาประเทศ คือ “ประเทศไทยมั่นคง ประชาชนมีความสุข เศรษฐกิจพัฒนาอย่างต่อเนื่อง สังคมเป็นธรรม ฐานทรัพยากรธรรมชาติยั่งยืน” โดยยกระดับศักยภาพของประเทศในหลากหลายมิติ พัฒนาคนในทุกมิติและในทุกช่วงวัยให้เป็นคนดี เก่งและมีคุณภาพ สร้างโอกาสและความเสมอภาคทางสังคม สร้างการเติบโตบนคุณภาพชีวิตที่เป็นมิตรกับสิ่งแวดล้อม และมีภาครัฐของประชาชนเพื่อประชาชนและประโยชน์ส่วนรวม โดยการประเมินผลการพัฒนาตามยุทธศาสตร์ชาติ ประกอบด้วย

- ๑) ความอยู่ดีมีสุขของคนไทยและสังคมไทย
- ๒) ชีตความสามารถในการแข่งขันการพัฒนาเศรษฐกิจและการกระจายรายได้
- ๓) การพัฒนาทรัพยากรมนุษย์ของประเทศ
- ๔) ความเท่าเทียมและความเสมอภาคของสังคม
- ๕) ความหลากหลายทางชีวภาพ คุณภาพสิ่งแวดล้อมและความยั่งยืนของ ทรัพยากรธรรมชาติ
- ๖) ประสิทธิภาพการบริหารจัดการและการเข้าถึงการให้บริการของภาครัฐ

การพัฒนาประเทศในช่วงระยะเวลาของยุทธศาสตร์ชาติ จะมุ่งเน้นการสร้างสมดุลระหว่างการพัฒนา เศรษฐกิจ สังคมและสิ่งแวดล้อม โดยประกอบด้วย ๖ ยุทธศาสตร์ ได้แก่ ยุทธศาสตร์ชาติด้านความมั่นคง ยุทธศาสตร์ชาติด้านการสร้าง ความสามารถในการแข่งขัน ยุทธศาสตร์ชาติด้านการพัฒนาและเสริมสร้าง ศักยภาพทรัพยากรมนุษย์ ยุทธศาสตร์ชาติด้านการสร้างโอกาสและความเสมอภาคทางสังคม ยุทธศาสตร์ชาติ ด้านการสร้างการเติบโตบนคุณภาพชีวิตที่เป็นมิตรต่อสิ่งแวดล้อม และยุทธศาสตร์ชาติด้านการปรับสมดุลและ พัฒนาระบบการบริหารจัดการภาครัฐ



# วิสัยทัศน์ประเทศไทย ๒๕๘๐

“ประเทศไทยมีความมั่นคง มั่งคั่ง ยั่งยืน เป็นประเทศพัฒนาแล้ว ด้วยการพัฒนาตามหลักปรัชญาของเศรษฐกิจพอเพียง”



## มั่นคง

- มีความมั่นคงปลอดภัยจากภัยและการเปลี่ยนแปลงทั้งภายในประเทศและภายนอกประเทศ และมีความมั่นคงในทุกมิติ ทั้งมิติเศรษฐกิจ สังคม สิ่งแวดล้อม และการเมือง
- ประเทศมีความมั่นคงในเอกราชและอธิปไตย
- สังคมมีความปรองดองและความสามัคคี ประชาชนมีความมั่นคงในชีวิต มีงานและรายได้ที่มั่นคง มีที่อยู่อาศัยและความปลอดภัยในชีวิตทรัพย์สิน
- มีความมั่นคงของอาหาร พลังงาน และน้ำ



## มั่งคั่ง

- ประเทศไทยมีการขยายตัวของเศรษฐกิจอย่างต่อเนื่อง ยกระดับเข้าสู่กลุ่มประเทศรายได้สูง ความเหลื่อมล้ำของการพัฒนาลดลง ประชากรได้รับผลประโยชน์จากการพัฒนาอย่างเท่าเทียมกัน
- เศรษฐกิจมีความสามารถในการแข่งขันสูง สร้างเศรษฐกิจและสังคมแห่งอนาคต และเป็นจุดสำคัญของการเชื่อมโยงในภูมิภาคทั้งการคมนาคมขนส่ง การผลิต การค้า การลงทุน
- มีความสมบูรณ์ในทุนที่จะสามารถสร้างการพัฒนาต่อเนื่อง อาทิ ทุนมนุษย์ ทุนทางปัญญา ทุนทางการเงินและทุนอื่นๆ



## ยั่งยืน

- การพัฒนาที่สามารถสร้างความเจริญด้านรายได้ และคุณภาพชีวิตของประชาชนอย่างต่อเนื่อง โดยไม่ใช้ทรัพยากรธรรมชาติเกินพอดี ไม่สร้างมลภาวะต่อสิ่งแวดล้อม
- มีการผลิตและการบริโภคเป็นมิตรกับสิ่งแวดล้อม และสอดคล้องกับกฎระเบียบของประชาคมโลก
- คนมีความรับผิดชอบต่อสังคม มุ่งประโยชน์ส่วนรวมอย่างยั่งยืน ทุกภาคส่วนในสังคมยึดถือและปฏิบัติตามหลักปรัชญาของเศรษฐกิจพอเพียง

## ๑. ยุทธศาสตร์ชาติด้านความมั่นคง

ยุทธศาสตร์ชาติด้านความมั่นคง มีเป้าหมายการพัฒนาที่สำคัญ คือ ประเทศชาติมั่นคง ประชาชนมีความสุข เน้นการบริหารจัดการภาวะแวดล้อมของประเทศให้มีความมั่นคง ปลอดภัย เอกရာช อธิปไตยและมีความสงบเรียบร้อยในทุกกระดับ ตั้งแต่ระดับชาติ สังคม ชุมชน มุ่งเน้นการพัฒนาคน เครื่องมือ เทคโนโลยี และระบบฐานข้อมูลขนาดใหญ่ให้มีความพร้อมสามารถรับมือกับภัยคุกคามและภัยพิบัติได้ทุกรูปแบบและทุกระดับความรุนแรง ควบคู่ไปกับการป้องกันและแก้ไขปัญหาด้านความมั่นคงที่มีอยู่ในปัจจุบัน และที่อาจจะเกิดขึ้นในอนาคต ใช้กลไกการแก้ไขปัญหาแบบบูรณาการทั้งกับส่วนราชการ ภาคเอกชน ประชาสังคมและองค์กรที่ไม่ใช่รัฐ รวมถึงประเทศเพื่อนบ้านและมิตรประเทศทั่วโลกบนพื้นฐานของหลักธรรมาภิบาล ตัวชี้วัด ประกอบด้วย (๑) ความสุขของประชากรไทย (๒) ความมั่นคงปลอดภัยของประเทศ (๓) ความพร้อมของกองทัพ หน่วยงานด้านความมั่นคงและการมีส่วนร่วมของภาครัฐ ภาคเอกชน และภาคประชาชนในการป้องกันและแก้ไขปัญหาความมั่นคง (๔) บทบาทและการยอมรับในด้านความมั่นคงของไทยในประชาคมระหว่าง ประเทศ และ (๕) ประสิทธิภาพการบริหารจัดการความมั่นคงแบบองค์รวม โดยประเด็นยุทธศาสตร์ชาติด้านความมั่นคง ประกอบด้วย ๕ ประเด็น ได้แก่

๑. การรักษาความสงบภายในประเทศ เพื่อสร้างเสริมความสงบเรียบร้อยและสันติสุขให้เกิดขึ้นกับประเทศชาติ บ้านเมือง โดย (๑) การพัฒนาและเสริมสร้างคนในทุกภาคส่วนให้มีความเข้มแข็ง มีความพร้อม ตระหนักในเรื่องความมั่นคง และมีส่วนร่วมในการแก้ไขปัญหา (๒) การพัฒนาและเสริมสร้างความจงรักภักดีต่อสถาบันหลักของชาติ (๓) การพัฒนาและเสริมสร้างการเมืองในระบอบประชาธิปไตยอันมีพระมหากษัตริย์ทรงเป็นประมุขที่มีเสถียรภาพและมีธรรมาภิบาล เห็นแก่ประโยชน์ของประเทศชาติมากกว่าประโยชน์ส่วนตน และ (๔) การพัฒนาและเสริมสร้างกลไกที่สามารถป้องกันและขจัดสาเหตุของประเด็นปัญหาความมั่นคงที่สำคัญ

๒. การป้องกันและแก้ไขปัญหาที่มีผลกระทบต่อความมั่นคง เพื่อแก้ไขปัญหาเดิม และป้องกันไม่ให้เกิดปัญหาใหม่ เกิดขึ้น โดย (๑) การแก้ไขปัญหาความมั่นคงในปัจจุบัน (๒) การติดตามเฝ้าระวัง ป้องกันและแก้ไขปัญหาที่อาจอุบัติขึ้นใหม่ (๓) การสร้างความปลอดภัยและความสันติสุขอย่างถาวรในพื้นที่จังหวัดชายแดนภาคใต้ และ (๔) การรักษาความมั่นคงและผลประโยชน์ทางทรัพยากรธรรมชาติและสิ่งแวดล้อมทั้งทางบกและทางทะเล

๓. การพัฒนาศักยภาพของประเทศให้พร้อมเผชิญภัยคุกคามที่กระทบต่อความมั่นคงของชาติเพื่อยกระดับขีดความสามารถของกองทัพและหน่วยงานด้านความมั่นคง โดย (๑) การพัฒนาระบบงานข่าวกรองแห่งชาติแบบบูรณาการอย่างมีประสิทธิภาพ (๒) การพัฒนาและพัฒนากำลังอำนาจแห่งชาติกองทัพและหน่วยงานความมั่นคง รวมทั้งภาครัฐ และภาคประชาชน ให้พร้อมป้องกันและรักษาอธิปไตยของประเทศ และเผชิญภัยคุกคามได้ทุกมิติทุกรูปแบบและทุกระดับ และ (๓) การพัฒนาระบบเตรียมพร้อมแห่งชาติและการบริหารจัดการภัยคุกคามให้มีประสิทธิภาพ

๔. การบูรณาการความร่วมมือด้านความมั่นคงกับอาเซียนและนานาชาติ รวมถึงองค์กรภาครัฐและที่มีใช้ภาครัฐ เพื่อสร้างเสริมความสงบสุข สันติสุข ความมั่นคง และความเจริญก้าวหน้าให้กับประเทศชาติ ภูมิภาคและโลก อย่างยั่งยืน โดย (๑) การเสริมสร้างและรักษาคุณภาพสถานะแวดล้อมระหว่างประเทศ (๒) การเสริมสร้างและธำรงไว้ซึ่งสันติภาพและความมั่นคงของภูมิภาค และ (๓) การร่วมมือทางการพัฒนากับ ประเทศเพื่อนบ้าน ภูมิภาค โลก รวมถึงองค์กรภาครัฐและที่มีใช้ภาครัฐ

๕. การพัฒนากลไกการบริหารจัดการความมั่นคงแบบองค์รวม เพื่อให้กลไกสำคัญต่าง ๆ ทำงานได้อย่างมีประสิทธิภาพ มีการใช้หลักธรรมาภิบาล และการบังคับใช้กฎหมายอย่างเคร่งครัด โดย (๑) การพัฒนากลไกให้พร้อมสำหรับการติดตาม เฝ้าระวัง แจ้งเตือน ป้องกันและแก้ไขปัญหาความมั่นคงแบบองค์รวม อย่างเป็นรูปธรรม (๒) การบริหารจัดการความมั่นคงให้เอื้ออำนวยต่อการพัฒนา ประเทศในมิตรอื่น ๆ และ (๓) การพัฒนากลไกและองค์กรขับเคลื่อนยุทธศาสตร์ชาติ ด้านความมั่นคง

## ๒. ยุทธศาสตร์ชาติด้านการสร้างความสามารถในการแข่งขัน

ยุทธศาสตร์ชาติด้านการสร้างความสามารถในการแข่งขัน มีเป้าหมาย การพัฒนาที่มุ่งเน้นการยกระดับศักยภาพของประเทศในหลากหลายมิติบนพื้นฐาน แนวคิด ๓ ประการ ได้แก่ (๑) “ต่อยอดอดีต” โดยมองกลับไปที่รากเหง้าทางเศรษฐกิจ อัตลักษณ์ วัฒนธรรม ประเพณี วิถีชีวิตและจุดเด่นทางทรัพยากรธรรมชาติ ที่หลากหลาย รวมทั้งความได้เปรียบเชิงเปรียบเทียบของประเทศในด้านอื่น ๆ นำมา ประยุกต์ผสมผสานกับเทคโนโลยีและนวัตกรรม เพื่อให้สอดคล้องกับบริบทของเศรษฐกิจ และสังคมโลกสมัยใหม่ (๒) “ปรับปัจจุบัน” เพื่อปูทางสู่นาคต ผ่านการพัฒนาโครงสร้างพื้นฐานของประเทศในมิติต่าง ๆ ทั้งโครงข่ายระบบคมนาคมและขนส่ง โครงสร้างพื้นฐานวิทยาศาสตร์ เทคโนโลยีและดิจิทัล และการปรับสภาพแวดล้อม ให้เอื้อต่อการพัฒนาอุตสาหกรรมและบริการอนาคต และ (๓) “สร้างคุณค่าใหม่ ในอนาคต” ด้วยการเพิ่มศักยภาพของผู้ประกอบการ พัฒนาคนรุ่นใหม่ รวมถึงปรับรูปแบบธุรกิจ เพื่อตอบสนองต่อความต้องการของตลาด ผสมผสานกับยุทธศาสตร์ ที่รองรับอนาคตบนพื้นฐานของการต่อยอดอดีตและปรับปัจจุบัน พร้อมทั้งการส่งเสริมและสนับสนุนจากภาครัฐ ให้ประเทศไทยสามารถสร้างฐานรายได้และการจ้างงานใหม่ ขยายโอกาสทางการค้าและการลงทุนในเวทีโลก ควบคู่ไปกับการยกระดับรายได้และการกินดีอยู่ดี รวมถึงการเพิ่มขึ้นของคนชั้นกลางและลดความเหลื่อมล้ำของคน ในประเทศได้ในคราวเดียวกัน

ตัวชี้วัดประกอบด้วย (๑) รายได้ประชาชาติ การขยายตัวของผลิตภัณฑ์ มวลรวมภายในประเทศและการกระจายรายได้ (๒) ผลผลิตการผลิตของประเทศ ทั้งในปัจจัยการผลิตและแรงงาน (๓) การลงทุนเพื่อการวิจัยและพัฒนา และ (๔) ความสามารถในการแข่งขันของประเทศ โดยประเด็นยุทธศาสตร์ชาติด้านการสร้าง ความสามารถในการแข่งขัน ประกอบด้วย ๕ ประเด็น ได้แก่

๑. การเกษตรสร้างมูลค่า ให้ความสำคัญกับการเพิ่มผลผลิตการผลิต ทั้งเชิงปริมาณและมูลค่าและความหลากหลายของสินค้าเกษตร ประกอบด้วย (๑) เกษตรอัตลักษณ์พื้นถิ่น (๒) เกษตรปลอดภัย (๓) เกษตรชีวภาพ (๔) เกษตรแปรรูป และ (๕) เกษตรอัจฉริยะ

๒. อุตสาหกรรมและบริการแห่งอนาคต โดยสร้างอุตสาหกรรมและบริการ แห่งอนาคตที่ขับเคลื่อนประเทศไทย ไปสู่ประเทศที่พัฒนาแล้วด้วยนวัตกรรมและเทคโนโลยีแห่งอนาคต ประกอบด้วย (๑) อุตสาหกรรมชีวภาพ (๒) อุตสาหกรรมและบริการการแพทย์ครบวงจร (๓) อุตสาหกรรมและบริการดิจิทัล ข้อมูลและปัญญาประดิษฐ์ (๔) อุตสาหกรรมและบริการขนส่งและโลจิสติกส์และ (๕) อุตสาหกรรม ความมั่นคงของประเทศ

๓. สร้างความหลากหลายด้านการท่องเที่ยวโดยการรักษาการเป็นจุดหมายปลายทางที่สำคัญของการท่องเที่ยว ระดับโลกที่ดึงดูดนักท่องเที่ยวทุกระดับและเพิ่มสัดส่วนของนักท่องเที่ยวที่มีคุณภาพสูง ประกอบด้วย (๑) ท่องเที่ยวเชิงสร้างสรรค์และวัฒนธรรม (๒) ท่องเที่ยวเชิงธุรกิจ (๓) ท่องเที่ยวเชิงสุขภาพ ความงามและแพทย์แผนไทย (๔) ท่องเที่ยวสำราญทางน้ำ และ (๕) ท่องเที่ยวเชื่อมโยงภูมิภาค

๔. โครงสร้างพื้นฐานเชื่อมโยงไทย เชื่อมโลก ครอบคลุมถึงโครงสร้างพื้นฐาน ทางกายภาพในด้านโครงข่ายคมนาคม พื้นที่และเมือง รวมถึงเทคโนโลยี ตลอดจนโครงสร้างพื้นฐานทางเศรษฐกิจ โดย (๑) เชื่อมโยงโครงข่ายคมนาคมไร้รอยต่อ (๒) สร้างและพัฒนาเขตเศรษฐกิจพิเศษ (๓) เพิ่มพื้นที่และเมืองเศรษฐกิจ (๔) พัฒนาโครงสร้างพื้นฐานเทคโนโลยีสมัยใหม่ และ (๕) รักษาและเสริมสร้างเสถียรภาพทางเศรษฐกิจมหภาค

๕. พัฒนาเศรษฐกิจบนพื้นฐานผู้ประกอบการยุคใหม่ สร้างและพัฒนาผู้ประกอบการยุคใหม่ ที่มีทักษะและจิตวิญญาณของการเป็นผู้ประกอบการที่มี ความสามารถในการแข่งขันและมีอัตลักษณ์ชัดเจน โดย (๑) สร้างผู้ประกอบการอัจฉริยะ (๒) สร้างโอกาสเข้าถึงบริการทางการเงิน (๓) สร้างโอกาสเข้าถึงตลาด (๔) สร้างโอกาสเข้าถึงข้อมูล และ (๕) ปรับบทบาทและโอกาสการเข้าถึงบริการภาครัฐ

### ๓. ยุทธศาสตร์ชาติด้านการพัฒนาและเสริมสร้างศักยภาพทรัพยากรมนุษย์

ยุทธศาสตร์ชาติด้านการพัฒนาและเสริมสร้างศักยภาพทรัพยากรมนุษย์ มีเป้าหมายการพัฒนาที่สำคัญเพื่อพัฒนาคนในทุกมิติและในทุกช่วงวัยให้เป็นคนดี เก่งและมีคุณภาพ โดยคนไทยมีความพร้อมทั้งกาย ใจ สติปัญญา มีพัฒนาการที่ดีรอบด้าน และมีสุขภาวะที่ดีในทุกช่วงวัย มีจิตสาธารณะ รับผิดชอบต่อสังคมและผู้อื่น มัธยัสถ์ อดออม โอบอ้อมอารี มีวินัย รักษาศีลธรรมและเป็นพลเมืองดีของชาติ มีหลักคิดที่ถูกต้อง มีทักษะที่จำเป็นในศตวรรษที่ ๒๑ มีทักษะสื่อสารภาษาอังกฤษและภาษาที่ ๓ และอนุรักษ์ภาษาท้องถิ่น มีนิสัยรักการเรียนรู้และการพัฒนาตนเองอย่างต่อเนื่องตลอดชีวิต สู้การเป็นคนไทยที่มีทักษะสูง เป็นนวัตกรรม นักคิด ผู้ประกอบการเกษตรกรยุคใหม่และอื่น ๆ โดยมีสัมมาชีพตามความถนัดของตนเอง

ตัวชี้วัดประกอบด้วย (๑) การพัฒนาคุณภาพชีวิต สุขภาวะและความเป็นอยู่ที่ดีของคนไทย (๒) ผลสัมฤทธิ์ทางการศึกษาและการเรียนรู้ตลอดชีวิต และ (๓) การพัฒนาสังคมและครอบครัวไทย โดยประเด็นยุทธศาสตร์ชาติด้านการพัฒนาและเสริมสร้างศักยภาพทรัพยากรมนุษย์ ประกอบด้วย ๗ ประเด็น ได้แก่

๑. การปรับเปลี่ยนค่านิยมและวัฒนธรรม มุ่งเน้นให้สถาบันทางสังคมร่วมปลูกฝังค่านิยมและวัฒนธรรมที่พึงประสงค์โดย (๑) การปลูกฝังค่านิยมและวัฒนธรรมผ่านการเลี้ยงดูในครอบครัว (๒) การบูรณาการเรื่องความซื่อสัตย์ วินัย คุณธรรม จริยธรรม ในการจัดการเรียนการสอนในสถานศึกษา (๓) การสร้างความเข้มแข็งในสถาบันทางศาสนา (๔) การปลูกฝังค่านิยมและวัฒนธรรมโดยใช้ชุมชนเป็นฐาน (๕) การสร้างค่านิยมและวัฒนธรรมที่พึงประสงค์จากภาคธุรกิจ (๖) การใช้สื่อและสื่อสารมวลชนในการปลูกฝังค่านิยมและวัฒนธรรมของคนในสังคม และ (๗) การส่งเสริมให้คนไทยมีจิตสาธารณะและมีความรับผิดชอบต่อส่วนรวม

๒. การพัฒนาศักยภาพคนตลอดช่วงชีวิต มุ่งเน้นการพัฒนาคนเชิงคุณภาพในทุกช่วงวัย ประกอบด้วย (๑) ช่วงการตั้งครรภ์/ปฐมวัย เน้นการเตรียมความพร้อมให้แก่พ่อแม่ก่อนการตั้งครรภ์ (๒) ช่วงวัยเรียน/วัยรุ่น ปลูกฝังความเป็นคนดี มีวินัย พัฒนาทักษะการเรียนรู้ที่สอดคล้องกับศตวรรษที่ ๒๑ (๓) ช่วงวัยแรงงานยกระดับ ศักยภาพทักษะและสมรรถนะแรงงานสอดคล้องกับความต้องการของตลาด และ (๔) ช่วงวัยผู้สูงอายุ ส่งเสริมให้ผู้สูงอายุเป็นพลังในการขับเคลื่อนประเทศ

๓. ปฏิรูปกระบวนการเรียนรู้ที่ตอบสนองต่อการเปลี่ยนแปลงใน ศตวรรษที่ ๒๑ มุ่งเน้นผู้เรียนให้มีทักษะการเรียนรู้และมีใจใฝ่เรียนรู้ตลอดเวลาโดย (๑) การปรับเปลี่ยนระบบการเรียนรู้ให้เอื้อต่อการพัฒนาทักษะสำหรับศตวรรษที่ ๒๑ (๒) การเปลี่ยนโฉมบทบาท “ครู” ให้เป็นครูยุคใหม่ (๓) การเพิ่มประสิทธิภาพระบบบริหารจัดการศึกษาในทุกระดับทุกประเภท (๔) การพัฒนาระบบการเรียนรู้ตลอดชีวิต (๕) การสร้างความตื่นตัวให้คนไทยตระหนักถึงบทบาทความรับผิดชอบต่อสังคม และการวางตำแหน่งของประเทศไทยในภูมิภาคเอเชียอาคเนย์และประชาคมโลก (๖) การวางพื้นฐานระบบรองรับการเรียนรู้โดยใช้ดิจิทัลแพลตฟอร์ม และ (๗) การสร้างระบบการศึกษาเพื่อเป็นเลิศทางวิชาการระดับนานาชาติ

๔. การตระหนักถึงพหุปัญญาของมนุษย์ที่หลากหลาย โดย (๑) การพัฒนาและส่งเสริมพหุปัญญาผ่านครอบครัว ระบบสถานศึกษา สภาพแวดล้อม รวมทั้งสื่อตั้งแต่ระดับปฐมวัย (๒) การสร้างเส้นทางอาชีพ สภาพแวดล้อมการทำงานและระบบสนับสนุน ที่เหมาะสมสำหรับผู้มีความสามารถพิเศษผ่านกลไกต่าง ๆ และ (๓) การดึงดูด กลุ่มผู้เชี่ยวชาญต่างชาติและคนไทยที่มีความสามารถในต่างประเทศให้มาสร้างและพัฒนาเทคโนโลยีและนวัตกรรมให้กับประเทศ

๕. การเสริมสร้างให้คนไทยมีสุขภาวะที่ดีครอบคลุมทั้งด้านกาย ใจ สติปัญญาและสังคม โดย (๑) การสร้างความรอบรู้ด้านสุขภาวะ (๒) การป้องกันและควบคุมปัจจัยเสี่ยงที่คุกคามสุขภาวะ (๓) การสร้างสภาพแวดล้อมที่เอื้อต่อการมีสุขภาวะที่ดี (๔) การพัฒนาระบบบริการสุขภาพที่ทันสมัยสนับสนุนการสร้างสุขภาวะที่ดีและ (๕) การส่งเสริมให้ชุมชนเป็นฐานในการสร้างสุขภาวะที่ดีในทุกพื้นที่

๖. การสร้างสภาพแวดล้อมที่เอื้อต่อการพัฒนาและเสริมสร้างศักยภาพทรัพยากรมนุษย์โดย (๑) การสร้างความอยู่ดีมีสุขของครอบครัวไทย (๒) การส่งเสริมบทบาทการมีส่วนร่วมของภาครัฐ ภาคเอกชน องค์กรปกครองส่วนท้องถิ่น ครอบครัวและชุมชนในการพัฒนาทรัพยากรมนุษย์ (๓) การปลูกฝังและพัฒนาทักษะนอก ห้องเรียน และ (๔) การพัฒนาระบบฐานข้อมูลเพื่อการพัฒนาทรัพยากรมนุษย์

๗. การเสริมสร้างศักยภาพการกีฬาในการสร้างคุณค่าทางสังคมและพัฒนาประเทศ โดย (๑) การส่งเสริมการออกกำลังกายและกีฬาขั้นพื้นฐานให้กลายเป็นวิถีชีวิต (๒) การส่งเสริมให้ประชาชนมีส่วนร่วมในกิจกรรมออกกำลังกาย กีฬาและนันทนาการ (๓) การส่งเสริมการกีฬาเพื่อพัฒนาสู่ระดับอาชีพ และ (๔) การพัฒนาบุคลากรด้านการกีฬาและนันทนาการเพื่อรองรับการเติบโตของอุตสาหกรรมกีฬา

#### ๔. ยุทธศาสตร์ชาติด้านการสร้างโอกาส และความเสมอภาคทางสังคม

ยุทธศาสตร์ชาติด้านการสร้างโอกาสและความเสมอภาคทางสังคม มีเป้าหมาย การพัฒนาที่สำคัญที่ให้ความสำคัญการดึงเอาพลังของภาคส่วนต่าง ๆ ทั้งภาคเอกชน ประชาสังคม ชุมชนท้องถิ่นมาร่วมขับเคลื่อน โดยการสนับสนุนการรวมตัวของประชาชนในการร่วมคิดร่วมทำเพื่อส่วนรวม การกระจายอำนาจและความรับผิดชอบ ไปสู่กลไกบริหารราชการแผ่นดินในระดับท้องถิ่น การเสริมสร้างความเข้มแข็งของชุมชน ในการจัดการตนเอง และการเตรียมความพร้อมของประชากรไทยทั้งในมิติสุขภาพ เศรษฐกิจ สังคมและสภาพแวดล้อมให้เป็นประชากรที่มีคุณภาพสามารถพึ่งตนเองและทำประโยชน์แก่ครอบครัว ชุมชนและสังคมให้นานที่สุด โดยรัฐให้หลักประกัน การเข้าถึงบริการและสวัสดิการที่มีคุณภาพอย่างเป็นธรรมและทั่วถึง

ตัวชี้วัด ประกอบด้วย (๑) ความแตกต่างของรายได้และการเข้าถึงบริการภาครัฐระหว่างกลุ่มประชากร (๒) ความก้าวหน้าของการพัฒนาคน (๓) ความก้าวหน้าในการพัฒนาจังหวัดในการเป็นศูนย์กลางความเจริญทางเศรษฐกิจ สังคมและเทคโนโลยี และ (๔) คุณภาพชีวิตของประชากรสูงอายุโดยประเด็นยุทธศาสตร์ชาติด้านการสร้างโอกาสและความเสมอภาคทางสังคม ประกอบด้วย ๔ ประเด็น ได้แก่

๑. การลดความเหลื่อมล้ำ สร้างความเป็นธรรมในทุกมิติ โดย (๑) ปรับโครงสร้างเศรษฐกิจฐานราก (๒) ปฏิรูประบบภาษีและการคุ้มครองผู้บริโภค (๓) กระจายการถือครองที่ดินและการเข้าถึงทรัพยากร (๔) เพิ่มผลิตภาพและคุ้มครองแรงงานไทย ให้เป็นแรงงานฝีมือที่มีคุณภาพและความริเริ่มสร้างสรรค์ มีความปลอดภัยในการทำงาน (๕) สร้างหลักประกันทางสังคมที่ครอบคลุมและเหมาะสมกับคนทุกช่วงวัย ทุกเพศภาวะและทุกกลุ่ม (๖) ลงทุนทางสังคมแบบมุ่งเป้าเพื่อช่วยเหลือกลุ่มคนยากจนและกลุ่มผู้ด้อยโอกาสโดยตรง (๗) สร้างความเป็นธรรมในการเข้าถึงบริการสาธารณสุขและการศึกษา โดยเฉพาะสำหรับผู้มีรายได้น้อยและกลุ่มผู้ด้อยโอกาส และ (๘) สร้างความเป็นธรรมในการเข้าถึงกระบวนการยุติธรรมอย่างทั่วถึง

๒. การกระจายศูนย์กลางความเจริญทางเศรษฐกิจ สังคมและเทคโนโลยี โดย (๑) พัฒนาศูนย์กลางความเจริญทางเศรษฐกิจ สังคมและเทคโนโลยีในภูมิภาค (๒) กำหนดแผนพัฒนาเศรษฐกิจและสังคมของแต่ละกลุ่มจังหวัดในมิติต่าง ๆ (๓) จัดระบบเมืองที่เอื้อต่อการสร้างชีวิตและสังคมที่มีคุณภาพและปลอดภัยให้สามารถตอบสนองต่อสังคมสูงวัยและแนวโน้มของการขยายตัวของเมืองในอนาคต (๔) ปรับโครงสร้างและแก้ไขกฎหมายระเบียบบริหารราชการแผ่นดิน เพื่อวางระบบและกลไก การบริหารงานในระดับภาค กลุ่มจังหวัด (๕) สนับสนุนการพัฒนาพื้นที่บนฐานข้อมูล ความรู้ เทคโนโลยีและนวัตกรรม และ (๖) การพัฒนากำลังแรงงานในพื้นที่

๓. การเสริมสร้างพลังทางสังคม โดย (๑) สร้างสังคมเข้มแข็งที่แบ่งปัน ไม่ทอดทิ้งกัน และมีคุณธรรม โดยสนับสนุนการรวมตัวและดึงพลังของภาคส่วนต่าง ๆ (๒) การรองรับสังคมสูงวัยอย่างมีคุณภาพ (๓) สนับสนุนความร่วมมือระหว่างภาครัฐ ภาคเอกชน ภาควิชาการ ภาคประชาสังคมและภาคประชาชน (๔) ส่งเสริมความเสมอภาคทางเพศและ

บทบาทของสตรีในการสร้างสรรค์สังคม (๕) สนับสนุนการพัฒนาบน ฐานทุนทางสังคมและวัฒนธรรม และ (๖) สนับสนุน การพัฒนาเทคโนโลยีสารสนเทศและสื่อสร้างสรรค์ เพื่อรองรับสังคมยุคดิจิทัล

๔. การเพิ่มขีดความสามารถของชุมชนท้องถิ่นในการพัฒนา การพึ่งตนเองและการจัดการตนเอง โดย (๑) ส่งเสริมการปรับพฤติกรรมในระดับครัวเรือน ให้มีขีดความสามารถในการจัดการวางแผนชีวิต สุขภาพ ครอบครัว การเงินและอาชีพ (๒) เสริมสร้างศักยภาพของชุมชนในการพึ่งตนเองและการพึ่งพากันเอง (๓) สร้างการมีส่วนร่วมของ ภาคส่วนต่าง ๆ เพื่อสร้างประชาธิปไตยชุมชน และ (๔) สร้างภูมิคุ้มกันทางปัญญาให้กับชุมชน

#### ๕. ยุทธศาสตร์ชาติด้านการสร้างการเติบโตบนคุณภาพชีวิตที่เป็นมิตรต่อสิ่งแวดล้อม

ยุทธศาสตร์ชาติด้านการสร้างการเติบโตบนคุณภาพชีวิตที่เป็นมิตรต่อสิ่งแวดล้อม มีเป้าหมายการพัฒนาที่สำคัญ เพื่อนำไปสู่การบรรลุเป้าหมายการพัฒนาที่ยั่งยืนในทุกมิติ ทั้งมิติด้านสังคม เศรษฐกิจ สิ่งแวดล้อม ธรรมชาติและความเป็น หุ่นส่วนความร่วมมือระหว่างกันทั้งภายในและภายนอกประเทศอย่างบูรณาการ ใช้พื้นที่เป็นตัวตั้งในการกำหนดกล ยุทธ์และแผนงาน และการให้ทุกฝ่ายที่เกี่ยวข้องได้เข้ามามีส่วนร่วมในแบบทางตรงให้มากที่สุดเท่าที่จะเป็นไปได้ โดย เป็นการดำเนินการบนพื้นฐานการเติบโตร่วมกัน ไม่ว่าจะผ่านทางเศรษฐกิจ สิ่งแวดล้อมและคุณภาพชีวิต โดยให้ ความสำคัญกับการสร้างสมดุลทั้ง ๓ ด้าน อันจะนำไปสู่ความยั่งยืนเพื่อคนรุ่นต่อไปอย่างแท้จริง

ตัวชี้วัดประกอบด้วย (๑) พื้นที่สีเขียวที่เป็นมิตรกับสิ่งแวดล้อม (๒) สภาพแวดล้อมและทรัพยากร ธรรมชาติที่เสื่อมโทรมได้รับการฟื้นฟู (๓) การเติบโตที่เป็นมิตรกับสิ่งแวดล้อม และ (๔) ปริมาณก๊าซเรือนกระจก มูลค่าเศรษฐกิจฐานชีวภาพ โดยประเด็นยุทธศาสตร์ชาติด้านการสร้างการเติบโตบนคุณภาพชีวิตที่เป็นมิตรต่อ สิ่งแวดล้อม ประกอบด้วย ๖ ประเด็น ได้แก่

๑. สร้างการเติบโตอย่างยั่งยืนบนสังคมเศรษฐกิจสีเขียว โดย (๑) เพิ่มมูลค่าของเศรษฐกิจฐานชีวภาพให้ สอดคล้องกับยุทธศาสตร์ด้านการสร้างความสามารถ ในการแข่งขัน (๒) อนุรักษ์และฟื้นฟูความหลากหลายทางชีวภาพ ในและนอกถิ่นกำเนิด (๓) อนุรักษ์และฟื้นฟูแม่น้ำลำคลองและแหล่งน้ำธรรมชาติทั่วประเทศ (๔) รักษาและเพิ่ม พื้นที่ สีเขียวที่เป็นมิตรกับสิ่งแวดล้อม และ (๕) ส่งเสริมการบริโภคและการผลิตที่ยั่งยืน

๒. สร้างการเติบโตอย่างยั่งยืนบนสังคมเศรษฐกิจภาคทะเล โดย (๑) เพิ่มมูลค่าของเศรษฐกิจฐานชีวภาพทาง ทะเล (๒) ปรับปรุง ฟื้นฟูและสร้างใหม่ทรัพยากร ทางทะเลและชายฝั่งทั้งระบบ (๓) ฟื้นฟูชายหาดที่เป็นแหล่ง ท่องเที่ยวชายฝั่งทะเลได้รับการป้องกันและแก้ไขทั้งระบบและมีนโยบายการจัดการชายฝั่งแบบบูรณาการอย่างเป็นองค์ รวม และ (๔) พัฒนาและเพิ่มสัดส่วนกิจกรรมทางทะเลที่เป็นมิตรต่อสิ่งแวดล้อม

๓. สร้างการเติบโตอย่างยั่งยืนบนสังคมที่เป็นมิตรต่อสภาพภูมิอากาศ โดย (๑) ลดการปล่อยก๊าซเรือนกระจก (๒) มีการปรับตัวเพื่อลดความสูญเสียและเสียหายจากภัยธรรมชาติและผลกระทบที่เกี่ยวข้องกับการเปลี่ยนแปลงสภาพ ภูมิอากาศ ยุทธศาสตร์ชาติด้านการสร้างการเติบโต บนคุณภาพชีวิตที่เป็นมิตรต่อสิ่งแวดล้อม ๑๓ (๓) มุ่งเป้าสู่การ ลงทุนที่เป็นมิตรต่อสภาพภูมิอากาศในการพัฒนาโครงสร้างพื้นฐาน ของภาครัฐและภาคเอกชน และ (๔) พัฒนาและ สร้างระบบรับมือปรับตัวต่อโรคอุบัติใหม่และโรคอุบัติซ้ำที่เกิดจากการเปลี่ยนแปลงภูมิอากาศ

๔. พัฒนาพื้นที่เมืองชนบท เกษตรกรรมและอุตสาหกรรมเชิงนิเวศ มุ่งเน้น ความเป็นเมืองที่เติบโตอย่าง ต่อเนื่อง โดย (๑) จัดทำแผนผังภูมินิเวศเพื่อการพัฒนาเมือง ชนบท พื้นที่เกษตรกรรมและอุตสาหกรรม รวมถึงพื้นที่ อนุรักษ์ตามศักยภาพ และความเหมาะสมทางภูมินิเวศอย่างเป็นเอกภาพ (๒) พัฒนาพื้นที่เมือง ชนบท เกษตรกรรม และอุตสาหกรรมเชิงนิเวศ ที่มีการบริหารจัดการตามแผนผังภูมินิเวศ อย่างยั่งยืน (๓) จัดการมลพิษที่มีผลกระทบต่อ สิ่งแวดล้อม และสารเคมีในภาคเกษตรทั้งระบบ ให้เป็นไปตามมาตรฐานสากลและค่ามาตรฐานสากล (๔) สงวนรักษา อนุรักษ์ ฟื้นฟู และพัฒนาทรัพยากรธรรมชาติ มรดกทางสถาปัตยกรรมและศิลปวัฒนธรรม อัตลักษณ์ และวิถีชีวิตพื้นถิ่น บนฐานธรรมชาติ และฐานวัฒนธรรมอย่างยั่งยืน (๕) พัฒนา เครือข่ายองค์กรพัฒนาเมืองและชุมชน รวมทั้งกลุ่ม

อาสาสมัคร ด้วยกลไกการมีส่วนร่วม ของทุกภาคส่วนในท้องถิ่น และ (๖) เสริมสร้างระบบสาธารณสุขและอนามัย สิ่งแวดล้อม และยกระดับความสามารถในการป้องกันโรคอุบัติใหม่และอุบัติซ้ำ

๕. พัฒนาความมั่นคงน้ำ พลังงานและเกษตรที่เป็นมิตรต่อสิ่งแวดล้อม โดย (๑) พัฒนาการจัดการน้ำเชิงลุ่มน้ำ ทั้งระบบเพื่อเพิ่มความมั่นคงด้านน้ำของประเทศ (๒) เพิ่มผลผลิตภาพของน้ำทั้งระบบในการใช้น้ำอย่างประหยัด รู้คุณค่า และสร้างมูลค่าเพิ่ม จากการใช้ทำให้ทัดเทียมกับระดับสากล (๓) พัฒนาความมั่นคงพลังงานของประเทศ และส่งเสริมการใช้พลังงานที่เป็นมิตรต่อสิ่งแวดล้อม (๔) เพิ่มประสิทธิภาพการใช้พลังงาน โดยลดความเข้มข้นของการใช้พลังงาน และ (๕) พัฒนาความมั่นคงด้านการเกษตร และอาหารของประเทศและชุมชน ในมิติปริมาณ คุณภาพ ราคาและการเข้าถึงอาหาร

๖. ยกระดับกระบวนการทศวรรษเพื่อกำหนดอนาคตประเทศ โดย (๑) ส่งเสริม คุณลักษณะและพฤติกรรมที่พึงประสงค์ด้านสิ่งแวดล้อมและคุณภาพชีวิตที่ดีของคนไทย (๒) พัฒนาเครื่องมือ กลไกและระบบยุติธรรม และระบบประชาธิปไตย สิ่งแวดล้อม (๓) จัดโครงสร้างเชิงสถาบันเพื่อจัดการประเด็นร่วม ด้านการบริหารจัดการทรัพยากรธรรมชาติและสิ่งแวดล้อมที่สำคัญ และ (๔) พัฒนาและดำเนินโครงการ ที่ยกระดับกระบวนการทศวรรษ เพื่อกำหนดอนาคตประเทศ ด้านทรัพยากรธรรมชาติและสิ่งแวดล้อมและวัฒนธรรม บนหลักของการมีส่วนร่วม และธรรมาภิบาล

### ๖. ยุทธศาสตร์ชาติด้านการปรับสมดุลและพัฒนาระบบการบริหารจัดการภาครัฐ

ยุทธศาสตร์ชาติด้านการปรับสมดุลและพัฒนาระบบการบริหารจัดการภาครัฐ มีเป้าหมายการพัฒนาที่สำคัญ เพื่อปรับเปลี่ยนภาครัฐที่ยึดหลัก “ภาครัฐของประชาชน เพื่อประชาชนและประโยชน์ส่วนรวม” โดยภาครัฐต้องมีขนาดที่เหมาะสมกับบทบาท ภารกิจ แยกแยะบทบาทหน่วยงานของรัฐที่ทำหน้าที่ในการกำกับหรือในการให้บริการ ยึดหลักธรรมาภิบาล ปรับวัฒนธรรมการทำงานให้มุ่งผลสัมฤทธิ์และผลประโยชน์ ส่วนรวม มีความทันสมัยและพร้อมที่จะปรับตัวให้ทันต่อการเปลี่ยนแปลงของโลก อยู่ตลอดเวลา โดยเฉพาะอย่างยิ่งการนำนวัตกรรม เทคโนโลยีข้อมูลขนาดใหญ่ ระบบการทำงานที่เป็นดิจิทัลเข้ามาประยุกต์ใช้อย่างคุ้มค่า และปฏิบัติงานเทียบได้กับมาตรฐานสากล รวมทั้งมีลักษณะเปิดกว้าง เชื่อมโยงถึงกันและเปิดโอกาสให้ทุกภาคส่วน เข้ามามีส่วนร่วมเพื่อตอบสนองความต้องการของประชาชนได้อย่างสะดวก รวดเร็ว และโปร่งใส โดยทุกภาคส่วนในสังคมต้องร่วมกันปลูกฝังค่านิยมความซื่อสัตย์สุจริต ความมัธยัสถ์ และสร้างจิตสำนึกในการปฏิเสธไม่ยอมรับการทุจริตประพฤตินิชอบอย่างสิ้นเชิง นอกจากนี้ กฎหมายต้องมีความชัดเจน มีเพียงเท่าที่จำเป็น มีความทันสมัย มีความเป็นสากล มีประสิทธิภาพ และนำไปสู่การลดความเหลื่อมล้ำและเอื้อต่อการ พัฒนา โดยกระบวนการยุติธรรมมีการบริหารที่มีประสิทธิภาพ เป็นธรรม ไม่เลือกปฏิบัติ และการอำนวยความสะดวก ยุติธรรมตามหลักนิติธรรม

ตัวชี้วัด ประกอบด้วย (๑) ระดับความพึงพอใจของประชาชนต่อการให้บริการสาธารณะของภาครัฐ (๒) ประสิทธิภาพของการบริการภาครัฐ (๓) ระดับความโปร่งใส การทุจริต ประพฤติมิชอบและ (๔) ความเสมอภาคในกระบวนการยุติธรรม โดยประเด็น ยุทธศาสตร์ชาติด้านการปรับสมดุลและพัฒนาระบบการบริหารจัดการภาครัฐ ประกอบด้วย ๘ ประเด็น ได้แก่

๑. ภาครัฐที่ยึดประชาชนเป็นศูนย์กลาง ตอบสนองความต้องการ และให้บริการอย่างสะดวก รวดเร็ว โปร่งใส โดย (๑) การให้บริการสาธารณะของภาครัฐ ได้มาตรฐานสากลและเป็นระดับแนวหน้าของภูมิภาค และ (๒) ภาครัฐมีความเชื่อมโยง ในการให้บริการสาธารณะต่าง ๆ ผ่านการนำเทคโนโลยีดิจิทัลมาประยุกต์ใช้

๒. ภาครัฐบริหารงานแบบบูรณาการโดยมียุทธศาสตร์ชาติเป็นเป้าหมาย และเชื่อมโยงการพัฒนาในทุกระดับ ทุกประเด็น ทุกภารกิจ และทุกพื้นที่ โดย (๑) ให้ ยุทธศาสตร์ชาติเป็นกลไกขับเคลื่อนการพัฒนาประเทศ (๒) ระบบการเงินการคลังประเทศ ยุทธศาสตร์ชาติด้านการปรับสมดุลและพัฒนาระบบการบริหารจัดการภาครัฐ ๑๕ สนับสนุนการขับเคลื่อนยุทธศาสตร์ชาติและ (๓) ระบบติดตามประเมินผลที่สะท้อน การบรรลุเป้าหมายยุทธศาสตร์ชาติในทุกระดับ

๓. ภาครัฐมีขนาดเล็กกลาง เหมาะสมกับภารกิจ ส่งเสริมให้ประชาชนและทุกภาคส่วนมีส่วนร่วมในการพัฒนาประเทศ โดย (๑) ภาครัฐมีขนาดที่เหมาะสม (๒) ทุกภาคส่วนมีส่วนร่วมในการพัฒนาประเทศ และ (๓) ส่งเสริมการกระจายอำนาจและสนับสนุนบทบาทชุมชนท้องถิ่นให้องค์กรปกครองส่วนท้องถิ่นเป็นหน่วยงานที่มี สมรรถนะสูง ตั้งอยู่บนหลักธรรมาภิบาล

๔. ภาครัฐมีความทันสมัยโดย (๑) องค์กรภาครัฐมีความยืดหยุ่นเหมาะสมกับบริบทการพัฒนาประเทศ และ (๒) พัฒนาและปรับระบบวิธีการปฏิบัติราชการให้ทันสมัย

๕. บุคลากรภาครัฐเป็นคนดีและเก่ง ยึดหลักคุณธรรม จริยธรรม มีจิตสำนึก มีความสามารถสูง มุ่งมั่น และเป็นมืออาชีพ โดย (๑) ภาครัฐมีการบริหารกำลังคนที่มีความคล่องตัว ยึดระบบคุณธรรม และ (๒) บุคลากรภาครัฐยึดค่านิยมในการทำงานเพื่อประชาชน มีคุณธรรมและมีการพัฒนาตามเส้นทางความก้าวหน้าในอาชีพ

๖. ภาครัฐมีความโปร่งใส ปลอดภัยทุจริตและประพฤติมิชอบ โดย (๑) ประชาชนและภาคีต่าง ๆ ในสังคมร่วมมือกันในการป้องกันการทุจริตและประพฤติมิชอบ (๒) บุคลากรภาครัฐยึดมั่นในหลักคุณธรรม จริยธรรมและความซื่อสัตย์สุจริต (๓) การปราบปรามการทุจริตประพฤติมิชอบมีประสิทธิภาพมีความเด็ดขาด เป็นธรรมและตรวจสอบได้ และ (๔) การบริหารจัดการการป้องกันและปราบปรามการทุจริตอย่าง เป็นระบบแบบบูรณาการ

๗. กฎหมายมีความสอดคล้องเหมาะสมกับบริบทต่าง ๆ และมีเท่าที่จำเป็น โดย (๑) ภาครัฐจัดให้มีกฎหมายที่สอดคล้องและเหมาะสมกับบริบทต่าง ๆ ที่เปลี่ยนแปลง (๒) มีกฎหมายเท่าที่จำเป็นและ (๓) การบังคับใช้กฎหมายอย่างมีประสิทธิภาพ เท่าเทียม มีการเสริมสร้างประสิทธิภาพการใช้กฎหมาย

๘. กระบวนการยุติธรรมเคารพสิทธิมนุษยชนและปฏิบัติต่อประชาชน โดยเสมอภาค โดย (๑) บุคลากรและหน่วยงานในกระบวนการยุติธรรมเคารพและยึดมั่นในหลักประชาธิปไตย เคารพศักดิ์ศรีความเป็นมนุษย์ที่พึงได้รับการปฏิบัติอย่างเท่าเทียม (๒) ทุกหน่วยงานในกระบวนการยุติธรรม มีบทบาทเชิงรุกร่วมกันในทุกขั้นตอน ของการค้นหาความจริง (๓) หน่วยงานในกระบวนการยุติธรรมทั้งทางแพ่ง อาญา และปกครองมีเป้าหมายและยุทธศาสตร์ร่วมกัน (๔) ส่งเสริมระบบยุติธรรมทางเลือก ระบบยุติธรรมชุมชน และการมีส่วนร่วมของประชาชนในกระบวนการยุติธรรม และ (๕) พัฒนามาตรการอื่นแทนโทษทางอาญา



## ๑.๒ แผนพัฒนาเศรษฐกิจและสังคมแห่งชาติ ฉบับที่ ๑๒

เพื่อให้การจัดทำแผนพัฒนาที่องถึน (พ.ศ. ๒๕๖๖ – ๒๕๗๐) ของเทศบาลตำบลก้งแอน มีความสอดคล้องกับทิศทางแผนพัฒนาเศรษฐกิจและสังคมแห่งชาติ ฉบับที่ ๑๒ เทศบาลตำบลก้งแอน จึงได้นำทิศทางของแผนพัฒนาเศรษฐกิจและสังคมแห่งชาติดังกล่าวมาประกอบในการจัดทำแผนพัฒนาที่องถึนให้เหมาะสมกับสภาวะการณัของเทศบาลตำบล ซึ่งทิศทางของแผนพัฒนาเศรษฐกิจและสังคมแห่งชาติ ฉบับที่ ๑๒ มีรายละเอียดดังนี้

### ๑. กรอบแนวคิดและหลักการ

ในช่วงของแผนพัฒนาเศรษฐกิจและสังคมแห่งชาติฉบับที่ ๑๒ (พ.ศ. ๒๕๖๐ – ๒๕๖๔) ประเทศไทยจะยังคงประสบภาวะแวดล้อมและบริบทของการเปลี่ยนแปลงต่างๆ ที่อาจก่อให้เกิดความเสี่ยงทั้งจากภายในและภายนอกประเทศ อาทิ กระแสการเปิดเศรษฐกิจเสรี ความท้าทายของเทคโนโลยีใหม่ๆ การเข้าสู่สังคมผู้สูงอายุ การเกิดภัยธรรมชาติที่รุนแรง ประกอบกับสภาวะการณัด้านต่างๆ ทั้งเศรษฐกิจ สังคม ทรัพยากรธรรมชาติและสิ่งแวดล้อมของประเทศในปัจจุบันที่ยังคงประสบปัญหาในหลายด้าน เช่น ปัญหาผลิตภาพการผลิตความสามารถในการแข่งขัน คุณภาพการศึกษา ความเหลื่อมล้ำทางสังคม เป็นต้น ทำให้การพัฒนาในช่วงแผนพัฒนาฯ ฉบับที่ ๑๒ จึงจำเป็นต้องยึดกรอบแนวคิดและหลักการในการวางแผนที่สำคัญ ดังนี้

- (๑) การน้อมนำและประยุกต์ใช้หลักปรัชญาของเศรษฐกิจพอเพียง
- (๒) คนเป็นศูนย์กลางของการพัฒนาอย่างมีส่วนร่วม
- (๓) การสนับสนุนและส่งเสริมแนวคิดการปฏิรูปประเทศ และ
- (๔) การพัฒนาสู่ความมั่นคง มั่งคั่ง ยั่งยืน สังคมอยู่ร่วมกันอย่างมีความสุข

### ๒. สถานะของประเทศ

#### ๒.๑ ด้านเศรษฐกิจ

๒.๑.๑ ๓ ปีแรกของแผนพัฒนาฯ ฉบับที่ ๑๑ เริ่มแสดงให้เห็นถึงข้อจำกัดในการขยายตัวทางเศรษฐกิจ แม้ว่าเศรษฐกิจของไทยในระยะที่ผ่านมา (ยกเว้นช่วงวิกฤตการณ์ทางเศรษฐกิจ ปี ๒๕๔๐-๒๕๔๑) จะขยายตัวได้ดีเฉลี่ยประมาณร้อยละ ๕ ต่อปี จนทำให้รายได้ประชาชาติต่อหัว (GNP Per Capita) ในปี ๒๕๕๗ มาอยู่ที่ประมาณ ๑๙๖,๒๔๐ บาท หรือประมาณ ๖,๐๔๑ ดอลลาร์ สหรัฐ. ต่อคนต่อปี ซึ่งทำให้ประเทศไทยได้ขยับฐานะขึ้นมาเป็นประเทศรายได้ปานกลางขั้นสูง (Upper Middle Income Country) แต่ในระยะ ๘ ปีที่ผ่านมาการขยายตัวทางเศรษฐกิจจะลดตัวลงและมีความผันผวน โดยขยายตัวเฉลี่ยเพียงร้อยละ ๓.๒ ชะลอจากร้อยละ ๕.๗ ในช่วงแผนพัฒนาฯ ฉบับที่ ๙ ซึ่งต่ำกว่าศักยภาพของระบบเศรษฐกิจและต่ำกว่าระดับที่จะทำให้ประเทศไทยหลุดจากกับดักประเทศรายได้ปานกลางในระยะเวลานั้น โดยสาเหตุที่สำคัญประการหนึ่งมาจากการชะลอตัวของการลงทุนโดยรวมอย่างต่อเนื่อง ดังจะเห็นได้จากสัดส่วนการลงทุนรวมต่อผลิตภัณฑ์มวลรวมในประเทศ (Gross Domestic Product : GDP) ลดลงจากร้อยละ ๔๑.๓ ในช่วงปี ๒๕๓๔ – ๒๕๓๙ เป็นร้อยละ ๒๕.๕ ในช่วงปี ๒๕๔๓ – ๒๕๕๗ นอกจากนี้ เมื่อเทียบกับประเทศอื่นๆ ในภูมิภาคจะพบว่าอัตราการขยายตัวของการลงทุนของไทยโดยเฉลี่ยในช่วงปี ๒๕๔๓ – ๒๕๕๗ อยู่ที่ประมาณร้อยละ ๔.๙ ต่ำกว่าสิงคโปร์และมาเลเซียซึ่งมีระดับการพัฒนาที่สูงกว่าไทย

๒.๒.๒ การปรับโครงสร้างการผลิตสู่ประเทศรายได้ปานกลางขั้นสูง แต่ความสามารถในการแข่งขันเริ่มลดลง โครงสร้างการผลิตของไทยได้เปลี่ยนผ่านจากภาคเกษตรไปสู่ภาคอุตสาหกรรมและบริการมากขึ้น (สัดส่วนของภาคเกษตร อุตสาหกรรม และบริการในปี ๒๕๕๓ ที่ระดับร้อยละ ๙.๙ ๒๕.๔ และ ๖๔.๗ เป็นร้อยละ ๗.๒ ๒๘.๕ และ ๖๔.๓ ในปี ๒๕๕๗ ตามลำดับ) โดยภาคอุตสาหกรรมได้มีการสั่งสมองค์ความรู้และเทคโนโลยีอย่างต่อเนื่อง ทำให้มีการพัฒนาจากอุตสาหกรรมขั้นปฐมภายใต้การบริหารจัดการของเงินทุนต่างชาติมาเป็นอุตสาหกรรมพื้นฐาน (Supporting Industry) และอุตสาหกรรมที่มีเทคโนโลยีสูงขึ้นภายใต้เครือข่ายของบริษัทแม่ในต่างชาติและของนักลงทุนไทยที่มีสัดส่วน

สูงขึ้น จนประเทศไทยกลายเป็นประเทศรายได้ปานกลางชั้นสูง ขณะเดียวกันก็มีการเคลื่อนย้ายแรงงานจากภาคเกษตรไปยังภาคอุตสาหกรรมและบริการที่มีประสิทธิภาพการผลิตสูงกว่า ทำให้ผลิตภาพแรงงานในระยะที่ผ่านมาเพิ่มในระดับที่น่าพอใจแต่การชะลอตัวของกำลังแรงงานและการเพิ่มผลิตภาพการผลิตของกำลังแรงงานเป็นไปอย่างล่าช้า ประกอบกับผลิตภาพการผลิตของปัจจัยการผลิตรวม (Total Factor Productivity : TFP) ที่ลดลงทำให้ความสามารถในการแข่งขันระหว่างประเทศในระยะหลังลดลงซึ่งสะท้อนมาที่ปริมาณการส่งออกรวมขยายตัวช้าลงจากร้อยละ ๙.๗ ต่อปีในช่วงแผนพัฒนาฯ ฉบับที่ ๙ (พ.ศ. ๒๕๔๕-๒๕๔๙) เป็นเฉลี่ยร้อยละ ๑.๑ ในช่วง ๓ ปีของแผนพัฒนาฯ ฉบับที่ ๑๑ (พ.ศ. ๒๕๕๕-๒๕๕๗)

**๒.๑.๓ ผลิตภาพการผลิตของปัจจัยการผลิตรวม (TFP) ยังคงอยู่ในระดับต่ำทำให้ขาดพลังในการขับเคลื่อนการขยายตัวทางเศรษฐกิจให้หลุดพ้นจากการเป็นประเทศรายได้ปานกลาง** ซึ่งต้องอาศัยการผลิตที่มีเทคโนโลยีและนวัตกรรมการผลิตที่เป็นของตนเองมากขึ้น แม้ว่าการขยายตัวของผลิตภาพการผลิตรวมในช่วงก่อนแผนพัฒนาฯ ฉบับที่ ๑๐ จะอยู่ในระดับที่น่าพอใจก็ตาม แต่มีแนวโน้มลดลงในระยะ ๘ ปี ที่ผ่านมา และยังคงมีความล่าช้าเมื่อเทียบกับประเทศที่เริ่มพัฒนาประเทศในช่วงเวลาเดียวกันและสามารถยกระดับการพัฒนาประเทศเข้าสู่การเป็นประเทศรายได้สูงในช่วงก่อนหน้า ทั้งนี้การขยายตัวของผลิตภาพการผลิตรวม ลดลงจากร้อยละ ๓.๓๒ ในช่วงแผนพัฒนาฯ ฉบับที่ ๙ เป็นร้อยละ ๒.๐๕ ในช่วงครึ่งแรกของแผนพัฒนาฯ ฉบับที่ ๑๑ ทำให้ประเทศไทยจำเป็นต้องให้ความสำคัญกับการพัฒนาเทคโนโลยีและนวัตกรรมการผลิตเพิ่มการลงทุนเพื่อเพิ่มประสิทธิภาพของระบบเศรษฐกิจ และเพิ่มแรงขับเคลื่อนจากผลิตภาพการผลิตของปัจจัยแรงงาน

**๒.๑.๔ การลดลงของความแข็งแกร่งด้านเสถียรภาพทางเศรษฐกิจจะเป็นอุปสรรคต่อการแก้ไขปัญหาเชิงโครงสร้าง การรองรับเงื่อนไขในระบบเศรษฐกิจโลก และการดำเนินนโยบายและการบริหารจัดการเศรษฐกิจในอนาคต** แม้ว่าเศรษฐกิจไทยจะประสบปัญหาเสถียรภาพทางเศรษฐกิจรุนแรงถึงสองครั้งในปี ๒๕๒๔ และ ๒๕๔๐ แต่การให้ความสำคัญกับการรักษาวินัยทางการเงินและการคลังทำให้เสถียรภาพของเศรษฐกิจไทยอยู่ในเกณฑ์ที่แข็งแกร่ง โดยเฉพาะเมื่อเทียบกับประเทศที่มีระดับการพัฒนาในระดับใกล้เคียงกันอย่างไรก็ตาม เสถียรภาพทางเศรษฐกิจซึ่งเป็นจุดแข็งของเศรษฐกิจไทยและเอื้ออำนวยต่อการขยายตัวทางเศรษฐกิจมาอย่างต่อเนื่องเริ่มมีสัญญาณที่จะเป็นข้อจำกัดต่อการขยายตัวทางเศรษฐกิจในระยะยาวมากขึ้น โดยเฉพาะหนี้สาธารณะซึ่งเพิ่มขึ้นจากเฉลี่ยร้อยละ ๓๗.๙ ในช่วงแผนพัฒนาฯ ฉบับที่ ๑๐ เป็นร้อยละ ๔๒.๒ ในช่วง ๓ ปีแรกของแผนพัฒนาฯ ฉบับที่ ๑๑ ซึ่งชี้ให้เห็นว่าแม้จะอยู่ภายใต้กรอบวินัยทางการคลังแต่มีแนวโน้มเพิ่มขึ้นจากผลของการดำเนินมาตรการกระตุ้นเศรษฐกิจระยะสั้นในระยะที่ผ่านมาและจะเป็นข้อจำกัดต่อการใช้มาตรการทางการคลังในการกระตุ้นเศรษฐกิจและการพัฒนาศักยภาพการขยายตัวทางเศรษฐกิจในระยะต่อไป

**๒.๑.๕ อันดับความสามารถในการแข่งขันโดยรวมยังปรับตัวดีขึ้นไม่มากนัก** เนื่องจากต่างประเทศมีพลังการขับเคลื่อนมากกว่าไทย และประเทศไทยอยู่ในสถานการณ์การแข่งขันที่อยู่ตรงกลางระหว่างประเทศที่มีความได้เปรียบด้านต้นทุนแรงงานและการผลิต และประเทศที่มีความก้าวหน้าและความสามารถในการแข่งขันทางนวัตกรรมและความคิดสร้างสรรค์ โดยในปี พ.ศ. ๒๕๕๗ WEF (World Economic Forum) ได้จัดอันดับความสามารถในการแข่งขันของประเทศไทยเป็นอันดับที่ ๓๑ จาก ๑๔๔ ประเทศ และในปี พ.ศ. ๒๕๕๗ IMD (International Institute for Management Development) ได้จัดอันดับไว้ที่ ๓๐ จาก ๖๑ ประเทศชั้นนำ ในขณะที่ผลการวิจัยประเทศที่มีความสะดวกในการเข้าไปประกอบธุรกิจประจำปี ๒๕๕๘ หรือ Ease of Doing Business ๒๐๑๕ ซึ่งดำเนินการโดยธนาคารโลกนั้นประเทศไทยได้รับการจัดให้อยู่ในอันดับที่ ๒๖ จาก ๑๘๙ ประเทศทั่วโลก

**๒.๑.๖ สถานการณ์การพัฒนาวิทยาศาสตร์ เทคโนโลยี วิจัย และนวัตกรรมของประเทศได้รับการยกระดับดีขึ้น**จากการผนึกกำลังของหน่วยงานด้านวิทยาศาสตร์ เทคโนโลยี วิจัย และนวัตกรรม และเชื่อมโยงให้เกิดความมั่นใจของภาคธุรกิจเอกชน แต่ยังคงอยู่ในระดับต่ำเมื่อเปรียบเทียบกับกลุ่มประเทศที่มีรายได้สูง โดยในปี ๒๕๕๗ อันดับความพร้อมด้านโครงสร้างพื้นฐานทางวิทยาศาสตร์อยู่ที่ ๔๗ และด้านเทคโนโลยีที่ ๔๔ จาก ๖๑ ประเทศที่จัดอันดับโดย IMD ลดลงเมื่อเทียบกับอันดับที่ ๓๗ และ ๔๓ ตามลำดับในปี ๒๕๕๑ และตลอดช่วงระยะเวลา ๑๔ ปีที่ผ่านมา (๒๕๔๓-๒๕๕๖) ค่าเฉลี่ยการลงทุนด้านการวิจัยและพัฒนาต่อ GDP ยังคงอยู่ในระดับร้อยละ ๐.๑๗ ต่อ GDP โดยในปี ๒๕๕๖ (ข้อมูลล่าสุด) ประเทศไทยมีการลงทุนด้านการวิจัยและพัฒนาเพิ่มขึ้นเป็นร้อยละ ๐.๔๘ ต่อ GDP โดยเป็นการลงทุนวิจัยและพัฒนาจากภาครัฐประมาณร้อยละ ๕๓ และจากภาคเอกชนประมาณร้อยละ ๔๗ ขณะที่ประเทศที่พัฒนาแล้ว เช่น เกาหลีใต้ ญี่ปุ่น สหรัฐอเมริกา ออสเตรเลีย มีค่าใช้จ่ายเพื่อการวิจัยและพัฒนาอยู่ที่ร้อยละ ๔.๐๓, ๓.๓๕, ๒.๗๙, และ ๒.๒๗ ต่อ GDP ในปี ๒๕๕๕ ตามลำดับ

ขณะเดียวกันบุคลากรด้านการวิจัยและพัฒนาของประเทศยังมีจำนวนไม่เพียงพอต่อการส่งเสริมการพัฒนาวิทยาศาสตร์ เทคโนโลยี วิจัย และนวัตกรรมในระดับก้าวหน้า โดยในปี ๒๕๕๖ บุคลากรด้านการวิจัยและพัฒนา มีจำนวน ๑๑ คนต่อประชากร ๑๐,๐๐๐ คน ซึ่งเมื่อเปรียบเทียบกับประเทศพัฒนาแล้ว ส่วนใหญ่จะอยู่ที่ระดับ ๒๐-๓๐ คนต่อประชากร ๑๐,๐๐๐ คน

**๒.๑.๗ สถานการณ์ด้านโครงสร้างพื้นฐานยังคงมีปัญหาในหลายๆ ด้าน** ประกอบด้วยรูปแบบการขนส่งยังไม่สามารถปรับเปลี่ยนจากทางถนนเป็นทางน้ำและทางรางได้ตามเป้าหมายและยังขาดการพัฒนาคุณภาพการให้บริการ การบริหารจัดการกิจการประปายังขาดเอกภาพ การให้บริการน้ำประปายังกระจุกในเขตนครหลวงและเขตเมืองหลักในภูมิภาค และมีแหล่งน้ำดิบไม่เพียงพอ การให้บริการ ICT ยังไม่ทั่วถึงกระจุกตัวอยู่ในเมือง และมีราคาค่อนข้างสูง ประสิทธิภาพการใช้พลังงานของประเทศไทยมีแนวโน้มลดลงเล็กน้อยและยังคงเผชิญกับความเสี่ยงด้านความมั่นคงทั้งในระยะสั้นและระยะยาว นอกจากนี้ การส่งเสริมการวิจัยและพัฒนาเทคโนโลยีและการพัฒนานวัตกรรมด้านพลังงานและ ICT อยู่ในระดับต่ำและมีข้อจำกัด ยังไม่สามารถพัฒนาต่อยอดในเชิงพาณิชย์ได้อย่างเป็นรูปธรรมนอกจากนี้ ด้านบุคลากรและการบริหารจัดการ รวมทั้งกฎหมายที่เกี่ยวข้องกับการบริหารจัดการด้านโครงสร้างพื้นฐานยังขาดประสิทธิภาพ โดยเฉพาะการคุ้มครองทรัพย์สินทางปัญญา การทำธุรกรรมอิเล็กทรอนิกส์ การรักษาความปลอดภัย และข้อจำกัดต่อการทำธุรกิจใหม่และการประกอบกิจการในต่างประเทศ ตลอดจนบุคลากรด้านโลจิสติกส์ยังขาดความรู้และทักษะเฉพาะด้านที่ตรงต่อความต้องการของอุตสาหกรรม เช่น ความรู้ด้านภาษา ความรู้ด้านเทคโนโลยี และความรู้ในการดำเนินธุรกิจต่างประเทศ เป็นต้น

## ๒.๒ ด้านสังคม

**๒.๒.๑ โครงสร้างประชากรเปลี่ยนแปลงเข้าสู่การเป็นสังคมสูงวัย แต่ยังคงมีปัญหาทั้งในเชิงปริมาณและคุณภาพของประชากรในทุกช่วงวัย** เนื่องจากปัจจัยหลักๆ ได้แก่

(๑) ประชากรวัยเด็กของไทยมีจำนวนลดลงอย่างรวดเร็ว มีพัฒนาการไม่สมวัยและการตั้งครภ์ในกลุ่มวัยรุ่นที่มีแนวโน้มเพิ่มขึ้น อัตราการเจริญพันธุ์รวมลดลงจาก ๖.๓ คน ในช่วงปี ๒๕๐๗-๒๕๐๘ เป็น ๑.๖๒ คน ในช่วงปี ๒๕๔๘-๒๕๕๘ และคาดว่าในปี ๒๕๘๓ จะลดลงเหลือเพียง ๑.๓ คน

(๒) กำลังแรงงานมีแนวโน้มลดลง และแรงงานกว่าร้อยละ ๓๐ เป็นประชากรกลุ่มเจนเอเรชั่น Y (Gen Y)\* ขณะที่ผลิตภาพแรงงานยังเพิ่มขึ้นช้า ซึ่งจะเพิ่มข้อจำกัดต่อการพัฒนาในระยะต่อไป กำลังแรงงานของไทยมีจำนวน ๓๘.๙ ล้านคนในช่วงปี ๒๕๕๕-๒๕๕๗ และเริ่มลดลงร้อยละ ๐.๑ ในปี ๒๕๕๖ และร้อยละ ๐.๒ ในปี ๒๕๕๗ ขณะที่ผลิตภาพแรงงานเฉลี่ยเพิ่มขึ้นร้อยละ ๒.๒ ต่อปีในช่วง ๑๐ ปีที่ผ่านมา (ปี ๒๕๔๘-๒๕๕๗) แต่ยังคงต่ำกว่าประเทศเพื่อนบ้าน เช่น มาเลเซีย ๑ เท่าตัว และสิงคโปร์ ๕ เท่าตัว และกำลังแรงงานกว่าร้อยละ ๖๕.๑ มีการศึกษาระดับมัธยมต้นและต่ำกว่า นอกจากนี้กำลังแรงงานกลุ่มเจนเอเรชั่นวาย ซึ่งมีจำนวนร้อยละ ๒๗ ของประชากรในปี ๒๕๕๓ มี

ลักษณะความเป็นปัจเจกสูง ไม่ให้ความสำคัญกับการมีครอบครัว ส่งผลต่อรูปแบบการประกอบอาชีพและอัตราการเจริญพันธุ์รวมของประเทศในอนาคต

(๓) กลุ่มผู้สูงอายุวัยกลางและวัยปลายมีแนวโน้มเพิ่มสูงขึ้น สะท้อนถึงภาระค่าใช้จ่ายด้านสุขภาพที่เพิ่มมากขึ้น ขณะที่ผู้สูงอายุจำนวนมากยังมีรายได้ไม่เพียงพอในการยังชีพ ผู้สูงอายุมีแนวโน้มเพิ่มขึ้นจาก ๑๐.๓ ล้านคน (ร้อยละ ๑๖.๒) ในปี ๒๕๕๘ เป็น ๒๐.๕ ล้านคน (ร้อยละ ๓๒.๑) ในปี ๒๕๘๓ การเพิ่มขึ้นของผู้สูงอายุวัยกลางและวัยปลายจะส่งผลกระทบต่อภาระค่าใช้จ่ายในการดูแลที่เพิ่มสูงขึ้น แม้ผู้สูงอายุมีส่วนร่วมในกำลังแรงงานเพิ่มขึ้น แต่มีรายได้ไม่เพียงพอกับค่าใช้จ่าย เนื่องจากการอ้อมน้อย และแหล่งรายได้หลักร้อยละ ๗๘.๕ ของรายได้ทั้งหมดมาจากการเกื้อหนุนของบุตร

๒.๒.๒ คริวเรือนไทยโดยเฉลี่ยมีขนาดลดลงและรูปแบบของครอบครัวเปลี่ยนแปลงมีหลากหลายรูปแบบมากขึ้น อัตราการเจริญพันธุ์ที่ลดลงส่งผลให้ขนาดครัวเรือนโดยเฉลี่ยลดจาก ๓.๖ คน ในปี ๒๕๔๓ เหลือ ๓ คน ในปี ๒๕๕๖ โดยครัวเรือนเดี่ยว ครัวเรือน ๑ รุ่น และครัวเรือนแห่งกลางมีการขยายตัวมากที่สุดในช่วงปี ๒๕๔๓-๒๕๕๖ ส่งผลให้ความสัมพันธ์ทางสังคมและครอบครัวเปลี่ยนแปลงไปทำให้ครอบครัวเสี่ยงต่อการล่มสลาย

๒.๒.๓ คนไทยยังมีปัญหาเชิงคุณภาพทั้งด้านสุขภาพ การเรียนรู้ และคุณธรรมจริยธรรม โดยคนไทยมีอายุคาดเฉลี่ยสูงขึ้น อายุคาดเฉลี่ยเมื่อแรกเกิดของคนไทย ปี ๒๕๕๗ เพศชาย ๗๑.๓ ปี เพศหญิง ๗๘.๒ ปี แต่เสียชีวิตก่อนวัยอันควรจากโรคและการบาดเจ็บ เนื่องจากโรคไม่ติดต่อและอุบัติเหตุ อย่างไรก็ตาม คนไทยได้รับโอกาสทางการศึกษาสูงขึ้น จำนวนปีการศึกษาเฉลี่ยของประชากรวัยแรงงานอายุ ๑๕-๕๙ ปี เพิ่มขึ้นอย่างต่อเนื่อง โดยช่วงปี ๒๕๕๑-๒๕๕๖ มีการศึกษาเฉลี่ย ๘.๙ ปี ขณะที่คุณภาพการศึกษาอยู่ในระดับต่ำ สะท้อนได้จากคะแนนผลสัมฤทธิ์ทางการเรียนของนักเรียนชั้นพื้นฐาน (O-NET) ในปี ๒๕๕๖ มีค่าเฉลี่ยต่ำกว่าร้อยละ ๕๐ นอกจากนี้ คนไทยส่วนใหญ่มีปัญหาด้านคุณธรรมจริยธรรม โดยผลการวิจัยและการสำรวจต่างๆ พบว่าปัญหาสำคัญที่สุด คือ ความซื่อสัตย์สุจริต และการทุจริตคอร์รัปชัน โดยเห็นว่าต้องส่งเสริมคุณธรรมจริยธรรมในสังคมไทยเร่งด่วน

๒.๒.๔ สถานการณ์ความยากจนมีแนวโน้มลดลง แต่ยังคงมีความเหลื่อมล้ำของการกระจายรายได้ สัดส่วนคนจนลดลงอย่างต่อเนื่องจากร้อยละ ๔๒ ในปี ๒๕๔๓ เหลือร้อยละ ๑๐.๙ ในปี ๒๕๕๖ แต่ความยากจนยังกระจุกตัวหนาแน่นในภาคตะวันออกเฉียงเหนือและภาคเหนือ ขณะที่ความเหลื่อมล้ำด้านรายได้มีแนวโน้มดีขึ้นเล็กน้อย ค่าสัมประสิทธิ์ความไม่เสมอภาค (Gini Coefficient) ด้านรายได้ลดลงจาก ๐.๔๘๔ ในปี ๒๕๕๔ เหลือ ๐.๔๖๕ ในปี ๒๕๕๖ อย่างไรก็ตามความแตกต่างของรายได้ระหว่างกลุ่มคนรวยที่สุดกับกลุ่มคนจนที่สุดแตกต่างกันถึง ๓๔.๙ เท่า ในปี ๒๕๕๖ โดยกลุ่มคนรวยที่สุดร้อยละ ๑๐ ถือครองรายได้สูงถึงร้อยละ ๓๖.๘ ของรายได้ทั้งหมด ขณะที่กลุ่มคนจนที่สุดร้อยละ ๑๐ ถือครองรายได้เพียงร้อยละ ๑.๑ สาเหตุพื้นฐานที่สำคัญจากโครงสร้างเศรษฐกิจที่ไม่สมดุล ส่งผลให้การกระจายประโยชน์ของการพัฒนาไปยังกลุ่มคนต่างๆ ในสังคมไม่ทั่วถึง ประชากรที่เกิดช่วงปี ๒๕๕๕-๒๕๕๖

๒.๒.๕ ความเหลื่อมล้ำระหว่างกลุ่มคนยังคงเป็นปัญหาสำคัญของสังคมไทย อันเนื่องมาจาก

(๑) ความเหลื่อมล้ำด้านสินทรัพย์ทั้งด้านการเงินและการถือครองที่ดินยังคงกระจุกตัวอยู่ในกลุ่มคนเพียงส่วนน้อย โดยเฉพาะอย่างยิ่งการถือครองที่ดินโดยกลุ่มผู้ถือครองที่ดินร้อยละ ๒๐ มีการถือครองที่ดินมากที่สุด มีสัดส่วนการถือครองที่ดินสูงกว่ากลุ่มผู้ถือครองที่ดินร้อยละ ๒๐ ที่มีการถือครองที่ดินน้อยที่สุด ๓๒๕.๗ เท่า เนื่องจากปัญหากรรมสิทธิ์ที่ดิน และการขาดประสิทธิภาพในการบริหารจัดการที่ดินว่างเปล่าของภาครัฐ

(๒) เด็กยากจนยังเข้าไม่ถึงการศึกษาขั้นพื้นฐาน ขณะที่โอกาสในการเข้าถึงการศึกษาในระดับปริญญาตรียังมีความแตกต่างกันตามฐานะของกลุ่มประชากร ระหว่างเขตเมือง-ชนบทและระหว่างภูมิภาค มีปัจจัยหลักมาจากปัญหาเรื่องค่าครองชีพและการเดินทางไปศึกษา โดยกลุ่มประชากรร้อยละ ๑๐ ที่มีฐานะความเป็นอยู่ดีที่สุดในปี ๒๕๕๖ มีโอกาสเข้าถึงการศึกษาระดับปริญญาตรีมากกว่ากลุ่มประชากรร้อยละ ๑๐ ที่มีฐานะความเป็นอยู่ด้อยที่สุดในปี ๒๕๕๖ เท่า นักศึกษาในเขตเมืองมีโอกาสสูงกว่านักศึกษาในเขตชนบทประมาณ ๒.๒ เท่า

(๓) คุณภาพการให้บริการสาธารณสุขยังคงมีความเหลื่อมล้ำกันระหว่างภูมิภาค โดยเฉพาะการกระจายทรัพยากรทางการแพทย์และสาธารณสุข อาทิ จากการสำรวจทรัพยากรสาธารณสุขในปี ๒๕๕๖ พบว่าอัตราส่วนแพทย์ต่อประชากรระหว่างกรุงเทพฯ และภาคตะวันออกเฉียงเหนือต่างกันถึง ๓.๖ เท่า

(๔) ความเหลื่อมล้ำการเข้าถึงการคุ้มครองทางสังคมของแรงงาน แรงงานอิสระเข้าถึงการคุ้มครองมากขึ้น จากการเข้าถึงการประกันตนตามมาตรา ๕๐ ที่เพิ่มขึ้นจาก ๑.๒๙ ล้านคน ในปี ๒๕๕๕ เป็น ๒.๔๗๑ ล้านคน ในปี ๒๕๕๗ ทำให้แรงงานในระบบมีสัดส่วนเพิ่มขึ้นเป็นร้อยละ ๔๒.๔ ในปี ๒๕๕๗ อย่างไรก็ตาม แรงงานในระบบได้รับค่าจ้างเฉลี่ยสูงกว่าแรงงานนอกระบบประมาณ ๒.๑ เท่า ในปี ๒๕๕๖

(๕) ความเหลื่อมล้ำด้านกระบวนการยุติธรรม เนื่องจากประชาชนไม่เข้าใจกฎหมาย เข้าไม่ถึงกระบวนการยุติธรรม และหน่วยงานในกระบวนการยุติธรรมขาดการบูรณาการในการทำงาน นอกจากนี้ ผู้มีรายได้น้อยมักไม่ได้รับความเป็นธรรม ไม่สามารถต่อสู้คดีจากการที่ไม่สามารถรับภาระค่าใช้จ่ายในกระบวนการยุติธรรมและต้องใช้เวลาเวลายาวนาน

๒.๒.๖ คนไทยมีความมั่นคงทางสังคมมากขึ้น จากการที่คนไทยกว่าร้อยละ ๙๙.๙ ได้รับความคุ้มครองทางด้านสุขภาพ โดยอยู่ภายใต้ระบบประกันสุขภาพถ้วนหน้าร้อยละ ๗๓.๘ ระบบประกันสังคมร้อยละ ๑๖.๗ และระบบสวัสดิการรักษายาบาลข้าราชการ/รัฐวิสาหกิจร้อยละ ๗.๑ ขณะที่ กลุ่มผู้ด้อยโอกาสมีหลักประกันทางรายได้มั่นคงขึ้น และมีความครอบคลุมมากขึ้น โดยในปี ๒๕๕๘ ผู้สูงอายุได้รับการสงเคราะห์เบี้ยยังชีพเพิ่มขึ้นเป็นแบบขั้นบันไดตามช่วงอายุ ๘.๓ ล้านคน จากผู้สูงอายุทั่วประเทศ ๑๐.๔ ล้านคน ส่วนผู้พิการได้รับเบี้ยยังชีพเพิ่มขึ้นเป็น ๘๐๐ บาท ครอบคลุมผู้พิการร้อยละ ๘๙.๕ และรัฐให้เงินอุดหนุนแก่เด็กด้อยโอกาสที่อยู่ในครอบครัวยากจนให้ได้รับการเลี้ยงดูที่มีคุณภาพภายใต้โครงการอุดหนุนเพื่อการเลี้ยงดูเด็กแรกเกิดอย่างไรก็ตาม สวัสดิการด้านที่อยู่อาศัยยังไม่ครอบคลุมกลุ่มผู้มีรายได้น้อยและผู้ยากไร้ แม้ว่ารัฐจัดสวัสดิการด้านที่อยู่อาศัยภายใต้โครงการต่างๆ แต่ปัจจุบันกลุ่มผู้มีรายได้น้อยและรายได้ปานกลางยังไม่มีการมสิทธิในที่อยู่อาศัยถึง ๔.๕๔๔,๙๒๖ ครัวเรือน อย่างไรก็ตาม รัฐเริ่มให้ความสำคัญกับการพัฒนาที่อยู่อาศัยแก่ผู้สูงอายุโดยเฉพาะผู้ที่มีรายได้น้อยและผู้ยากไร้

๒.๒.๗ วัฒนธรรมอันดีงามของไทยเริ่มเสื่อมถอยและสังคมไทยมีแนวโน้มเป็นสังคมพหุวัฒนธรรมมากขึ้น อาทิ การให้คุณค่ากับความสนุกสนาน และความสะดักสะบาย ละเลยเรื่องวินัย มีความเห็นแก่ตัว ไม่รู้จักเสียสละ ไม่เอื้อเฟื้อเผื่อแผ่ และขาดความรับผิดชอบ นอกจากนี้ยังมีแนวโน้มการเป็นสังคมพหุวัฒนธรรม โดยเฉพาะการเข้ามาของแรงงานต่างชาติที่ก่อให้เกิดการนำเอาวัฒนธรรมต้นทางผสมผสานกับวัฒนธรรมท้องถิ่น

๒.๒.๘ ความเข้มแข็งของชุมชนมีแนวโน้มที่ดีขึ้น ชุมชนสามารถแก้ปัญหาและสนองตอบความต้องการของชุมชนด้วยตนเองได้ดีขึ้น โดยมีกระบวนการจัดทำแผนชุมชนที่ครอบคลุมทุกพื้นที่ และบูรณาการเป็นแผนตำบลเพื่อเชื่อมโยงกับแผนขององค์กรปกครองส่วนท้องถิ่น แผนพัฒนาอำเภอ และแผนพัฒนาจังหวัดเพื่อให้ได้รับการสนับสนุนทั้งในด้านองค์ความรู้และงบประมาณในกิจกรรมที่เกินความสามารถของชุมชน มีการรวมกลุ่มทำกิจกรรมทั้งด้านเศรษฐกิจ สังคม สิ่งแวดล้อมและเชื่อมโยงเป็นเครือข่ายเพิ่มขึ้นจาก ๑๔๒,๖๓๒ แห่งในปี ๒๕๕๕ เป็น ๑๕๒,๓๗๗ แห่ง ในปี ๒๕๕๖ ส่วนใหญ่เป็นกลุ่มธุรกิจชุมชนและอาชีพ ร้อยละ ๓๒.๕๑ ขององค์กรทั้งหมด และองค์กรการเงิน ร้อยละ ๒๖.๗๗

๒.๒.๙ ความไม่ยอมรับในความคิดเห็นที่แตกต่างกันส่งผลให้เกิดความขัดแย้งในสังคม ในช่วงระยะเวลากว่า ๑๐ ปีที่ผ่านมา ความขัดแย้งในเชิงความคิดเห็นทางการเมืองของกลุ่มต่างๆ ที่มีความรุนแรงมากขึ้นนำไปสู่ความสูญเสียต่อชีวิต ทรัพย์สิน และส่งผลกระทบต่อสภาพจิตใจของประชาชนทั้งทางตรงและทางอ้อม

## ๒.๓ ด้านทรัพยากรธรรมชาติและสิ่งแวดล้อม

๒.๓.๑ ทรัพยากรธรรมชาติส่วนใหญ่ถูกนำไปใช้ในการพัฒนาจำนวนมาก ก่อให้เกิดความเสื่อมโทรมอย่างต่อเนื่องและเกิดปัญหาความขัดแย้งในการใช้ประโยชน์ทรัพยากรธรรมชาติมากขึ้น

(๑) **พื้นที่ป่าไม้ลดลง** เนื่องจากจำนวนประชากรที่เพิ่มมากขึ้น ทำให้ความต้องการใช้ที่ดินเพื่อการผลิตทางการเกษตร การอยู่อาศัย และการพัฒนาโครงสร้างพื้นฐานเพิ่มมากขึ้นตามไปด้วย พื้นที่ป่าไม้จึงถูกบุกรุกทำลายมากขึ้น โดยพื้นที่ป่าไม้ลดลงจาก ๑๗๑.๐๒ ล้านไร่ หรือร้อยละ ๕๓.๓๓ ของพื้นที่ทั้งหมดของประเทศในปี ๒๕๐๔ เป็น ๑๐๒ ล้านไร่ หรือคิดเป็นร้อยละ ๓๑.๖ ในปี ๒๕๕๖

(๒) **ทรัพยากรดินเสื่อมโทรม** ทำให้ความหลากหลายทางชีวภาพถูกคุกคาม ทรัพยากรดิน และที่ดินมีปัญหาความเสื่อมโทรมของดินจากการใช้ประโยชน์ที่ไม่ถูกต้องตามหลักวิชาการ ดินเกษตรกรรมเสื่อมคุณภาพ การชะล้างพังทลายของดิน นอกจากนี้ ยังมีปัญหาพื้นที่สูงชันหรือพื้นที่ภูเขา ซึ่งมีข้อจำกัดในการนำไปใช้ประโยชน์ การใช้ทรัพยากรที่ดินของประเทศยังไม่มีประสิทธิภาพและขาดการบูรณาการของหน่วยงานที่เกี่ยวข้อง การบริหารจัดการที่ดินมีปัญหาความไม่เป็นธรรมและการกระจายสิทธิการถือครองที่ดิน ความหลากหลายทางชีวภาพกำลังตกอยู่ภายใต้ภาวะถูกคุกคาม โดยมีสาเหตุมาจากการสูญเสียระบบนิเวศป่าไม้อย่างต่อเนื่องเป็นเวลานาน

(๓) **ป่าชายเลนและระบบนิเวศชายฝั่งถูกทำลาย** และมีการเปลี่ยนสภาพไปใช้ประโยชน์อื่นๆ จำนวนมาก เช่น การเพาะเลี้ยงชายฝั่ง โดยเฉพาะการทำนากุ้ง การขยายตัวของเมืองและอุตสาหกรรม ทำให้พื้นที่ป่าชายเลนลดลงจากปี ๒๕๐๔ ที่มีพื้นที่ป่าชายเลนกว่า ๒.๓ ล้านไร่ เหลือเพียง ๑.๕ ล้านไร่ ในปี ๒๕๕๒ คิดเป็นการลดลงร้อยละ ๓๔.๘ ทำให้รัฐเริ่มมีนโยบายปกป้องป่าชายเลนอย่างจริงจัง โดยไม่อนุญาตการต่อสัมปทานบัตรทั้งหมดตั้งแต่ปี ๒๕๓๔ และห้ามการใช้ประโยชน์อื่นๆ ใดๆ ใ้แก่ก็ตาม ในระหว่างปี ๒๕๔๙-๒๕๕๔ พบว่า ป่าชายเลนมีสภาพดีขึ้น ในปี ๒๕๕๔ ผลผลิตประมงทะเลมีปริมาณเพียง ๑.๖๑ ล้านตัน ลดลงจากปี ๒๕๔๙ ที่มีปริมาณ ๒.๔๒ ล้านตัน ในขณะที่พื้นที่เพาะเลี้ยงสัตว์น้ำชายฝั่งของประเทศไทยยังคงขยายตัวอย่างต่อเนื่องจากปริมาณความต้องการสัตว์น้ำที่เพิ่มมากขึ้น

(๔) **การผลิตพลังงานในประเทศไม่เพียงพอกับความต้องการ แต่ประสิทธิภาพการใช้พลังงานดีขึ้น** ความต้องการใช้พลังงานของประเทศเพิ่มขึ้นตลอด ๓๐ ปีที่ผ่านมาแต่การผลิตพลังงานเชิงพาณิชย์เพื่อการบริโภคภายในประเทศไม่เพียงพอกับความต้องการ ทำให้ต้องนำเข้าจากต่างประเทศเพิ่มขึ้นโดยในปี ๒๕๕๕ ต้องนำเข้าเพิ่มขึ้นร้อยละ ๖ อยู่ที่ระดับ ๑.๐๘ ล้านบาร์เรลเทียบเท่าน้ำมันดิบต่อวัน คิดเป็นร้อยละ ๕๔ ของความต้องการใช้ในปี ๒๕๕๕ และคิดเป็นร้อยละ ๑๒.๕ ของ GDP โดยน้ำมันดิบมีการนำเข้าสูงที่สุดคิดเป็นร้อยละ ๗๖ ของการนำเข้าพลังงานทั้งหมด ขณะที่การใช้พลังงานเชิงพาณิชย์ขั้นต้นในปี ๒๕๕๕ เพิ่มขึ้นร้อยละ ๖.๘ อยู่ที่ระดับ ๑.๙๘๑ พันบาร์เรลเทียบเท่าน้ำมันดิบต่อวัน ทั้งนี้ ประสิทธิภาพการใช้พลังงานของประเทศไทยมีแนวโน้มดีขึ้น โดยมีอัตราการเพิ่มขึ้นของการใช้พลังงานต่ำกว่าอัตราขยายตัวของ GDP โดยในปี ๒๕๕๕ การเพิ่มขึ้นของ GDP ร้อยละ ๑ ขณะที่มีการใช้พลังงานเพิ่มขึ้นเพียงร้อยละ ๐.๖

(๕) **ทรัพยากรน้ำยังมีส่วนที่ไม่สามารถจัดสรรได้ตามความต้องการ** ประเทศไทยประกอบด้วย ๒๕ กลุ่มน้ำหลัก น้ำทำตามธรรมชาติมีปริมาณรวม ๒๘๕,๒๒๗ ล้านลูกบาศก์เมตร ขณะที่การพัฒนาแหล่งเก็บกักน้ำในประเทศมีความจุคิดเป็นร้อยละ ๒๘ ของปริมาณน้ำท่าธรรมชาติ มีแอ่งน้ำบาดาลทั้งหมด ๒๗ แอ่งน้ำบาดาลมีปริมาณการกักเก็บในชั้นน้ำบาดาลรวมประมาณ ๑.๑๓ ล้านล้านลูกบาศก์เมตร มีศักยภาพที่จะพัฒนาขึ้นมาใช้ได้ โดยไม่กระทบต่อปริมาณน้ำบาดาลที่มีอยู่ได้รวมปีละ ๖๘,๒๐๐ ล้านลูกบาศก์เมตร อย่างไรก็ตาม การพัฒนาน้ำบาดาลขึ้นมาใช้ มีข้อจำกัดในเรื่องของความคุ้มค่าใช้จ่ายในการสูบน้ำ และการดำเนินการสำรวจสูง ขณะที่ภาพรวมความต้องการใช้น้ำในประเทศ ในปี ๒๕๕๗ มีจำนวนประมาณ ๑๕๑,๗๕๐ ล้านลูกบาศก์เมตร โดยที่ศักยภาพของการเข้าถึงแหล่งน้ำของภาคส่วนต่างๆ มีจำนวน ๑๐๒,๑๔๐ ล้านลูกบาศก์เมตร และยังไม่สามารถจัดสรรน้ำตามความต้องการได้อีกประมาณ ๔๙,๖๑๐ ล้านลูกบาศก์เมตร

## ๒.๓.๒ ปัญหาสิ่งแวดล้อมเพิ่มสูงขึ้นตามการขยายตัวของเศรษฐกิจและชุมชนเมือง

(๑) ปัญหาขยะมูลฝอยยังไม่ได้มีการแก้ไขอย่างมีประสิทธิภาพ แนวโน้มอัตราการเกิดขยะมูลฝอยเฉลี่ยต่อคนต่อวันเพิ่มสูงขึ้นจาก ๑.๐๔ กิโลกรัม/คน/วัน ในปี ๒๕๕๓ เป็น ๑.๑๑ กิโลกรัม/คน/วัน ในปี ๒๕๕๗ สถานที่กำจัดขยะแบบถูกต้องตามหลักวิชาการมีเพียงร้อยละ ๑๙ และมีการนำมูลฝอยกลับไปใช้ประโยชน์เพียงร้อยละ ๑๘ ทำให้มีปริมาณขยะสะสมตกค้างเพิ่มสูงขึ้นถึง ๑๙.๙ ล้านตัน ในปี ๒๕๕๖ ของเสียอันตราย ในปี ๒๕๕๗ มีประมาณ ๒.๖๙ ล้านตัน โดยขยะอิเล็กทรอนิกส์มีแนวโน้มเพิ่มขึ้นร้อยละ ๑๐ ต่อปี เนื่องจากความก้าวหน้าทางเทคโนโลยีที่มีการปรับเปลี่ยนอย่างรวดเร็ว ส่งผลให้ในอนาคตอาจต้องประสบปัญหาการกำจัดซากของเสียเหล่านี้ หากภาครัฐไม่มีมาตรการหรือมีกฎหมายควบคุมการรีไซเคิลขยะอย่างครบวงจร ขณะที่การจัดการของเสียอันตรายจากภาคอุตสาหกรรมสามารถจัดการได้ประมาณร้อยละ ๗๐ โดยภาคอุตสาหกรรมมีการนำของเสียอันตรายกลับมาใช้ประโยชน์ใหม่มากขึ้น แต่ยังคงพบการลักลอบทิ้งภาคอุตสาหกรรมในหลายพื้นที่อย่างต่อเนื่อง เนื่องจากต้นทุนในการกำจัดสูง

(๒) มลพิษทางอากาศยังเกินมาตรฐานหลายแห่ง แต่มีแนวโน้มดีขึ้น ในปี ๒๕๕๗ พบสารมลพิษทางอากาศเกินค่ามาตรฐานในหลายพื้นที่ของประเทศ และที่เป็นปัญหาสำคัญได้แก่ฝุ่นละออง ก๊าซโอโซน และสารอินทรีย์ระเหยง่าย (VOCs) โดยมีพื้นที่วิกฤติในเขตพื้นที่มาบตาพุด จังหวัดระยอง ที่ยังคงประสบปัญหาสารอินทรีย์ระเหยง่าย ในขณะที่พื้นที่อื่น เช่น กรุงเทพฯ ปทุมธานี เชียงใหม่ ขอนแก่น พบสารเบนซินเกินค่ามาตรฐาน แต่ส่วนใหญ่มีปริมาณลดลงจากปีที่ผ่านมา ซึ่งได้รับผลดีจากการปรับปรุงมาตรฐานน้ำมันเชื้อเพลิงเมื่อต้นปี ๒๕๕๗ ทั้งนี้ ในพื้นที่กรุงเทพมหานคร การที่ปัญหาฝุ่นละอองและเบนซินมีปริมาณลดลง ส่วนหนึ่งเป็นผลการปรับปรุงมาตรฐานน้ำมันเชื้อเพลิงจาก EURO ๓ เป็น EURO ๔ ตั้งแต่ปี ๒๕๕๕ และการปรับปรุงระบบขนส่งสาธารณะและทางจักรยาน การเข้มงวดกับการตรวจจําารถควันดำ อย่างไรก็ตาม ปัญหามลพิษทางอากาศในพื้นที่มาจากสาเหตุหลักคือปริมาณรถยนต์จำนวนมากสำหรับมลพิษจากหมอกควัน ในพื้นที่ภาคเหนือตอนบน พบว่าสถานการณ์ดีขึ้นเป็นลำดับ โดยความร่วมมือและการทำงานระหว่างภาครัฐ องค์กรปกครองส่วนท้องถิ่น (อปท.) และประชาชนดีขึ้น

(๓) คุณภาพน้ำที่อยู่ในเกณฑ์ดีมีแนวโน้มลดลง สถานการณ์คุณภาพน้ำในช่วง ๑๐ ปีที่ผ่านมา (พ.ศ. ๒๕๔๘-๒๕๕๗) มีแนวโน้มเสื่อมโทรมลง โดยแหล่งน้ำที่อยู่ในเกณฑ์ดีมีแนวโน้มลดลงส่วนแหล่งน้ำที่อยู่ในเกณฑ์พอใช้และเสื่อมโทรมมีแนวโน้มเพิ่มขึ้น สาเหตุสำคัญมาจากการชะหน้าดินที่มีปุ๋ยตกค้างจากการเกษตรและการปศุสัตว์ และการระบายน้ำเสียจากชุมชน ระบบบำบัดน้ำเสียรวมของชุมชน มีจำนวนไม่เพียงพอต่อการบำบัดน้ำเสียที่เพิ่มขึ้นตามการขยายตัวและการเจริญเติบโตของชุมชน โดยปัจจุบัน มีปริมาณน้ำเสียจากชุมชน ๑๐.๓ ล้านลูกบาศก์เมตรต่อวัน ขณะที่ระบบบำบัดน้ำเสียรองรับน้ำเสียที่เกิดขึ้นได้เพียงร้อยละ ๓๑

(๔) ประเทศไทยปล่อยก๊าซเรือนกระจกเพิ่มขึ้น แต่อัตราการเติบโตลดลงปริมาณการปล่อยก๊าซเรือนกระจกจากสาขาพลังงานมีแนวโน้มเพิ่มขึ้นอย่างต่อเนื่อง ตามปริมาณความต้องการใช้พลังงานที่เพิ่มขึ้นตามการขยายตัวทางเศรษฐกิจของประเทศ จากรายงานแห่งชาติฉบับที่ ๒ การจัดทำบัญชีก๊าซเรือนกระจกของประเทศไทย ระบุว่าประเทศไทยมีการปล่อยก๊าซเรือนกระจก ในปี ๒๕๓๓ ปริมาณ ๒๒๙.๐๘ ล้านตันคาร์บอนไดออกไซด์เทียบเท่า และเพิ่มเป็น ๒๖๕.๙ ล้านตันคาร์บอนไดออกไซด์เทียบเท่า ในปี ๒๕๔๗ โดยปริมาณการปล่อยก๊าซเรือนกระจกมีแนวโน้มเพิ่มขึ้นร้อยละ ๓.๓ ต่อปี อย่างไรก็ตาม อัตราการเติบโตลดลงในช่วง ๕ ปีที่ผ่านมา ทั้งนี้เนื่องมาจากมาตรการการลดก๊าซเรือนกระจกต่างๆ ที่มีการดำเนินงานเพิ่มมากขึ้นในประเทศ ประกอบกับการกักเก็บก๊าซเรือนกระจกในภาคป่าไม้และการใช้ประโยชน์ที่ดินมีแนวโน้มเพิ่มมากขึ้นร้อยละ ๑.๑ จึงส่งผลให้ภาคดังกล่าวเป็นภาคที่มีความสำคัญมากในการเพิ่มการดูดกลับและช่วยลดปริมาณการปล่อยก๊าซเรือนกระจกโดยรวมของประเทศ

**๒.๓.๓ ภัยพิบัติทางธรรมชาติโดยเฉพาะอย่างยิ่งอุทกภัยเกิดขึ้นบ่อยครั้งและมีความรุนแรงมากขึ้น** ส่งผลกระทบต่อภาคการผลิตและวิถีการดำรงชีวิตของคนไทย ทั้งอุทกภัย ภัยแล้ง วาตภัย และดินถล่ม สร้างความเสียหายนับเป็นมูลค่ากว่าหมื่นล้านบาท อันเป็นผลกระทบมาจากการเปลี่ยนแปลงสภาพภูมิอากาศ ภัยพิบัติทางธรรมชาติ โดยเฉพาะอย่างยิ่งอุทกภัยมีแนวโน้มและความถี่มากขึ้น ซึ่งจะส่งผลกระทบต่อภาคการผลิตและวิถีการดำรงชีวิตของคนไทยเป็นประจำทุกปีในมิติของจำนวนประชากรเสี่ยงภัยจะพบว่าภัยแล้งเป็นภัยธรรมชาติที่ส่งผลกระทบต่อประชากรเป็นจำนวนมากกว่าภัยประเภทอื่นๆ ในขณะที่น้ำท่วมเป็นภัยธรรมชาติที่ส่งผลให้ประเทศไทยถูกจัดอยู่ในลำดับประเทศที่มีความเสี่ยงต้งๆ ของโลก

## **๒.๔ ด้านการบริหารจัดการและการปรับปรุงประสิทธิภาพกลไกการพัฒนา**

### **๒.๔.๑ ด้านธรรมาภิบาล**

**(๑) ประเทศไทยจะต้องให้ความสำคัญกับเรื่องธรรมาภิบาลอย่างเร่งด่วน** จากการประเมินผ่านดัชนีความอยู่เย็นเป็นสุขร่วมกันในสังคมไทย ซึ่งว่าสังคมไทยในภาพรวมมีความอยู่เย็นเป็นสุขร่วมกันอยู่ในระดับปานกลางในปี ๒๕๕๖ แต่ต้องปรับปรุงด้านสังคมประชาธิปไตยที่มีธรรมาภิบาลอยู่ในระดับที่ต้องเร่งแก้ไขสถานการณ์ดังกล่าวถือเป็นความจำเป็นของประเทศไทยที่จะต้องให้ความสำคัญกับเรื่องธรรมาภิบาลอย่างเร่งด่วน เนื่องจากสถานการณ์วิกฤตคุณธรรม จริยธรรมและธรรมาภิบาลของสังคมไทยหลักธรรมาภิบาล ตามระเบียบสำนักนายกรัฐมนตรีว่าด้วยการสร้างระบบบริหารกิจการบ้านเมืองและสังคมที่ดี พ.ศ. ๒๕๕๒ มีอย่างน้อย ๖ ประการคือ (๑) หลักนิติธรรม (๒) หลักคุณธรรม (๓) หลักความโปร่งใส (๔) หลักความมีส่วนร่วม (๕) หลักความรับผิดชอบ (๖) หลักความคุ้มค่า ขณะนี้ได้มีการสะสมตัวและลูกกลมสู่ทุกภาคส่วน ได้แก่ ภาคการเมืองทั้งระดับชาติและระดับท้องถิ่นที่มีการซื้อสิทธิ์ ขายเสียง มีการทุจริตเพื่อให้ได้รับการเลือกตั้ง มีผลประโยชน์ส่วนตนทับซ้อนกับผลประโยชน์รัฐหน่วยงานภาครัฐ มีระบบการบริหารงานที่ไม่เป็นธรรมาภิบาล มีการใช้อำนาจหน้าที่โดยมิชอบ หากผลประโยชน์ให้ตนเองและพวกพ้อง ภาคธุรกิจบางส่วนมีการร่วมมือกับนักการเมืองและข้าราชการ กระทำการทุจริตเพื่อให้ได้งานจากภาครัฐ ปิดงานอย่างรวดเร็ว ผูกขาดทางธุรกิจ หลีกเลียงภาษี ขาดความรับผิดชอบต่อผู้บริโภค ภาคประชาชนมีแนวโน้มยอมรับการทุจริตต่างๆ ที่ตนเองได้รับประโยชน์มากขึ้น สถาบันทางศาสนาบางส่วนประพฤติผิดคุณธรรมและจริยธรรมเสียเอง มีปัญหาการบริหารจัดการทรัพย์สินของส่วนรวมขาดความโปร่งใส ปลอมโยให้คนบางกลุ่มใช้ศาสนาเป็นเครื่องมือแสวงหาประโยชน์ สื่อมวลชนหลายสำนักวางตัวไม่เป็นกลาง ไม่แสดงบทบาทในการต่อต้านการทุจริตหรือปกปิดข้อเท็จจริง รับผลประโยชน์จากกลุ่มนายทุนและนักธุรกิจการเมืองจนไม่สามารถรักษาจริยธรรมหรือจรรยาบรรณของวิชาชีพได้

**(๒) ภาคเอกชนมีการประเมินหลักบรรษัทภิบาล ตั้งแต่ปี ๒๕๔๔** โดยสมาคมส่งเสริมสถาบันกรรมการบริษัทไทย (Thai Institute of Directors : IOD) ได้สำรวจการกำกับดูแลกิจการของบริษัทจดทะเบียนในตลาดหลักทรัพย์แห่งประเทศไทยอย่างต่อเนื่อง พบว่า บริษัทจดทะเบียนที่มีธรรมาภิบาลมีคะแนนเฉลี่ยอยู่ที่ ๗๒% ในปี ๒๕๕๗ ถือว่าอยู่ในระดับดีเมื่อเทียบกับปี ๒๕๔๕ ที่มีคะแนนเฉลี่ยอยู่ที่ ๕๒% และมีคะแนนเฉลี่ยลดลงเมื่อเทียบกับปี ๒๕๕๔ ที่มีคะแนนเฉลี่ยอยู่ที่ ๗๗% แสดงให้เห็นว่าบริษัทจดทะเบียนไทย ให้ความสำคัญในการพัฒนาการกำกับดูแลกิจการที่ดีเพื่อโอกาสในการเติบโตอย่างยั่งยืนและสร้างความเชื่อมั่นแก่ผู้ลงทุนทั้งในประเทศและต่างประเทศสู่การยอมรับในระดับสากล

### **๒.๔.๒ ด้านการบริหารจัดการภาครัฐและการกระจายอำนาจ**

**(๑) การบริหารจัดการภาครัฐมีการปรับปรุงตามยุคสมัย** พระราชบัญญัติระเบียบบริหารราชการแผ่นดิน พ.ศ. ๒๕๓๔ ได้จัดระเบียบการบริหารราชการแผ่นดินแบ่งออกเป็น ๓ ส่วนได้แก่ บริหารราชการส่วนกลาง บริหารราชการส่วนภูมิภาค และบริหารราชการส่วนท้องถิ่นที่ใช้หลักการกระจายอำนาจที่ส่วนกลางได้มอบอำนาจระดับหนึ่งให้ประชาชนในท้องถิ่นไปดำเนินการปกครองตนเองอย่างอิสระโดยที่ไม่ขัดต่อกฎหมายของประเทศ ทั้ง



สามส่วนนี้อยู่ในการควบคุมและบริหารงานของคณะรัฐมนตรี ซึ่งมีหน้าที่รับผิดชอบบริหารราชการแผ่นดิน รวมไปถึงการกำหนดนโยบายเพื่อให้ข้าราชการนำไปปฏิบัติ ทั้งนี้การปฏิรูประบบราชการที่เกิดการเปลี่ยนแปลงอย่างชัดเจนในโครงสร้างของหน่วยราชการเกิดขึ้นจากพระราชบัญญัติปรับปรุงกระทรวง ทบวง กรม พ.ศ. ๒๕๔๕ มีการกำหนดส่วนราชการไว้เป็น ๒๐ กระทรวง และส่วนราชการไม่สังกัดสำนักนายกรัฐมนตรี กระทรวงหรือทบวง

## (๒) การกระจายอำนาจเกิดผลสำเร็จหลายด้านแต่ยังมีปัญหาที่ต้องแก้ไขการกระจายอำนาจ

ให้แก่ อปท. ในระยะที่ผ่านมาได้ดำเนินการตามแนวทางของรัฐธรรมนูญแห่งราชอาณาจักรไทย พ.ศ. ๒๕๔๐ และ ๒๕๕๐ และตามแผนการกระจายอำนาจให้แก่องค์กรปกครองส่วนท้องถิ่น และแผนปฏิบัติการกำหนดขั้นตอนการกระจายอำนาจให้แก่องค์กรปกครองส่วนท้องถิ่นฉบับที่ ๑ และฉบับที่ ๒ นอกจากนั้น มีการใช้งบประมาณเป็นตัวกระตุ้นให้เกิดการถ่ายโอนภารกิจ หน้าที่และเพิ่มรายได้ในการดำเนินงานของ อปท. โดยในปีงบประมาณ พ.ศ. ๒๕๔๓ สัดส่วนของรายได้ของท้องถิ่นต่อรายได้รัฐบาลคิดเป็นร้อยละ ๑๓.๓๑ เพิ่มขึ้นเป็นร้อยละ ๒๕.๑๗ ในปีงบประมาณ ๒๕๕๐ และร้อยละ ๒๘.๒๑ ในปีงบประมาณ พ.ศ. ๒๕๕๕ มีการถ่ายโอนภารกิจไปแล้วตามแผนปฏิบัติการกำหนดขั้นตอนการกระจายอำนาจให้แก่ อปท. ฉบับที่ ๑ จำนวน ๑๘๕ ภารกิจจากภารกิจที่จะต้องถ่ายโอน ๒๔๕ ภารกิจและถ่ายโอนภารกิจตามแผนปฏิบัติการฯ ฉบับที่ ๒ จำนวน ๗๕ งาน/กิจกรรม จาก ๑๑๔ งาน/กิจกรรม และถ่ายโอนบุคลากรจากส่วนกลางให้องค์กรปกครองส่วนท้องถิ่น จำนวน ๙,๘๕๐ คน แบ่งเป็นข้าราชการ ๑,๓๗๘ คน บุคลากรทางการศึกษา ๕,๒๙๕ คน ข้าราชการกระทรวงสาธารณสุขซึ่งประจำอยู่ที่สถานีอนามัย จำนวน ๗๙ คน และลูกจ้างประจำ ๓,๐๙๘ คน อย่างไรก็ตามยังมีปัญหาที่ต้องการการแก้ไข เช่น การทับซ้อนของอำนาจหน้าที่และเขตพื้นที่ระหว่างองค์การบริหารส่วนจังหวัดและเทศบาลหรือองค์การบริหารส่วนตำบล ทำให้การจัดบริการสาธารณะให้กับประชาชนยังขาดความสมดุล ปัญหาการซื้อเสียง ทำให้การเลือกตั้งระดับท้องถิ่นขาดความชอบธรรม และปัญหาการขาดแคลนรายได้ของ อปท. ซึ่งรายได้ที่ท้องถิ่นจัดเก็บเองในภาพรวมมีสัดส่วนเพียงร้อยละ ๙.๙๐ ของรายได้รัฐบาลในปีงบประมาณ พ.ศ. ๒๕๔๙ และเพิ่มเป็นร้อยละ ๑๐.๖๕ ในปีงบประมาณ พ.ศ. ๒๕๕๕ ท้องถิ่นจำเป็นต้องพึ่งพาเงินอุดหนุนจากรัฐบาล คิดเป็นร้อยละ ๓๘.๕๒ และร้อยละ ๓๙.๔๖ ตามลำดับ ส่งผลให้ อปท. ในพื้นที่ที่มีกิจกรรมทางเศรษฐกิจหนาแน่น เช่น การเป็นแหล่งที่ตั้งของอุตสาหกรรม การค้า การบริการ การเป็นพื้นที่เขตพัฒนาเศรษฐกิจพิเศษ แหล่งท่องเที่ยวที่มีชื่อเสียงระดับโลก การจัดบริการสาธารณะรองรับการเติบโตของเมืองและการเพิ่มขึ้นของประชากรแฝงและแรงงานต่างด้าวได้อย่างมีขอบเขตจำกัด

### ๒.๔.๓ ด้านการทุจริตคอร์รัปชัน

ไทยกำลังประสบปัญหาการทุจริตเชิงนโยบายและผลประโยชน์ทับซ้อนเป็นอย่างมาก พัฒนาการของการทุจริตคอร์รัปชันในสังคมไทยเปลี่ยนแปลงจากในอดีตที่มีรูปแบบการทุจริตจัดซื้อจัดจ้าง รับสินบน ซึ่งสามารถตรวจสอบหาหลักฐานจับผิดมาลงโทษได้ เนื่องจากมีความซับซ้อนไม่มากเท่ากับการทุจริตคอร์รัปชันในปัจจุบันที่ประเทศไทยมีความเสียหายจากการทุจริตคอร์รัปชันขนาดใหญ่ที่สูงเป็นแสนล้านบาท อันเนื่องจากการทุจริตเชิงนโยบายและผลประโยชน์ทับซ้อนซึ่งเป็นรูปแบบใหม่ที่เกิดมากขึ้นในช่วงที่รัฐเข้ามามีบทบาทในการพัฒนาเศรษฐกิจและการหาประโยชน์จากธุรกิจในโลกสมัยใหม่ มีความซับซ้อนเพิ่มขึ้นและในปัจจุบันประเทศไทยประสบปัญหาการทุจริตเชิงนโยบายและผลประโยชน์ทับซ้อนเป็นอย่างมาก ไม่ว่าจะเป็นองค์กรภาครัฐหรือภาคเอกชน และมาตรการต่างๆ ที่ออกมา รวมทั้งกฎหมายเกี่ยวกับการทุจริตและการตรวจสอบจากองค์กรต่างๆ ยังไม่สามารถที่จะเข้าไปแก้ไขปัญหาเหล่านี้ได้ ดังปรากฏตามดัชนีภาพลักษณ์คอร์รัปชัน (Corruption Perception Index : CPI) พ.ศ. ๒๕๕๗ ขององค์กรเพื่อความโปร่งใสนานาชาติ พบว่าประเทศไทยได้ ๓๘ คะแนนจากคะแนนเต็ม ๑๐๐ คะแนน อยู่อันดับที่ ๘๕ จากการจัดอันดับทั้งหมด ๑๗๕ ประเทศทั่วโลก จะเห็นได้ว่าประเทศไทยมีคะแนนดีขึ้นเล็กน้อยเทียบกับปี ๒๕๕๖ ที่ได้ ๓๕ คะแนน อยู่อันดับ ๑๐๒ โดยเมื่อเทียบกับประเทศในกลุ่มอาเซียนพบว่า ประเทศไทยมีคะแนนเท่ากับประเทศฟิลิปปินส์ ส่วนประเทศสิงคโปร์สูงถึง ๘๔ คะแนน และมาเลเซียได้ ๕๒ คะแนน (คะแนนมากหมายถึงมีคอร์รัปชันน้อย)

### ๓. บริบทการเปลี่ยนแปลงและภาพอนาคตประเทศไทย

#### ๓.๑ บริบทภายใน

##### ๓.๑.๑ ภาพเศรษฐกิจไทยในกรณีฐาน

ภายใต้สมมติฐาน (๑) แนวโน้มการขยายตัวของเศรษฐกิจโลกเฉลี่ยร้อยละ ๓.๘ ในช่วงแผนพัฒนาฯ ฉบับที่ ๑๒ และร้อยละ ๔.๒ ในช่วงแผนพัฒนาฯ ฉบับที่ ๑๓ (๒) การลงทุนภาครัฐขยายตัวเฉลี่ยร้อยละ ๔ (๓) ราคาน้ำมันเฉลี่ย ๗๐-๙๐ ดอลลาร์ สรอ. ต่อบาร์เรลในช่วงแผนพัฒนาฯ ฉบับที่ ๑๒ และเฉลี่ย ๘๐-๑๐๐ ดอลลาร์ สรอ. ต่อบาร์เรลในช่วงแผนพัฒนาฯ ฉบับที่ ๑๓ (๔) ผลผลิตภาพการผลิตรวมขยายตัวร้อยละ ๒.๑ โดยผลิตภาพการผลิตภาคเกษตรหดตัวต่อเนื่องเฉลี่ยร้อยละ ๐.๘ ภาคอุตสาหกรรมขยายตัวเฉลี่ยร้อยละ ๒.๐ และภาคบริการขยายตัวเฉลี่ยร้อยละ ๓.๐ (๕) การลงทุนภาคเอกชนขยายตัวเฉลี่ยร้อยละ ๕ และ (๖) กำลังแรงงานลดลงเฉลี่ยร้อยละ ๐.๒ และร้อยละ ๐.๗ ในช่วงแผนพัฒนาฯ ฉบับที่ ๑๒ และ ๑๓ ตามลำดับภายใต้สมมติฐานเหล่านี้ เศรษฐกิจไทยในช่วง ๑๐ ปีข้างหน้ามีแนวโน้มที่จะขยายตัวเฉลี่ยร้อยละ ๓.๓-๔.๓ โดยมีค่ากลางของการประมาณการร้อยละ ๓.๘ ซึ่งทำให้เศรษฐกิจไทยจะสามารถขยายตัวขึ้นเป็นประเทศรายได้สูงในช่วงปี ๒๕๗๑ (ในกรณีเศรษฐกิจขยายตัวเฉลี่ยร้อยละ ๔.๓ - ๒๕๗๔) (ในกรณีเศรษฐกิจขยายตัวเฉลี่ยร้อยละ ๓.๓) การขยายตัวในกรณีฐานดังกล่าวทำให้เศรษฐกิจไทยมีความเสี่ยงที่จะตกอยู่ภายใต้กับดักประเทศรายได้ปานกลางอย่างถาวรมากขึ้น เมื่อคำนึงถึงเงื่อนไขในระยะยาว โดยเฉพาะ (๑) การลดลงของกำลังแรงงานที่จะหดตัวเร่งขึ้นเป็นเฉลี่ยร้อยละ ๑.๐ ในช่วงแผนพัฒนาฯ ฉบับที่ ๑๔ ซึ่งจะเป็นปัจจัยถ่วงต่อการขยายตัวทางเศรษฐกิจมากขึ้น (๒) ชีตความสามารถด้านการคิดค้นเทคโนโลยีและนวัตกรรมซึ่งเป็นสิ่งจำเป็นในการยกระดับฐานะประเทศเข้าสู่การเป็นประเทศรายได้สูงจะลดลงตามการเพิ่มขึ้นของสัดส่วนของประชากรผู้สูงอายุ (๓) จำนวนประชากรรวมจะเริ่มลดลงในปี ๒๕๗๐ ซึ่งส่งผลให้อุปสงค์และการผลิตเพื่อตอบสนองความต้องการในประเทศขยายตัวช้าลง

(๔) การเพิ่มขึ้นของขีดความสามารถในการแข่งขันของประเทศต่างๆ ที่การปรับตัวเข้าสู่สังคมผู้สูงอายุช้ากว่าไทย (๕) ภาระการใช้จ่ายเพื่อดูแลผู้สูงอายุเพิ่มขึ้นทำให้การจัดสรรงบประมาณเพื่อการพัฒนาประเทศเพื่อยกระดับฐานะการพัฒนาประเทศมีข้อจำกัดมากขึ้น (๖) เกณฑ์รายได้ขั้นต่ำสำหรับการเป็นประเทศรายได้ขั้นสูงปรับตัวเพิ่มขึ้นเฉลี่ยประมาณ ๑๐๐-๒๐๐ ดอลลาร์ สรอ. ต่อคนต่อปีตามการเพิ่มขึ้นของรายได้และมาตรฐานการครองชีพของประเทศไทยที่สำคัญๆ เงื่อนไขดังกล่าวทำให้ประเทศไทยมีความเสี่ยงที่จะไม่สามารถหารายได้ที่เพียงพอในการที่จะทำให้คนไทยได้รับการพัฒนาอย่างเต็มศักยภาพ มีความภาคภูมิใจ มีเกียรติและศักดิ์ศรีในประชาคมภูมิภาคและในเวทีโลก

##### ๓.๑.๒ การเข้าสู่สังคมผู้สูงอายุ

การเข้าสู่สังคมผู้สูงอายุของประเทศไทยส่งผลให้อัตราการพึ่งพิงของประชากรวัยแรงงานต้องแบกรับการดูแลผู้สูงอายุเพิ่มสูงขึ้น โดยในปี ๒๕๕๓ มีประชากรวัยแรงงาน ๕ คนที่มีศักยภาพแบกรับผู้สูงอายุ ๑ คน และคาดการณ์ว่าในปี ๒๕๘๓ จะเหลือประชากรวัยแรงงานเพียง ๑.๗ คนแบกรับผู้สูงอายุ ๑ คน การขาดแคลนกำลังแรงงานทำให้ต้องนำเข้าแรงงานไร้ทักษะจากประเทศเพื่อนบ้าน ซึ่งส่งผลกระทบต่อตลาดแรงงานไทยในด้านการยกระดับรายได้และทักษะฝีมือแรงงานจะช้าลง ผลิตภาพแรงงานไทยอาจเพิ่มขึ้นช้า ปัญหาการค้ำมนุษย์ และการขาดการคุ้มครองทางสังคมขั้นพื้นฐานที่จำเป็น ซึ่งจะเป็นปัญหาต่อเนื่องที่ส่งผลต่อคุณภาพชีวิตของคนไทย อาทิ อาชญากรรม โรคระบาด และภาระทางการคลังของระบบบริการทางสังคม อย่างไรก็ตาม นับเป็นโอกาสในการพัฒนาสินค้าและบริการ ธุรกิจบริการที่เหมาะสมกับกลุ่มผู้สูงอายุที่เพิ่มขึ้นเป็นตัวเลขเบื้องต้น สศช. จะคำนวณใหม่อีกครั้งเมื่อการปรับปรุงฐานข้อมูลในแบบจำลองเสร็จสมบูรณ์เกณฑ์ขั้นต่ำในปี ๒๕๕๖ ซึ่งอยู่ที่ ๑๒,๗๔๕ ดอลลาร์ สรอ. ต่อคนต่อปี

##### ๓.๑.๓ ความเหลื่อมล้ำ

ความเหลื่อมล้ำเป็นปัญหาสำคัญในสังคมไทยทั้งความเหลื่อมล้ำด้านรายได้ โอกาสการเข้าถึงบริการภาครัฐและการเข้าถึงทรัพยากรธรรมชาติ นำไปสู่ความขัดแย้งในสังคม และเป็นอุปสรรคต่อการพัฒนาประเทศที่ลดทอนความเข้มแข็งทางเศรษฐกิจและความมั่นคงทางสังคม จากการกระจายรายได้และผลประโยชน์ของการพัฒนาไป

ยังกลุ่มคนต่างๆ ในสังคม บางพื้นที่และบางสาขาการผลิตไม่ทั่วถึงเป็นธรรมผลประโยชน์ส่วนใหญ่ตกอยู่ในกลุ่มที่มีโอกาสและรายได้สูง ทำให้สัดส่วนรายได้ระหว่างกลุ่มคนรวยร้อยละ ๑๐ ของประชากรกับกลุ่มคนจนร้อยละ ๑๐ ของประชากรมีความแตกต่างกันถึง ๓๔.๙ เท่าในปี ๒๕๕๖ นอกจากนี้ความเหลื่อมล้ำยังส่งผลให้เกิดปัญหาต่างๆ อาทิ ปัญหาการทุจริตคอร์รัปชัน คนยากจนขาดโอกาสการเข้าถึงบริการการศึกษาและสาธารณสุขที่มีคุณภาพอย่างเท่าเทียม การแย่งชิงทรัพยากร การรับรู้ข้อมูลข่าวสารปัญหาอาชญากรรมและยาเสพติด

### ๓.๑.๔ ความเป็นเมือง

การเปลี่ยนแปลงพื้นที่ชนบทไปสู่ความเป็นเมืองมีแนวโน้มเพิ่มขึ้นเพื่อลดความแออัดของเมืองหลวงและเมืองหลัก อันเป็นการกระจายความเจริญสู่พื้นที่นั้นๆ จึงจำเป็นที่จะต้องมีการลงทุนโครงสร้างพื้นฐาน การจัดการบริการสาธารณะเพื่อรองรับการเติบโตของเมือง การใช้ประโยชน์ของทรัพยากรท้องถิ่นทั้งปัจจัยการผลิตและแรงงานไปสู่ภาคการค้า บริการ และอุตสาหกรรม ตลอดจนการแสวงหาเทคโนโลยีใหม่ๆ ที่จะช่วยลดผลกระทบต่อสิ่งแวดล้อม ซึ่งจะส่งผลต่อการลดลงและความเสื่อมโทรมของทรัพยากรท้องถิ่น การลดลงของแรงงานในภาคเกษตร รวมทั้งปัญหาการบริหารจัดการขยะทั้งขยะชุมชนและอุตสาหกรรม ทั้งนี้ การเพิ่มขึ้นของประชากรและแรงงานในพื้นที่อาจส่งผลต่อการเปลี่ยนแปลงของวิถีชีวิตและวัฒนธรรมท้องถิ่น อย่างไรก็ตาม การผลิตและกิจกรรมทางเศรษฐกิจที่มีขนาดใหญ่ขึ้นเพื่อตอบสนองความต้องการคนในเมืองที่มากขึ้น จะส่งผลให้เกิดการประหยัดจากขนาด การขนส่งมีต้นทุนต่ำลง และการลงทุนในระบบสาธารณูปโภคจะมีความคุ้มค่ามากขึ้น นอกจากนี้ ความต้องการแรงงานที่มากขึ้นจะมีส่วนเอื้อหรือทำให้จำเป็นต้องมีการจัดตั้งสถาบันการศึกษาในพื้นที่เพื่อตอบสนองความต้องการของสถานประกอบการที่มีจำนวนมาก

### ๓.๑.๕ การบริหารจัดการภาครัฐ

(๑) ร่างรัฐธรรมนูญแห่งราชอาณาจักรไทย พ.ศ. ๒๕๕๘ วางกรอบด้านการบริหารจัดการภาครัฐ เอื้อต่อการพัฒนาธรรมาภิบาลภาครัฐ ร่างรัฐธรรมนูญแห่งราชอาณาจักรไทย พ.ศ. ๒๕๕๘ มีมาตราสำคัญๆ ที่จะช่วยสนับสนุนให้การบริหารจัดการและการปรับปรุงประสิทธิภาพพลไกการพัฒนา อาทิ มาตรา ๖๙ หน่วยงานของรัฐองค์การเอกชนหรือองค์กรใดที่ดำเนินกิจกรรมโดยใช้เงินแผ่นดิน มีหน้าที่ต้องเปิดเผยข้อมูลเกี่ยวกับการดำเนินการดังกล่าวต่อสาธารณะเพื่อให้พลเมืองได้ติดตามและตรวจสอบมาตรา ๘๒ รัฐต้องดำเนินการตามแนวนโยบายพื้นฐานแห่งรัฐ และต้องจัดระบบงานราชการและงานของรัฐอย่างอื่น ให้เป็นไปตามหลักธรรมาภิบาล พัฒนาและสร้างโอกาสเพื่อลดความเหลื่อมล้ำและสร้างความเป็นธรรมอย่างยั่งยืน กระจายอำนาจและจัดการกิจ อำนาจหน้าที่ และขอบเขตความรับผิดชอบที่ชัดเจนระหว่างราชการส่วนกลาง ส่วนภูมิภาค และส่วนท้องถิ่น รวมทั้งมีกลไกป้องกันและขจัดการทุจริตและประพฤติมิชอบที่มีประสิทธิภาพทั้งในภาครัฐและภาคเอกชน ฯลฯ มาตรา ๘๙ รัฐต้องดำเนินนโยบายการเงิน การคลัง และงบประมาณภาครัฐ โดยยึดหลักการรักษาวินัยและความยั่งยืนทางการคลัง และการใช้จ่ายเงินแผ่นดิน อย่างคุ้มค่า จัดให้มีระบบการเงินการคลังเพื่อสังคม มีระบบภาษีอากรที่มีความเป็นธรรมมีประสิทธิภาพ เกิดประโยชน์สูงสุดต่อประชาชน และสอดคล้องกับการเปลี่ยนแปลงทางเศรษฐกิจและสังคม

(๒) ภาคประชาสังคมให้ความสำคัญกับการบริหารจัดการของภาครัฐสถาบันทางสังคม อาทิ มูลนิธิ สถาบันการศึกษา หน่วยงานวิจัยต่างๆ นำเสนอผลการติดตาม วิเคราะห์ สังเคราะห์ เรื่องที่เกี่ยวกับการบริหารจัดการประเทศและการปรับปรุงประสิทธิภาพพลไกการพัฒนาทั้งประเด็นธรรมาภิบาล การทุจริตคอร์รัปชันทั้งการคอร์รัปชันขนาดใหญ่และคอร์รัปชันภาคครัวเรือน การบริหารจัดการภาครัฐและการกระจายอำนาจ เพื่อรายงานข้อค้นพบและข้อเสนอแนะสู่สาธารณะ เป็นแรงกดดันให้ผู้มีอำนาจภาครัฐหันมาพิจารณา ทบทวน แนวนโยบาย มาตรการ และกลไกการทำงานต่างๆ ให้เหมาะสมมากขึ้น

## ๓.๒ บริบทภายนอก

### ๓.๒.๑ การเข้าสู่สังคมผู้สูงอายุของโลก

องค์การสหประชาชาติประเมินสถานการณ์ว่าในช่วงปี ๒๕๔๔-๒๖๔๓ (ค.ศ. ๒๐๐๑-๒๑๐๐) จะเป็นศตวรรษแห่งผู้สูงอายุ หมายถึงการมีประชากรอายุ ๖๐ ปีขึ้นไปมากกว่าร้อยละ ๑๐ ของประชากรรวมทั่วโลก โดยประเทศที่พัฒนาแล้วจะใช้ระยะเวลาที่ค่อนข้างยาวนานในการเข้าสู่สังคมผู้สูงอายุเช่น ญี่ปุ่น อเมริกา ยุโรป ขณะที่กลุ่มประเทศกำลังพัฒนาจะมีระยะเวลาเปลี่ยนแปลงโครงสร้างประชากรดังกล่าวค่อนข้างสั้นกว่า สะท้อนถึงระยะเวลาในการเตรียมความพร้อมเพื่อรองรับสังคมผู้สูงอายุที่สั้นกว่าประเทศพัฒนาแล้วค่อนข้างมาก โดยการเป็นสังคมผู้สูงอายุจะส่งผลให้มีการขาดแคลนแรงงานในประเทศ และมีการเคลื่อนย้ายแรงงานต่างด้าวมากขึ้น นอกจากนี้ มีความต้องการสินค้าและบริการที่เหมาะสมกับผู้สูงอายุมากขึ้น นับเป็นโอกาสอย่างมากสำหรับประเทศไทยที่จะพัฒนาด้านธุรกิจและลงทุนด้านการค้าและบริการ ด้านการท่องเที่ยว ที่พักอาศัย การให้บริการสุขภาพในรูปแบบต่างๆ รวมทั้งเป็นโอกาสของแรงงานไทยในการไปทำงานในประเทศที่พัฒนาแล้ว

### ๓.๒.๒ การปรับเปลี่ยนด้านเทคโนโลยีและนวัตกรรมที่รวดเร็ว

การปรับเปลี่ยนที่รวดเร็วด้านเทคโนโลยีและนวัตกรรมส่งผลให้เกิดการเปลี่ยนแปลงในรูปแบบการผลิตและการค้าที่มีการใช้เทคโนโลยีมาช่วยในการเพิ่มประสิทธิภาพการผลิต การพาณิชย์อิเล็กทรอนิกส์กลายมาเป็นรูปแบบการค้าที่มีบทบาทมากขึ้น มีการยกระดับกระบวนการผลิตแบบอัตโนมัติไปสู่การใช้เทคโนโลยีที่ผสมผสานระหว่าง Information Technology กับ Operational Technology หรือที่เรียกว่า Internet of Things (เทคโนโลยีอินเทอร์เน็ตที่เชื่อมอุปกรณ์และเครื่องมือต่างๆ เช่น โทรศัพท์มือถือรถยนต์ ตู้เย็น โทรทัศน์ และอื่นๆ เข้าไว้ด้วยกัน) เพื่อผลิตสินค้าตามความต้องการของผู้บริโภคคนละคนมากยิ่งขึ้น โดยหากภาคการผลิตที่ปรับตัวตามการเปลี่ยนแปลงของเทคโนโลยีไม่ทัน ขาดการลงทุนด้านการวิจัยและพัฒนา และนวัตกรรมจะทำให้ความสามารถในการแข่งขันลดลง

### ๓.๒.๓ ความเชื่อมโยงกับเศรษฐกิจในระดับภูมิภาคและระดับโลกที่สูงขึ้น

(๑) แนวโน้มการพัฒนาเศรษฐกิจของประเทศเพื่อนบ้านมีการพัฒนาระบบเศรษฐกิจและเขตเศรษฐกิจพิเศษภายในประเทศ ซึ่งจะมีผลต่อทิศทางการวางแผนพัฒนาด้านโครงสร้างพื้นฐานของประเทศไทย ตลอดจนการปรับเปลี่ยนกฎ ระเบียบ กติกา ด้านการค้าการลงทุนที่มุ่งเน้นให้ความสำคัญกับเรื่องความโปร่งใสและสิ่งแวดล้อมมากขึ้น

(๒) การเปิดเสรีภายใต้ข้อตกลงประชาคมเศรษฐกิจอาเซียนในปี ๒๕๕๘ จะนำมาซึ่งโอกาสที่สำคัญๆ หลายประการต่อการยกระดับศักยภาพการขยายตัวของเศรษฐกิจไทย ได้แก่ ๑) การลดข้อจำกัดในด้านอุปสงค์ในประเทศ ๒) โอกาสในการใช้ปัจจัยการผลิตและแรงงานสำหรับการพัฒนาภาคเกษตรและอุตสาหกรรมที่ใช้แรงงานและวัตถุดิบเข้มข้นในการเพิ่มขีดความสามารถในการแข่งขันและพัฒนาตนเองไปสู่ระดับการผลิตที่สูงขึ้นทั้งการผลิตในประเทศและการใช้ฐานการผลิตในประเทศเพื่อนบ้านและ ๓) โอกาสในการใช้ความได้เปรียบด้านสถานที่ตั้งและด้านโครงสร้างพื้นฐานและโลจิสติกส์ในการขับเคลื่อนเศรษฐกิจให้เป็นศูนย์กลางทางการบริการและการผลิตภาคอุตสาหกรรมอนาคตในอนุภูมิภาคและในภูมิภาค

(๓) การเปิดเสรีทางการค้ากับประเทศที่พัฒนาแล้ว จะมีการนำประเด็นด้านมาตรฐานของการค้าและบริการมาเป็นข้อกีดกันทางการค้าซึ่งผู้ประกอบการภายในประเทศโดยเฉพาะวิสาหกิจขนาดกลางและขนาดย่อมต้องปรับตัวเพื่อพัฒนาผลิตภาพการผลิตและรูปแบบธุรกิจ พัฒนามาตรฐานของอุตสาหกรรม ตลอดจนพัฒนาสินค้าที่เป็นมิตรต่อสิ่งแวดล้อมและมีความรับผิดชอบต่อสังคม/ชุมชนมากขึ้นโดยแรงเหวี่ยงจากการเปิดเสรีทางการค้าจะก่อให้เกิดการเคลื่อนย้ายเงินทุน แนวโน้มราคาสินค้าเกษตรและสินค้าขั้นปฐม แรงกดดันจากการเพิ่มขึ้นของขีดความสามารถในการแข่งขันของประเทศต่างๆ ในอนุภูมิภาคโดยเฉพาะในการผลิตสินค้าเกษตร สินค้ากึ่งทุนและเทคโนโลยีเข้มข้น รวมทั้งแนวโน้มนโยบายและมาตรการการพัฒนาของภาครัฐที่ยังไม่ทั่วถึง ยังมีแนวโน้มที่จะตอกย้ำปัญหา

ความเหลื่อมล้ำทางด้านรายได้ให้มีความรุนแรงมากขึ้นและเป็นอุปสรรคต่อการสร้างการเติบโตของเศรษฐกิจแบบทั่วถึง (Inclusive Growth) ซึ่งเป็นปัจจัยที่จำเป็นต่อการขยายตัวทางเศรษฐกิจที่ต่อเนื่องและยั่งยืน

**(๔) ตลาดเงิน ตลาดทุน และเศรษฐกิจโลกยังมีความเสี่ยงที่จะผันผวนตลอดช่วงแผนฯ ๑๒**

เนื่องจาก ๑) ผลกระทบจากการปรับทิศทางนโยบายการเงินในสหรัฐอเมริกาในช่วงต้นแผนพัฒนาฯ และแนวโน้มการปรับทิศทางนโยบายการเงินในยุโรปในช่วงกลางถึงปลายแผนพัฒนาฯ และ ๒) ปัญหาการส่งสมหนี้สาธารณะในประเทศสำคัญๆ ในช่วงหลังวิกฤติเศรษฐกิจโลกที่มีความเสี่ยงจะพัฒนาไปสู่วิกฤติและสร้างผลกระทบต่อเสถียรภาพของระบบเศรษฐกิจและการเงินโลกหากมาตรการปฏิรูปในประเทศสำคัญๆ ของโลกไม่ประสบความสำเร็จอย่างเป็นรูปธรรม

**(๕) ความเหลื่อมล้ำของกระแสวัฒนธรรมโลก ความก้าวหน้าในการติดต่อสื่อสาร การ**

ขยายตัวของเครือข่ายทางสังคมออนไลน์ ส่งผลให้มีทั้งโอกาสและความเสี่ยง ต่อวิถีชีวิตทัศนคติ และความเชื่อในสังคม ตลอดจนความสัมพันธ์ระหว่างบุคคล กระบวนการเรียนรู้ และพฤติกรรมกรบริโภคของคนในประเทศ

**๓.๒.๔ การเปลี่ยนแปลงสภาพภูมิอากาศ**

**(๑) การเปลี่ยนแปลงสภาพภูมิอากาศ (Climate Change) จะส่งผลกระทบต่อ**

**สถานการณ์ความเสื่อมโทรมของทรัพยากรธรรมชาติและสิ่งแวดล้อมให้มีความรุนแรงมากขึ้น** อุณหภูมิของโลกเพิ่มขึ้นทำให้เกิดความแห้งแล้งเป็นระยะเวลายาวนาน เกิดฝนขาดช่วง และมีฤดูกาลเปลี่ยนไป ส่งผลกระทบต่อความอุดมสมบูรณ์ของดิน ป่าไม้เกิดความเสื่อมโทรม แหล่งน้ำขาดแคลน ผลผลิตทางการเกษตรลดลง เกิดโรคระบาดในพืชและสัตว์ และอาจเกิดผลกระทบต่อสุขภาพของมนุษย์กรณีที่เกิดโรคระบาดใหม่ เกิดความเสี่ยงต่อการสูญเสียความหลากหลายทางชีวภาพ เช่น ระบบนิเวศป่าไม้ ระบบนิเวศชายฝั่ง พื้นที่ชุ่มน้ำ เกิดการกัดเซาะชายฝั่ง และการสูญเสียแนวปะการัง การสูญเสียความหลากหลายทางชีวภาพดังกล่าวข้างต้น จะส่งผลกระทบต่อความมั่นคงด้านอาหาร สุขภาพ พลังงาน และลดทอนขีดความสามารถในการพึ่งพาตนเองของชุมชน

**(๒) การเปลี่ยนแปลงของสภาพภูมิอากาศยังส่งผลให้ภัยพิบัติทางธรรมชาติมีแนวโน้มเกิด**

**บ่อยครั้งขึ้นและมีความรุนแรงมากขึ้น** ทั้งอุทกภัย ภัยแล้ง แผ่นดินไหวและดินโคลนถล่ม ส่งผลกระทบต่อภาคการผลิต การพัฒนาอุตสาหกรรม และการพัฒนาเศรษฐกิจโดยรวมของประเทศ รวมทั้งวิถีการดำรงชีวิตของประชาชน นอกจากนี้ ข้อตกลงระหว่างประเทศเกี่ยวกับการเปลี่ยนแปลงสภาพภูมิอากาศจะทวีความเข้มข้นและเป็นแรงกดดันให้ประเทศไทยต้องเตรียมพร้อมรับภาระในการลดการปล่อยก๊าซเรือนกระจกภายใต้กระแสการแข่งขันทางการค้า

**๓.๒.๕ วาระการพัฒนาของโลกภายหลัง ค.ศ. ๒๐๑๕ (Post ๒๐๑๕ Agenda)**

ประเด็นสำคัญของวาระการพัฒนาโลกภายหลัง ค.ศ. ๒๐๑๕ คือ การจัดทำเป้าหมายการพัฒนาที่ยั่งยืนในกรอบสหประชาชาติ (Sustainable Development Goals-SDGs) ในช่วงเวลา ๑๕ ปี โดยสหประชาชาติให้การรับรองแล้วเมื่อวันที่ ๑๐ กันยายน ๒๕๕๗ ประกอบด้วยเป้าประสงค์ (Goal) จำนวน ๑๗ ข้อ และเป้าหมาย (Target) จำนวน ๑๖๙ ข้อซึ่งจะส่งผลกระทบกับการวางแผนทางการพัฒนาประเทศในอนาคต ที่ต้องเน้นขจัดความยากจนให้หมดไป ประชาชนมีสุขภาพที่ดี มีระบบการศึกษา มีความเท่าเทียมกันทางเพศ ส่งเสริมการเติบโตทางเศรษฐกิจแบบยั่งยืน มีระบบโครงสร้างพื้นฐานที่รองรับการพัฒนาอุตสาหกรรมที่ยั่งยืน ลดความไม่เท่าเทียมกันทั้งภายในประเทศและระหว่างประเทศ มีรูปแบบการผลิตและการบริโภคแบบยั่งยืน เตรียมความพร้อมในการรับมือการเปลี่ยนแปลงสภาพภูมิอากาศ สงวนรักษาทรัพยากรธรรมชาติและความหลากหลายทางชีวภาพ มีการจัดการทรัพยากรทางทะเลอย่างยั่งยืน ส่งเสริมให้สังคมมีความสุข มีความยุติธรรมและส่งเสริมความเป็นหุ้นส่วนเพื่อการพัฒนาในระดับโลกร่วมกัน

## ๔. กรอบวิสัยทัศน์และเป้าหมาย

### ๔.๑ กรอบวิสัยทัศน์แผนพัฒนาฯ ฉบับที่ ๑๒

จากสถานะของประเทศและบริบทการเปลี่ยนแปลงต่างๆ ที่ประเทศกำลังประสบอยู่ ทำให้การกำหนดวิสัยทัศน์แผนพัฒนาฯ ฉบับที่ ๑๒ ยังคงมีความต่อเนื่องจากวิสัยทัศน์แผนพัฒนาฯ ฉบับที่ ๑๑ และกรอบหลักการของการวางแผนที่น้อมนำและประยุกต์ใช้หลักปรัชญาของเศรษฐกิจพอเพียง ยึดคนเป็นศูนย์กลางของการพัฒนาอย่างมีส่วนร่วม การพัฒนาที่ยืดหลักสมดุล ยั่งยืน โดยวิสัยทัศน์ของการพัฒนาในแผนพัฒนาฯ ฉบับที่ ๑๒ ต้องให้ความสำคัญกับการกำหนดทิศทางการพัฒนาที่มุ่งสู่การเปลี่ยนผ่านประเทศไทยจากประเทศที่มีรายได้ปานกลางไปสู่ประเทศที่มีรายได้สูง มีความมั่นคง และยั่งยืน สังคมอยู่ร่วมกันอย่างมีความสุข และนำไปสู่การบรรลุวิสัยทัศน์ระยะยาว “มั่นคง มั่งคั่ง ยั่งยืน” ของประเทศ

**๔.๒ การกำหนดตำแหน่งทางยุทธศาสตร์ของประเทศ (Country Strategic Positioning)** เป็นการกำหนดตำแหน่งทางยุทธศาสตร์ของประเทศที่สอดคล้องกับยุทธศาสตร์ชาติที่ สศช. ได้จัดทำขึ้น

ประเทศไทยเป็นประเทศรายได้สูงที่มีการกระจายรายได้อย่างเป็นธรรม เป็นศูนย์กลางด้านการขนส่งและโลจิสติกส์ของภูมิภาคสู่ความเป็นชาติการค้าและบริการ (Trading and Service Nation) เป็นแหล่งผลิตสินค้าเกษตรอินทรีย์และเกษตรปลอดภัย แหล่งอุตสาหกรรมสร้างสรรค์และนวัตกรรมสูงที่เป็นมิตรต่อสิ่งแวดล้อม

### ๔.๓ เป้าหมาย

#### ๔.๓.๑ การหลุดพ้นจากกับดักประเทศรายได้ปานกลางสู่รายได้สูง

(๑) เศรษฐกิจขยายตัวเฉลี่ยไม่ต่ำกว่าร้อยละ ๕.๐

(๒) ผลิตภัณฑ์มวลรวมในประเทศต่อหัว (GDP Per Capita) และรายได้ประชาชาติต่อหัว (GNP Per Capita) ณ สิ้นแผนพัฒนาฯ ฉบับที่ ๑๒ ในปี ๒๕๖๖ เพิ่มขึ้นเป็น ๓๑๗,๐๕๑ บาท (๙,๓๒๕ ดอลลาร์ สรอ.) และ ๓๐๑,๑๙๙ บาท (๘,๘๕๙ ดอลลาร์ สรอ.) ต่อคนต่อปี

(๓) ผลผลิตภาพการผลิตเพิ่มขึ้นไม่ต่ำกว่าเฉลี่ยร้อยละ ๒.๕ ต่อปี

(๔) การลงทุนรวมขยายตัวไม่ต่ำกว่าเฉลี่ยร้อยละ ๘.๐ (การลงทุนของการลงทุนภาครัฐไม่ต่ำกว่าร้อยละ ๑๐.๐ และการลงทุนของภาคเอกชนขยายตัวไม่ต่ำกว่าเฉลี่ยร้อยละ ๗.๕ ในขณะที่ปริมาณการส่งออกขยายตัวเฉลี่ยไม่ต่ำกว่าร้อยละ ๔.๐ ต่อปี)

**๔.๓.๒ การพัฒนาศักยภาพคนให้สนับสนุนการเจริญเติบโตของประเทศและการสร้างสังคมสูงวัยอย่างมีคุณภาพ**

(๑) ประชาชนทุกช่วงวัยมีความมั่นคงทางด้านเศรษฐกิจและสังคม (Socio-Economic Security) และมีคุณภาพชีวิตที่ดีขึ้น

(๒) การศึกษาและการเรียนรู้ได้รับการพัฒนาคุณภาพ

(๓) สถาบันทางสังคมมีความเข้มแข็งเป็นฐานรากที่เอื้อต่อการพัฒนาคน

#### ๔.๓.๓ การลดความเหลื่อมล้ำในสังคม

(๑) การกระจายรายได้มีความเท่าเทียมกันมากขึ้น

(๒) บริการทางสังคมมีคุณภาพและมีการกระจายอย่างทั่วถึง

#### ๔.๓.๔ การสร้างการเจริญเติบโตทางเศรษฐกิจและสังคมที่เป็นมิตรกับสิ่งแวดล้อม

(๑) รักษาความมั่นคงของฐานทรัพยากร สร้างสมดุลระหว่างการอนุรักษ์และการใช้ประโยชน์อย่างยั่งยืนและเป็นธรรม

(๒) ขับเคลื่อนประเทศสู่เศรษฐกิจและสังคมที่เป็นมิตรต่อสิ่งแวดล้อม

(๓) เพิ่มขีดความสามารถในการรับมือภัยพิบัติและการเปลี่ยนแปลงสภาพภูมิอากาศ

(๔) เพิ่มประสิทธิภาพและเสริมสร้างธรรมาภิบาลในการบริหารจัดการทรัพยากรธรรมชาติและสิ่งแวดล้อม

(๕) มีการบริหารจัดการน้ำให้สมดุลระหว่างการอุปสงค์และอุปทานของน้ำ

#### ๔.๓.๕ การบริหารราชการแผ่นดินที่มีประสิทธิภาพ

(๑) การบริหารงานภาครัฐที่โปร่งใส เป็นธรรม มีประสิทธิภาพและมีส่วนร่วม

(๒) ขจัดการทุจริตคอร์รัปชัน

(๓) มีการกระจายอำนาจที่เหมาะสม

### ๕. แนวทางการพัฒนา

#### ๕.๑ การยกระดับศักยภาพการแข่งขันและการหลุดพ้นกับดักรายได้ปานกลางสู่รายได้สูง

##### ๕.๑.๑ การส่งเสริมด้านการวิจัยและพัฒนา

พัฒนาสถานะแวดล้อมของการพัฒนาวิทยาศาสตร์ เทคโนโลยี วิจัย และนวัตกรรม ทั้งด้านการลงทุนในการวิจัยและพัฒนาด้านบุคลากรวิจัย ด้านโครงสร้างพื้นฐาน และด้านการบริหารจัดการ รวมทั้งสนับสนุนและผลักดันให้ผู้ประกอบการมีบทบาทหลักด้านเทคโนโลยีและนวัตกรรม ตลอดจนผลักดันงานวิจัยและพัฒนาให้ใช้ประโยชน์อย่างแท้จริงทั้งเชิงพาณิชย์และสาธารณะโดยให้ความสำคัญคุ้มครองทรัพย์สินทางปัญญา

##### ๕.๑.๒ การพัฒนาผลิตภาพแรงงาน

สร้างความร่วมมือระหว่างภาครัฐและภาคเอกชนในการพัฒนากำลังคนและแรงงานให้มีทักษะความรู้และสมรรถนะที่สอดคล้องกับความต้องการของตลาดและรองรับการเปิดเสรีของประชาคมอาเซียน โดยยกระดับและพัฒนาสมรรถนะแรงงานไทยด้วยเทคโนโลยี เร่งรัดให้แรงงานทั้งระบบมีการเรียนรู้ขั้นพื้นฐานเพื่อสามารถแข่งขันในตลาดแรงงานได้ สนับสนุนให้แรงงานและปัจจัยการผลิตมีความยืดหยุ่นในการเคลื่อนย้ายระหว่างสาขาการผลิตและระหว่างพื้นที่การผลิต เพื่อให้แรงงานสามารถเคลื่อนย้ายไปสู่สาขาการผลิตที่มีผลิตภาพการผลิตสูงสุด และสนับสนุนให้ผู้ประกอบการในภาคอุตสาหกรรมและบริการจัดทำกรอบคุณวุฒิวิชาชีพและมาตรฐานฝีมือแรงงานให้เป็นมาตรฐานที่เชื่อมโยงกันเพื่อยกระดับทักษะของแรงงานไทย

##### ๕.๑.๓ การส่งเสริมผู้ประกอบการที่เข้มแข็งและพาณิชย์ดิจิทัล

พัฒนาขีดความสามารถของผู้ประกอบการให้มีความยืดหยุ่น สามารถปรับตัวและดำเนินธุรกิจท่ามกลางการดำเนินนโยบายและมาตรการการกีดกันทางการค้าในรูปแบบต่างๆ เพิ่มสัดส่วนความเป็นเจ้าของของคนไทย และสนับสนุนให้มีการขยายตลาดที่มีแบรนด์สินค้าและช่องทางการตลาดที่เป็นของตนเองมากขึ้น ตลอดจนพัฒนาต่อยอดอุตสาหกรรมและบริการเพื่อเข้าสู่การเป็นศูนย์กลางการผลิต บริการและอุตสาหกรรมดิจิทัล

##### ๕.๑.๔ การลงทุนโครงสร้างพื้นฐานเร่งลงทุนและพัฒนาโครงสร้างพื้นฐานด้านการคมนาคมขนส่งเพื่อเชื่อมโยงพื้นที่

เศรษฐกิจในประเทศและต่างประเทศ ทั้งการพัฒนาและปรับปรุงโครงข่ายรถไฟให้เป็นโครงข่ายหลักในการเดินทางและขนส่งของประเทศ พัฒนาโครงข่ายระบบขนส่งสาธารณะและโครงข่ายทางหลวงพิเศษระหว่างเมือง ขยายขีดความสามารถของท่าอากาศยานหลักของประเทศ พัฒนาท่าเรือที่มีศักยภาพให้เป็นท่าเรืออิเล็กทรอนิกส์เต็มรูปแบบ รวมทั้งพัฒนาและปรับปรุงระบบโทรคมนาคมของประเทศ ตลอดจนสนับสนุนการพัฒนาด้านอุตสาหกรรมที่เกิดจากลงทุนด้านโครงสร้างพื้นฐาน เช่น อุตสาหกรรมซ่อมบำรุงและผลิตชิ้นส่วนอากาศยาน และอุตสาหกรรมระบบราง เป็นต้น เพื่อสร้างโอกาสทางเศรษฐกิจให้กับประเทศในการเป็นฐานการผลิตในภูมิภาคอาเซียน

##### ๕.๑.๕ การปรับโครงสร้างการผลิต

ปรับโครงสร้างการผลิตภาคเกษตร โดยการปรับเปลี่ยนจากการผลิตสินค้าเกษตรขั้นปฐมเป็นสินค้าเกษตรแปรรูปที่มีมูลค่าสูงมีคุณภาพและมาตรฐานสากล สามารถสร้างความเชื่อมโยงทางด้านวัตถุดิบกับประเทศ

เพื่อนบ้านและลดระดับการผลิตสินค้าขึ้นปฐุมที่สูญเสียขีดความสามารถในการแข่งขัน ลงสู่ระดับที่จำเป็นสำหรับการสร้างความมั่นคงทางด้านอาหารและพลังงาน จัดระบบการผลิตให้สอดคล้องกับศักยภาพพื้นที่และความต้องการของตลาด ตั้งแต่ต้นน้ำถึงปลายน้ำทั้งด้านกายภาพและเศรษฐกิจ รวมทั้งส่งเสริมการรวมกลุ่มทางการเกษตรจากกิจการเจ้าของคนเดียวเป็นการประกอบการในลักษณะสหกรณ์ ห้างหุ้นส่วน และบริษัทเพื่อให้เกิดการประหยัดจากขนาด พิจารณาพันธู์พืชที่เหมาะสมกับศักยภาพของพื้นที่และแหล่งน้ำ ใช้เทคโนโลยีการผลิตในระดับที่เหมาะสม ใช้กลไกตลาดในการป้องกันความเสี่ยง ตลอดจนส่งเสริมและเร่งขยายผลแนวคิดการทำเกษตรตามหลักปรัชญาของเศรษฐกิจพอเพียง และระบบเกษตรกรรมยั่งยืนปรับโครงสร้างการผลิตภาคบริการโดยเร่งพัฒนาระบบคมนาคมขนส่งให้เกิดความเชื่อมโยงกันเป็นโครงข่ายทั้งทางบก ทางน้ำ และทางอากาศ เร่งพัฒนาท่าเทียบเรือขนาดใหญ่เพื่อรองรับการเติบโตของการท่องเที่ยวทางทะเล ปรับปรุงแก้ไขกฎหมายที่เกี่ยวข้องกับการท่องเที่ยวให้ครอบคลุมและทันสมัยทั้งการควบคุมกิจกรรมต่างๆ เกี่ยวกับการท่องเที่ยวและส่งเสริมการท่องเที่ยวและกำหนดและจัดทำกฎหมายเพื่อยกระดับมาตรฐานการท่องเที่ยวของไทยสู่สากลและรองรับการพัฒนาการท่องเที่ยวให้สามารถแข่งขันได้ในระดับนานาชาติ รวมทั้งส่งเสริมการพัฒนาเชิงพื้นที่ในลักษณะกลุ่มคลัสเตอร์ท่องเที่ยว โดยสนับสนุนการพัฒนาด้านการท่องเที่ยวของพื้นที่ที่มีความเชื่อมโยงทั้งทางกายภาพ วิถีชีวิต/วัฒนธรรมท้องถิ่นและกิจกรรมการท่องเที่ยว ตลอดจนส่งเสริมการสร้าง ความเชื่อมโยงด้านการท่องเที่ยวในภูมิภาคอาเซียน ทั้งประเทศที่มีพรมแดนติดกันและประเทศที่มีโครงข่ายคมนาคมขนส่งเชื่อมโยงกันเพื่อให้เกิดการพัฒนาแบบองค์รวมทั้งระบบพัฒนาต่อยอดอุตสาหกรรมอนาคตเพื่อเป็นแหล่งการถ่ายทอดเทคโนโลยี เชื่อมโยงการผลิตกับอุตสาหกรรมที่เป็นฐานรายได้ประเทศ และเป็นกลไกการขับเคลื่อนเศรษฐกิจไทยให้เข้าสู่การเป็นศูนย์กลางการผลิตและบริการทั้งในระดับอนุภูมิภาคและในภูมิภาคอาเซียนพัฒนาโครงสร้างพื้นฐานที่สนับสนุนการขยายตัวด้านการค้าการลงทุน เช่น โลจิสติกส์ และพลังงาน รวมทั้งปัจจัยสนับสนุนการลงทุนอื่นๆ เช่น ลดอุปสรรคการเคลื่อนย้ายเงินทุนระหว่างประเทศ เป็นต้น ส่งเสริมการนำเทคโนโลยีและนวัตกรรมมาประยุกต์ใช้ทั้งภาคการผลิต การตลาด การบริหารจัดการการเงิน และโลจิสติกส์ เชื่อมโยงเศรษฐกิจดิจิทัล ในการอำนวยความสะดวกทางการค้าการลงทุนด้วยระบบอิเล็กทรอนิกส์ และสนับสนุนการลงทุนเพื่อสร้างเศรษฐกิจและสังคมแห่งปัญญาและการเรียนรู้ มุ่งเน้นการพัฒนาธุรกิจเชิงสร้างสรรค์ การลงทุนที่ใช้เทคโนโลยีขั้นสูงและเป็นมิตรกับสิ่งแวดล้อม การประหยัดพลังงานและการใช้พลังงานทดแทน การลงทุนด้านการวิจัยและพัฒนาเชิงพาณิชย์ การจัดตั้งสำนักงานใหญ่ข้ามประเทศ บริษัทการค้าระหว่างประเทศ รวมทั้งการให้ความสำคัญเรื่องความรับผิดชอบต่อสังคมและการตอบแทนสู่สังคมขององค์กร และกิจการเพื่อสังคม

## ๕.๒ การพัฒนาศักยภาพคนตามช่วงวัยและการปฏิรูประบบเพื่อสร้างสังคมสูงวัยอย่างมีคุณภาพ

### ๕.๒.๑ การพัฒนาศักยภาพคนในทุกช่วงวัยให้สนับสนุนการเจริญเติบโตของประเทศ

โดยช่วงวัยเด็กตั้งแต่แรกเกิดให้มีพัฒนาการที่สมวัยในทุกด้าน วัยเรียน วัยรุ่นให้มีทักษะการเรียนรู้ ทักษะชีวิตสามารถอยู่ร่วมกับผู้อื่นภายใต้บริบทสังคมที่เป็นพหุวัฒนธรรม วัยแรงงานให้มีการพัฒนาระดับสมรรถนะฝีมือแรงงานเพื่อสร้างผลิตภาพเพิ่มให้กับประเทศ วัยผู้สูงอายุให้มีการทำงานที่เหมาะสมตามศักยภาพและประสบการณ์ มีรายได้ในการดำรงชีวิต มีการสร้างเสริมและฟื้นฟูสุขภาพเพื่อป้องกันหรือชะลอความทุพพลภาพและโรคเรื้อรังต่างๆ ที่จะก่อให้เกิดภาวะแก่ปัจเจกบุคคล ครอบครัว และระบบบริการสุขภาพ

### ๕.๒.๒ การยกระดับคุณภาพการศึกษาและการเรียนรู้ให้มีคุณภาพ เท่าเทียมและทั่วถึง โดย

- (๑) ปฏิรูประบบบริหารจัดการทางการศึกษา โดยปรับระบบบริหารจัดการการศึกษาใหม่เพื่อสร้างความรับผิดชอบต่อผลลัพธ์ (Accountability)
- (๒) ปฏิรูประบบการคลังด้านการศึกษา เพื่อเพิ่มคุณภาพและประสิทธิภาพการจัดการศึกษา โดยการจัดสรรงบประมาณตรงสู่ผู้เรียน ส่งเสริมการมีส่วนร่วมจากภาคเอกชนในการจัดการศึกษา
- (๓) พัฒนาคูณภาพครูทุกระดับ ตั้งแต่กระบวนการผลิต สรรหา และการคัดเลือกให้ได้คนดีคนเก่ง รวมทั้งระบบการประเมินและรับรองคุณภาพที่เน้นผลลัพธ์จากตัวผู้เรียน และ



(๔) ปฏิรูประบบการเรียนรู้ โดยมุ่งจัดการเรียนรู้เพื่อสร้างสมรรถนะกำลังคนทั้งระบบการศึกษา ตั้งแต่ระดับปฐมศึกษาจนถึงการเรียนรู้ตลอดชีวิต พัฒนาสื่อเพื่อการเรียนรู้ ปรับหลักสูตรและผลิตกำลังคนให้สอดคล้องกับการเปลี่ยนแปลงและความต้องการของตลาด การวิจัยและการใช้เทคโนโลยีและสื่อเพื่อการเรียนรู้

#### ๕.๒.๓ การพัฒนาด้านสุขภาพ โดยส่งเสริมการพัฒนาเทคโนโลยีและนวัตกรรมทาง

การแพทย์เพื่อรองรับการเป็นสังคมผู้สูงอายุทั้งในด้านผลิตภัณฑ์สุขภาพและที่อยู่อาศัยสำหรับผู้สูงอายุระดับการบริหารจัดการระบบสุขภาพเพื่อลดความเหลื่อมล้ำและสร้างความยั่งยืนในระยะยาว โดยพัฒนาระบบข้อมูลสารสนเทศเพื่อการบริหารทรัพยากรด้านสาธารณสุข บูรณาการระบบหลักประกันสุขภาพภาครัฐให้เกิดความเป็นเอกภาพในการบริหารจัดการและการใช้ทรัพยากร และส่งเสริมการอภิบาลระบบสุขภาพในรูปแบบเครือข่ายที่มีการใช้ทรัพยากรร่วมกัน พัฒนาศักยภาพของประเทศไทยสู่การเป็นศูนย์กลางสุขภาพนานาชาติทั้งในด้านศูนย์กลางบริการสุขภาพ (Medical Service Hub) ศูนย์กลางบริการเพื่อส่งเสริมสุขภาพ (Wellness Hub) ศูนย์กลางยาและผลิตภัณฑ์เพื่อสุขภาพ (Product Hub) และศูนย์กลางบริการวิชาการและงานวิจัย (Academic Hub) เพื่อนำรายได้กลับมาใช้ยกระดับคุณภาพบริการสาธารณสุขภายในประเทศรวมทั้งส่งเสริมการให้ความสำคัญกับมิติสุขภาพในทุกนโยบายสาธารณะ (Health in All Policies) เพื่อให้การขับเคลื่อนนโยบายของทุกภาคส่วนตระหนักถึงผลกระทบของนโยบายสาธารณะที่มีต่อสุขภาพของประชาชน

๕.๒.๔ การสร้างสภาพแวดล้อมและนวัตกรรมที่เอื้อต่อการดำรงชีพในสังคมสูงวัย โดยการปรับปรุงสภาพแวดล้อมและความจำเป็นทางกายภาพให้เหมาะกับวัย และการพัฒนาระบบการดูแลผู้สูงอายุในรูปแบบที่หลากหลายทั้งในด้านการจัดบริการสุขภาพและสวัสดิการสังคมอย่างบูรณาการ โดยการมีส่วนร่วมของทุกภาคส่วนอย่างต่อเนื่อง รวมทั้งพัฒนาชุมชนที่มีศักยภาพและความพร้อมให้เป็นต้นแบบของการดูแลผู้สูงอายุเพื่อขยายผลไปสู่ชุมชนอื่น ตลอดจนการพัฒนาวัฒนธรรมในการใช้ชีวิตประจำวันสำหรับผู้สูงอายุ

#### ๕.๓ การลดความเหลื่อมล้ำทางสังคม

๕.๓.๑ การยกระดับรายได้และสร้างโอกาสในการประกอบอาชีพ มุ่งเน้นการเพิ่มผลิตภาพแรงงาน โดยสนับสนุนให้แรงงานมีโอกาสเข้าถึงการเรียนรู้และพัฒนาทักษะฝีมือแรงงานอย่างมีมาตรฐาน ปรับโครงสร้างค่าจ้างแรงงานให้ชัดเจนและสะท้อนทักษะฝีมือแรงงานอย่างแท้จริง เร่งผลักดันให้การใช้ระบบมาตรฐานคุณวุฒิวิชาชีพและมาตรฐานฝีมือแรงงานในทางปฏิบัติอย่างเป็นรูปธรรม นอกจากนี้ เพิ่มผลิตภาพทางการผลิตของเกษตรกรรายย่อย โดยสนับสนุนการวิจัยและพัฒนาและการผลิตทางการเกษตรที่สอดคล้องกับพื้นที่ สร้างหลักประกันรายได้แทนการอุดหนุนด้านราคาสินค้าเกษตร ลดต้นทุนทางการเกษตรโดยสนับสนุนปัจจัยการผลิต

๕.๓.๒ การจัดบริการทางสังคมให้ทุกคนตามสิทธิขั้นพื้นฐาน และเน้นการสร้างภูมิคุ้มกันระดับปัจเจก โดย (๑) พัฒนาระบบบริการสาธารณสุขให้มีคุณภาพและมีช่องทางการเข้าถึงอย่างหลากหลาย โดยเฉพาะระบบบริการสาธารณสุขและการศึกษาขั้นพื้นฐาน สวัสดิการสังคม และกระบวนการยุติธรรม (๒) สนับสนุนการจัดทำที่อยู่อาศัยของผู้มีรายได้น้อยและการเข้าถึงระบบสาธารณสุขภาค กำหนดเป็นนโยบายที่อยู่อาศัยแห่งชาติและเมืองน่าอยู่ พัฒนาโครงการที่อยู่อาศัยแก้ปัญหาชุมชนแออัดในเมืองโดยดำเนินการร่วมกับภาคธุรกิจเอกชน และ (๓) การจัดรูปแบบสวัสดิการพื้นฐานที่จำเป็นและเหมาะสมตามกลุ่มเป้าหมาย (Customized Welfare) ที่คำนึงถึงฐานะทางเศรษฐกิจและสังคมที่แตกต่างกัน โดยมีแนวทางการรับภาระค่าใช้จ่ายร่วมกัน (Cost Sharing)

๕.๓.๓ การสร้างความเสมอภาคในการเข้าถึงทรัพยากร โดยปฏิรูปที่ดินเพื่อการเกษตร สนับสนุนให้เกษตรกรรายย่อยที่ไร้ที่ดินทำกินและยากจนได้มีที่ดินเป็นของตนเองหรือมีสิทธิทำกินในที่ดินปฏิรูประบบการบริหารจัดการน้ำอย่างเป็นระบบและเข้าถึงพื้นที่เป้าหมายได้อย่างแท้จริงด้วยการผลักดัน พรบ.ทรัพยากรน้ำ พ.ศ. .... และบูรณาการแผนงานและงบประมาณร่วมกันของหน่วยงาน และสร้างกระบวนการมีส่วนร่วม รวมทั้งปรับโครงสร้างภาษีที่เป็นธรรม เช่น ภาษีที่ดินและสิ่งปลูกสร้าง ภาษีมรดก และภาษีสิ่งแวดล้อม เป็นต้น

**๕.๓.๔ การเข้าถึงกระบวนการยุติธรรมอย่างเสมอภาค** การคุ้มครองสิทธิขั้นพื้นฐาน และการเข้าถึงกระบวนการยุติธรรมอย่างเท่าเทียมโดยการเสริมศักยภาพและความเข้มแข็งด้านกฎหมายให้แก่ประชาชน รวมทั้งการปรับปรุงและบังคับใช้กฎหมายเพื่อลดปัญหาความเหลื่อมล้ำ เช่น กฎหมายป่าชุมชนกฎหมายภาษีมรดก กฎหมายที่ดิน เป็นต้น

#### **๕.๔ การรองรับการเชื่อมโยงภูมิภาคและความเป็นเมือง**

**๕.๔.๑ การลงทุนด้านโครงสร้างพื้นฐานและสิ่งอำนวยความสะดวกของเมือง** เตรียมความพร้อมรองรับความเป็นเมือง ทั้งด้านการบริหารจัดการด้านผังเมืองด้านสาธารณูปโภค สาธารณูปการ ระบบคมนาคมขนส่ง ระบบบริหารจัดการสิ่งแวดล้อม ระบบการศึกษาและระบบสาธารณสุขที่ได้มาตรฐาน มีคุณภาพ และเพียงพอต่อความต้องการของคนในเมือง รวมทั้งเสริมสร้างความสามารถในการบริหารจัดการเมืองตามระดับการพัฒนา

**๕.๔.๒ การพัฒนาด้านการขนส่งและโลจิสติกส์เชื่อมโยงกับเพื่อนบ้าน** ส่งเสริมและเร่งรัดการพัฒนา ระบบการบริหารจัดการโลจิสติกส์ของประเทศเพื่อเพิ่มความสามารถในการแข่งขันของประเทศทั้งด้านการค้า การลงทุน และการบริการ โดยคำนึงถึงการเป็นมิตรต่อสิ่งแวดล้อม (Green Logistics) สนับสนุนให้เกิดความร่วมมือในห่วงโซ่อุปทานและปรับปรุงกฎหมาย กฎระเบียบ รวมทั้งปรับลดกระบวนการด้านอำนวยความสะดวกทางการค้า ขนส่ง และโลจิสติกส์ให้มีความสะดวกและมีประสิทธิภาพต่อภาคธุรกิจอย่างแท้จริง

**๕.๔.๓ การส่งเสริมการลงทุน การค้าชายแดน และการจัดตั้งเขตพัฒนาเศรษฐกิจพิเศษ** ให้ความสำคัญกับนโยบายส่งเสริมการลงทุนและการค้าชายแดนเพื่อดึงดูดให้นักลงทุนในภูมิภาคเข้ามาลงทุนในไทยและประเทศเพื่อนบ้าน รวมทั้งส่งเสริมการจัดตั้งเขตพัฒนาเศรษฐกิจพิเศษในพื้นที่ชายแดนโดยให้ความสำคัญกับการลงทุน โครงสร้างพื้นฐาน การส่งเสริมการลงทุนและสิทธิประโยชน์ การบริหารจัดการแรงงานต่างด้าว และการให้บริการจุดเดียวเบ็ดเสร็จ เพื่อช่วยอำนวยความสะดวกด้านการค้าชายแดนและการผ่านแดนระหว่างไทยกับประเทศในภูมิภาคมากขึ้น

#### **๕.๕ การสร้างความเจริญเติบโตทางเศรษฐกิจและสังคมอย่างเป็นมิตรกับสิ่งแวดล้อม**

**๕.๕.๑ การรักษาทุนทางธรรมชาติเพื่อการเติบโตสีเขียว ใช้ประโยชน์จากทุนธรรมชาติ** โดยคำนึงถึงขีดจำกัดและศักยภาพในการฟื้นตัว ปกป้องรักษาทรัพยากรป่าไม้ โดยสนธิกำลังของทุกภาคส่วนนาระบบสารสนเทศมาใช้เพื่อการบริหารจัดการ บังคับใช้กฎหมายอย่างมีประสิทธิภาพและเป็นธรรม เพิ่มพื้นที่ป่าไม้โดยส่งเสริมการปลูกไม้มีค่าทางเศรษฐกิจระยะยาว อนุรักษ์และใช้ประโยชน์ความหลากหลายทางชีวภาพอย่างยั่งยืนและแบ่งปันผลประโยชน์อย่างเป็นธรรม รวมทั้งผลักดันแนวทางการประเมินมูลค่าของระบบนิเวศและการสร้างรายได้จากการอนุรักษ์ จัดสรรที่ดินให้แก่ผู้ยากไร้ กระจายการถือครองที่ดิน จัดทำฐานข้อมูลที่ดินเพื่อการบริหารจัดการอย่างเป็นระบบ การจัดเก็บภาษีที่ดินในอัตราก้าวหน้า กำหนดเขตการถือครองที่ดินที่เหมาะสม และกำหนดมาตรการป้องกันการถือครองที่ดินของคนต่างชาติ บริหารจัดการน้ำเพื่อให้เกิดความยั่งยืน บูรณาการระหว่างหน่วยงานอย่างเป็นระบบ สร้างศูนย์ข้อมูลทรัพยากรน้ำ จัดตั้งองค์การบริหารจัดการน้ำในระดับพื้นที่ เช่น คณะกรรมการลุ่มน้ำ และองค์กรผู้นำ คุ้มครองทรัพยากรทางทะเลและชายฝั่ง ลดความขัดแย้งเชิงนโยบายระหว่างการพัฒนาโครงสร้างพื้นฐาน การท่องเที่ยว การประมง และวิถีชีวิตของชุมชนบริหารจัดการแร่โดยกำหนดปริมาณที่เหมาะสมในการนำแร่มาใช้ประโยชน์ คำนึงถึงความจำเป็นและมูลค่าในอนาคต บังคับใช้มาตรการควบคุมผลกระทบจากการทำเหมืองแร่ที่ก่อมลพิษต่อสภาพแวดล้อมและสุขภาพอนามัยของประชาชน

**๕.๕.๒ การส่งเสริมการบริโภคที่เป็นมิตรกับสิ่งแวดล้อม** สร้างระบบหมุนเวียนวัสดุที่ใช้แล้วที่มีประสิทธิภาพ ขับเคลื่อนสู่ Zero Waste Society ผ่านมาตรการต่างๆ เช่น การปฏิรูประบบภาษีและค่าธรรมเนียมเพื่อสิ่งแวดล้อม การศึกษาเพื่อสิ่งแวดล้อม มาตรฐานและฉลากสินค้า เป็นต้น

**๕.๕.๓ การส่งเสริมการผลิต การลงทุน และการสร้างงานสีเขียว** เพื่อยกระดับประเทศสู่เศรษฐกิจและสังคมที่เป็นมิตรกับสิ่งแวดล้อม พัฒนาคัลสเตอร์อุตสาหกรรมสีเขียว ส่งเสริมผู้ประกอบการให้สามารถปรับระบบห่วงโซ่อุปทานหรือห่วงโซ่คุณค่าที่เป็นมิตรกับสิ่งแวดล้อม (Green Supply Chain/Green Value Chain) ส่งเสริมการทำ

เกษตรกรรมยั่งยืน รวมทั้งส่งเสริมภาคบริการที่มีผลกระทบต่อสิ่งแวดล้อมน้อย เพื่อให้ประเทศไทยมีศักยภาพให้มีบทบาทมากขึ้นในการขับเคลื่อนเศรษฐกิจ

**๕.๕.๔ การจัดการมลพิษและรักษาคุณภาพสิ่งแวดล้อม** ด้วยการเร่งรัดการควบคุมมลพิษทั้งทางอากาศ ชยะ น้ำเสีย และของเสียอันตราย ที่เกิดจากการผลิตและบริโภค เพื่อสร้างคุณภาพสิ่งแวดล้อมที่ดีให้กับประชาชน เร่งรัดแก้ไขปัญหาการจัดการขยะเป็นลำดับแรก โดยส่งเสริมให้เกิดกลไกการคัดแยกขยะเพื่อนำกลับมาใช้ใหม่ให้มากที่สุด เร่งกำจัดขยะมูลฝอยตกค้างสะสมในสถานที่กำจัดในพื้นที่วิกฤต สร้างรูปแบบการจัดการขยะมูลฝอยและของเสียอันตรายที่เหมาะสม เน้นการแปรรูปเป็นพลังงาน สร้างวินัยของคนในชาติมุ่งสู่การจัดการที่ยั่งยืน โดยให้ความรู้แก่ประชาชน และการบังคับใช้กฎหมาย

**๕.๕.๕ การพัฒนาความร่วมมือด้านสิ่งแวดล้อมระหว่างประเทศ** ผลักดันการจัดทำแผนแม่บทการบริหารจัดการทรัพยากรธรรมชาติและสิ่งแวดล้อมของอาเซียน หาแนวทางการร่วมมือกับอาเซียนและอนุภูมิภาคลุ่มน้ำโขงในประเด็นการขนส่งข้ามพรมแดน การเคลื่อนย้ายแรงงาน การบริหารจัดการพลังงานและการบริหารจัดการทรัพยากรธรรมชาติ

**๕.๕.๖ การเพิ่มขีดความสามารถในการปรับตัวเพื่อรองรับการเปลี่ยนแปลงสภาพภูมิอากาศและการบริหารจัดการเพื่อลดความเสี่ยงด้านภัยพิบัติ** เพิ่มขีดความสามารถในการรับมือและปรับตัวต่อการเปลี่ยนแปลงสภาพภูมิอากาศ เพิ่มศักยภาพในการลดการปล่อยก๊าซเรือนกระจกให้กับทุกภาคส่วน ส่งเสริมการวิจัยและพัฒนาทางวิทยาศาสตร์ เทคโนโลยี และนวัตกรรมเพื่อลดผลกระทบและปรับตัวต่อการเปลี่ยนแปลงสภาพภูมิอากาศ พัฒนาระบบฐานข้อมูลและระบบการเตือนภัย ตลอดจนส่งเสริมความร่วมมือระหว่างประเทศด้านการเปลี่ยนแปลงสภาพภูมิอากาศ และภัยพิบัติทางธรรมชาติ ให้ความสำคัญกับการป้องกันน้ำท่วม วางแผนป้องกันเมืองและพื้นที่ชายฝั่ง พัฒนาเมืองที่สามารถปรับตัวและยืดหยุ่นต่อการเปลี่ยนแปลงสภาพภูมิอากาศ (Climate Resilience City) การให้บริการของระบบนิเวศ ส่งเสริมการลงทุนของภาคเอกชนในการรับมือภัยพิบัติโดยสร้างแนวป้องกันตามธรรมชาติ และการจัดทำแผนธุรกิจต่อเนื่อง รวมทั้งการพัฒนาระบบการจัดการภัยพิบัติให้มีประสิทธิภาพพร้อมรองรับแนวโน้มการเกิดภัยพิบัติที่รุนแรงในอนาคต

## ๕.๖ การบริหารราชการแผ่นดินที่มีประสิทธิภาพ

**๕.๖.๑ การสร้างความโปร่งใสในทุกขั้นตอนของการปฏิบัติราชการ** โดยให้มีช่องทางให้ทุกภาคส่วนสามารถเข้าถึง เข้าตรวจสอบข้อมูลของภาคราชการและร้องเรียนได้ เช่น ข้อมูลการประกวดราคาจัดซื้อ จัดจ้างโครงการของทางราชการ ข้อมูลการประมูลโครงการ ผู้ชนะการประมูลและราคาปิดประมูลข้อมูลความก้าวหน้าตามกระบวนการยุติธรรม เช่น คดีที่ไม่ดำเนินการตามหลักธรรมาภิบาล คดีทุจริตคอร์รัปชันและคดีที่ประชาชนให้ความสนใจในแต่ละยุคสมัย ฯลฯ

**๕.๖.๒ การพัฒนาบุคลากรภาครัฐ** ให้มีความเป็นมืออาชีพและเพียงพอต่อการขับเคลื่อนภารกิจภาครัฐ ร่วมกับภาคเอกชนและภาคประชาสังคมที่เปลี่ยนแปลงไป เพื่อให้ระบบราชการเล็กกะทัดรัดแต่มีความคล่องตัวและมีประสิทธิภาพสูง

**๕.๖.๓ การสร้างรูปแบบการพัฒนา อปท. ให้เหมาะสม** สามารถรับมือการเปลี่ยนแปลงทางด้านเศรษฐกิจ สังคมและสิ่งแวดล้อม รวมทั้งเป็นแกนหลักในการประสานเครือข่ายและเชื่อมโยงภาคส่วนต่างๆ ในระดับพื้นที่ได้อย่างมีประสิทธิภาพ

**๕.๖.๔ การสร้างระบบตรวจสอบ ติดตามและประเมินผลที่มีประสิทธิภาพ** สร้างผลงานที่มีคุณภาพรวดเร็วและน่าเชื่อถือ สามารถเป็นเครื่องมือให้กับคณะรัฐมนตรีประกอบการตัดสินใจในเชิงนโยบายได้ โดยเฉพาะอย่างยิ่งการติดตาม ประเมินผลโครงการใหญ่ๆ ที่มีการใช้จ่ายงบประมาณเป็นจำนวนมาก และเป็นโครงการที่มีผลกระทบในวงกว้าง

### ๑.๓ แผนพัฒนาภาค/แผนพัฒนากลุ่มจังหวัด/แผนพัฒนาจังหวัด

#### ➤ แผนพัฒนาภาค

#### “แผนพัฒนาภาคตะวันออกเฉียงเหนือ”

##### ๑. แนวคิดและทิศทางการพัฒนา

ภาคตะวันออกเฉียงเหนือมีปัญหาพื้นฐานด้านการขาดแคลนน้ำดินคุณภาพต่ำประสพอุทกภัย และภัยแล้งซ้ำซาก คนมีปัญหาทั้งในด้านความยากจนและมีปัญหาภาวะทุพโภชนาการ แต่มีความพร้อมด้านสถาบันการศึกษาและสถาบันวิจัย ดังนั้นการพัฒนาเศรษฐกิจและสังคมภาคตะวันออกเฉียงเหนือไปสู่ความ “มั่นคง มั่งคั่ง ยั่งยืน” จำเป็นจะต้องแก้ไขปัญหามูลฐานควบคู่ไปกับการพัฒนาการวิจัยเพื่อใช้ความรู้ เทคโนโลยี นวัตกรรมและความคิดสร้างสรรค์ในการเสริมสร้างความเข้มแข็งของเศรษฐกิจภายในภาคให้มีการเจริญเติบโตได้อย่างเต็มศักยภาพ พร้อมทั้งการแสวงหาโอกาสการนำความรู้ ทน เทคโนโลยีและนวัตกรรมจากภายนอกมาช่วยขับเคลื่อน โดยการใช้ประโยชน์จากโครงการพัฒนาโครงสร้างพื้นฐานด้านคมนาคมขนส่งขนาดใหญ่ที่เชื่อมโยงภาคตะวันออกเฉียงเหนือกับโครงข่ายระบบการคมนาคมขนส่งและพื้นที่เศรษฐกิจหลักของประเทศ รวมทั้งการใช้ประโยชน์จากการเชื่อมโยงและข้อตกลงกับประเทศเพื่อนบ้านในกลุ่มอนุภูมิภาคแม่น้ำโขงที่กำลังมีการเจริญเติบโตอย่างรวดเร็วมาเสริมสร้างกิจกรรมการพัฒนาใหม่ ๆ ให้แก่ภาค เพื่อให้มีอัตราการเติบโตที่สูงเพียงพอต่อการลดความเหลื่อมล้ำกับพื้นที่ส่วนอื่น ๆ ของประเทศได้ในระยะยาว

##### ๒. เป้าหมายเชิงยุทธศาสตร์

พัฒนาอีสานสู่มิติใหม่ให้เป็น “ศูนย์กลางเศรษฐกิจของอนุภูมิภาคแม่น้ำโขง”

##### ๓. วัตถุประสงค์

- ๓.๑ เพื่อแก้ปัญหาปัจจัยพื้นฐานด้านน้ำและดินให้เอื้อต่อการประกอบอาชีพ การดำรงชีพและการพัฒนาเศรษฐกิจของภาค
- ๓.๒ เพื่อดูแลช่วยเหลือคนจน ผู้ด้อยโอกาส และผู้สูงอายุ ให้มีคุณภาพชีวิตที่ดี พึ่งพาตนเอง พึ่งพาครอบครัวและพึ่งพากันในชุมชนได้
- ๓.๓ เพื่อยกระดับการผลิตและการสร้างมูลค่าเพิ่มโดยใช้ความรู้ เทคโนโลยีและนวัตกรรม สนับสนุนให้การเติบโตทางเศรษฐกิจของภาคไม่ต่ำกว่าระดับประเทศ
- ๓.๔ เพื่อเชื่อมโยงห่วงโซ่มูลค่าของระบบเศรษฐกิจภาคเข้ากับระบบเศรษฐกิจของประเทศและภูมิภาคเอเชียตะวันออกเฉียงใต้
- ๓.๕ เพื่อพัฒนาภาคตะวันออกเฉียงเหนือเป็นศูนย์กลางเศรษฐกิจของอนุภูมิภาคแม่น้ำโขงและมีบทบาทสนับสนุนประเทศเป็นศูนย์กลางภูมิภาคเอเชียตะวันออกเฉียงใต้

##### ๔. เป้าหมาย

- ๔.๑ อัตราการเจริญเติบโตทางเศรษฐกิจของภาคขยายตัวเพิ่มขึ้น
- ๔.๒ สัมประสิทธิ์ความไม่เสมอภาค (Gini Coefficient) ในการกระจายรายได้ลดลง

## ๕. ยุทธศาสตร์การพัฒนา

### ๕.๑ ยุทธศาสตร์ที่ ๑ บริหารจัดการน้ำให้เพียงพอต่อการพัฒนาเศรษฐกิจและคุณภาพชีวิตอย่าง

ยั่งยืน

#### แนวทางการพัฒนา

๑) พัฒนาแหล่งน้ำเดิมและแหล่งน้ำธรรมชาติ เพื่อเพิ่มประสิทธิภาพการกักเก็บน้ำโดยการปรับปรุงอ่างเก็บน้ำ หนอง ฝายและพื้นที่ชุ่มน้ำที่มีอยู่เดิม และพัฒนาแหล่งน้ำธรรมชาติให้สามารถเพิ่มปริมาณการกักเก็บรวมทั้งพัฒนาแหล่งน้ำใต้ดินตามความเหมาะสมของพื้นที่โดยไม่ให้เกิดผลกระทบจากดินเค็ม สร้างแหล่งกักเก็บ (แก้มลิง) อ่างเก็บน้ำ ฝายและแหล่งน้ำขนาดเล็กในพื้นที่ที่เหมาะสมในพื้นที่การเกษตร

๒) พัฒนาแหล่งน้ำใหม่ในพื้นที่ลุ่มน้ำโขง ชี มูล โดยศึกษา สำรวจและจัดหาพื้นที่เพื่อพัฒนาแหล่งน้ำ ตลอดจนการผันน้ำระหว่างลุ่มน้ำ แม่น้ำในภาคและระหว่างภาค

๓) พัฒนาระบบส่งและกระจายน้ำ เช่น ระบบสูบน้ำ อาคารบังคับน้ำ คลองส่งน้ำ เป็นต้น

๔) บริหารจัดการน้ำแบบบูรณาการเชิงลุ่มน้ำทั้งระบบ โดยดำเนินการในระดับลุ่มน้ำ ให้มีความสมดุลระหว่างการใช้น้ำทุกกิจกรรมกับปริมาณน้ำต้นทุน ส่งเสริมการมีส่วนร่วมของผู้เกี่ยวข้องทุกภาคส่วนและมีการจัดทำแผนบริหารจัดการน้ำทั้งในระยะเร่งด่วนและระยะยาวเพื่อป้องกันความเสียหายจากอุทกภัยและภัยแล้ง

### ๕.๒ ยุทธศาสตร์ที่ ๒ แก้ปัญหาความยากจนและพัฒนาคุณภาพชีวิตผู้มีรายได้น้อยเพื่อลดความเหลื่อมล้ำทางสังคม

#### แนวทางการพัฒนา

๑) พัฒนาอาชีพและรายได้ของผู้มีรายได้น้อย โดยสร้างโอกาสให้กลุ่มผู้มีรายได้น้อย มีที่ดินทำกินของตนเอง ส่งเสริมการมีอาชีพ สนับสนุนปัจจัยการผลิตและแหล่งเงินทุนในการประกอบอาชีพ ยกย่องฝีมือและอบรมให้ความรู้ เพื่อให้มีรายได้เสริมและเกิดความมั่นคงทางรายได้ ตามแนวทางกาหสินธุ์โมเดลและหนองบัวลำภูโมเดล

๒) พัฒนาคุณภาพชีวิตและจิตสวัสดิการให้แก่ผู้สูงอายุ ผู้พิการและผู้ด้อยโอกาส โดยเพิ่มสวัสดิการทางด้านสังคมให้กับกลุ่มผู้พิการ ผู้ด้อยโอกาสและผู้สูงอายุ ส่งเสริมการมีส่วนร่วมของชุมชนในการดูแลผู้พิการและผู้สูงอายุและสนับสนุนการออมเพื่อสร้างความมั่นคงทางรายได้และพึ่งพาตนเองได้ในบั้นปลายชีวิต ยกย่องสถานพยาบาลชุมชนในพื้นที่ห่างไกลให้ได้มาตรฐานและใช้ประโยชน์จากระบบสื่อสารทางอินเทอร์เน็ตเชื่อมโยงโรงพยาบาลขนาดใหญ่ให้สามารถดูแลผู้ป่วยและผู้สูงอายุ

๓) พัฒนาคความรู้ ทักษะอาชีพและการเรียนรู้ตลอดชีวิต โดยกระจายการบริการด้านการศึกษาที่มีคุณภาพให้มีความเท่าเทียมระหว่างพื้นที่ เพื่อพัฒนาทักษะให้สามารถประกอบอาชีพและมีรายได้ตามศักยภาพของแต่ละบุคคล ปรับปรุงแหล่งเรียนรู้ในชุมชนและส่งเสริมให้มีระบบการจัดการความรู้ ภูมิปัญญาท้องถิ่น ส่งเสริมให้สถาบันทางสังคมบูรณาการร่วมกันระหว่าง “ครอบครัว ชุมชน ศาสนา การศึกษา สื่อและภาคเอกชน” ในการหล่อหลอมปลูกฝังค่านิยม วัฒนธรรมให้คนไทยดำเนินชีวิตที่ยึดมั่นในคุณธรรม จริยธรรม มีวินัย มีจิตสาธารณะ จิตอาสาและมีความรับผิดชอบต่อส่วนรวม

๔) พัฒนาระบบการป้องกันและควบคุมโรคเฉพาะถิ่น แก้ปัญหาโรคพยาธิใบไม้ตับในพื้นที่เสี่ยง อาทิจังหวัดขอนแก่น สกลนคร ร้อยเอ็ด หนองบัวลำภู กาฬสินธุ์ อานาจเจริญ มหาสารคาม อุตรดิตถ์ นครพนมและยโสธร โดยส่งเสริมการเรียนรู้ในการป้องกันโรคพยาธิใบไม้ตับให้แก่ประชาชน ทั้งในชุมชนและเยาวชนในสถานศึกษาปรับเปลี่ยนพฤติกรรมและค่านิยมในการบริโภคอาหารปรุงสุกจากปลาน้ำจืดมีเกล็ด กำจัดสิ่งปฏิกูลจากชุมชนบริเวณรอบแหล่งน้ำอย่างถูกหลักสุขาภิบาล สร้างเครือข่าย ๑๖ แผนพัฒนาภาคตะวันออกเฉียงเหนือ โรงพยาบาลในการคัดกรองเฝ้าระวัง วินิจฉัยและรักษาโรคพยาธิใบไม้ตับและผู้ป่วยมะเร็งท่อน้ำดี พร้อมทั้ง พัฒนาระบบคัดกรองกลุ่มเสี่ยงและระบบฐานข้อมูลเพื่อติดตามการทำงาน

๕) พัฒนาโภชนาการแม่และเด็ก โดยส่งเสริมการบริโภคไอโอดีนและให้ความรู้แก่พ่อแม่หรือผู้ดูแลเด็ก ในด้านโภชนาการที่เหมาะสม ตั้งแต่เริ่มตั้งครรภ์และวิธีการเลี้ยงดูเด็กที่เหมาะสมเพื่อกระตุ้นการพัฒนาเด็กในช่วง ๐-๓ ปีแรกและยกระดับศูนย์พัฒนาเด็กเล็กในชุมชนและพื้นที่ห่างไกลให้ได้มาตรฐาน เพื่อเสริมสร้างศักยภาพเด็กก่อนวัยเรียน ให้มีพัฒนาการความพร้อมทั้งทักษะสมอง ร่างกายและสังคม

๖) อำนวยความยุติธรรม ลดความเหลื่อมล้ำ โดยยกระดับการให้ความช่วยเหลือผู้มีรายได้น้อย และผู้ด้อยโอกาสด้านกฎหมายและคดีความ บูรณาการการทำงานร่วมกันระหว่างหน่วยงานภาครัฐและเครือข่ายภาคประชาชนในการแก้ไขข้อพิพาทในชุมชนโดยสันติวิธีและสร้างการรับรู้กฎหมายเพื่อสร้างภูมิคุ้มกันในการปกป้องตนเอง ไม่ให้ตกเป็นเหยื่อ

### ๕.๓ ยุทธศาสตร์ที่ ๓ สร้างความเข้มแข็งของฐานเศรษฐกิจภายในควบคู่กับ การแก้ปัญหา ทรัพยากรธรรมชาติและสิ่งแวดล้อม

#### แนวทางการพัฒนา

๑) พัฒนาอาชีพและรายได้ของเกษตรกร โดยสร้างความมั่นคงของเกษตรกรรายย่อยโดยยึดหลักปรัชญาของเศรษฐกิจพอเพียง เกษตรทฤษฎีใหม่ เกษตรทางเลือก เกษตรกรรมยั่งยืน เกษตรแปลงใหญ่ เกษตรอัตลักษณ์พื้นถิ่น เกษตรปลอดภัย เกษตรชีวภาพ เกษตรแปรรูป เกษตรอัจฉริยะและระบบนิเวศ การพัฒนาการเกษตร สนับสนุนการรวมกลุ่มเกษตรกร พัฒนาความเข้มแข็งขององค์กรและสถาบันเกษตรกร พัฒนาเครือข่ายวิสาหกิจชุมชนหรือสหกรณ์การเกษตร พัฒนาเกษตรกรรุ่นใหม่ให้เป็นมืออาชีพ สนับสนุน การเข้าถึงแหล่งเงินทุนที่เป็นธรรม

๒) พัฒนาพื้นที่ทุ่งกุลาร้องไห้ให้เป็นแหล่งผลิตข้าวหอมมะลิคุณภาพสูงในพื้นที่จังหวัดยโสธร สุรินทร์ ร้อยเอ็ด มหาสารคามและศรีสะเกษ รวมทั้งพื้นที่ที่มีศักยภาพอื่น ๆ โดยปรับกระบวนการผลิต ให้อยู่ภายใต้มาตรฐานเกษตรปลอดภัย พัฒนาห่วงโซ่เกษตรอินทรีย์ให้ครอบคลุมทุกขั้นตอนการผลิต พร้อมทั้งขยายพื้นที่เกษตรอินทรีย์ โดยส่งเสริมการผลิตและแปรรูปโดยใช้นวัตกรรม การยกระดับราคาสินค้าเกษตร อินทรีย์ให้แตกต่างจากสินค้าเกษตรที่ใช้สารเคมีและการพัฒนาระบบการรับรองมาตรฐานเกษตรอินทรีย์ การส่งเสริมกระบวนการตรวจรับรองแบบมีส่วนร่วมในการตรวจสอบกันเองของสมาชิกกลุ่มผู้ผลิตและชุมชนรวมทั้งการจัดทำโซนนิ่งระบบเกษตรอินทรีย์อย่างเป็นรูปธรรม โดยนำร่องในพื้นที่ที่มีความพร้อมและเหมาะสม ๑๗ แผนพัฒนาภาคตะวันออกเฉียงเหนือและเชื่อมโยงไปสู่การท่องเที่ยวเชิงเกษตรหรือการท่องเที่ยววิถีไทยเพื่อขยายฐานรายได้ พร้อมทั้งจัดทำฐานข้อมูลเกษตรอินทรีย์ เพื่อเป็นข้อมูลในการวางแผนการผลิตที่เหมาะสม สนับสนุนการวิจัยและพัฒนานวัตกรรมใหม่ๆ ให้ตอบสนองตลาดสินค้าเพื่อสุขภาพและการส่งออก จัดตั้งกองทุนเกษตรอินทรีย์ ตลอดจนมาตรการส่งเสริมตลาดสีเขียวในชุมชนและท้องถิ่น ส่งเสริมเกษตรกรและกลุ่มเกษตรกรจำหน่ายสินค้าผ่าน ช่องทางพาณิชย์อิเล็กทรอนิกส์ (E-Commerce) ทั้งภายในประเทศและต่างประเทศ

๓) ส่งเสริมการปรับเปลี่ยนไปสู่สินค้าเกษตรชนิดใหม่ตามศักยภาพของพื้นที่ (Zoning) และความต้องการตลาด โดยส่งเสริมการปลูกพืชผัก ผลไม้และไม้ดอก ในพื้นที่จังหวัดเลย หนองคาย บึงกาฬ นครพนม ศรีสะเกษ และอุบลราชธานีโดยสนับสนุนการปรับปรุงพัฒนาพันธุ์ การตรวจรับรองมาตรฐานสินค้าเกษตร การประชาสัมพันธ์และการจัดตั้งตลาดกลาง รวมทั้งส่งเสริมการปลูกพืชสมุนไพรสำคัญที่เป็นสารตั้งต้น ในการแปรรูปผลิตสินค้าในพื้นที่จังหวัดสกลนคร มหาสารคาม เลย อำนาจเจริญและอุบลราชธานี ให้มีปริมาณมากพอและมีคุณภาพตามระบบมาตรฐานการเกษตรตามความต้องการของตลาดทั้งในและต่างประเทศและจัดทำฐานข้อมูลพื้นที่ปลูกพืชสมุนไพรเพื่อการบริหารจัดการและส่งเสริมการเลี้ยงโคเนื้อคุณภาพสูงในพื้นที่จังหวัดสกลนคร มุกดาหาร นครพนม นครราชสีมา สุรินทร์ ชัยภูมิ บุรีรัมย์และอุบลราชธานีและโคนมในพื้นที่จังหวัดนครราชสีมา ขอนแก่น โดยสนับสนุนการปรับปรุงพันธุ์ ส่งเสริมการปลูกแปลงหญ้าและปรับปรุงคุณภาพอาหารสัตว์ พัฒนาเทคโนโลยีการเลี้ยงและทักษะเกษตรกร รวมทั้งการจัดระบบมาตรฐานโรงฆ่าสัตว์ให้ได้มาตรฐานอุตสาหกรรม (GMP) และเพิ่มช่องทางการจำหน่ายและขยายตลาดไปสู่อาเซียน

๔) ส่งเสริมและพัฒนาเศรษฐกิจฐานชีวภาพ (Bio Economy) ให้เป็นฐานรายได้ใหม่ที่สำคัญของภาค โดยมุ่งลงทุนสร้างเศรษฐกิจบนฐานของการวิจัยและนวัตกรรมระดับสูง ในลักษณะสหวิทยาการที่ใช้ทรัพยากรฐานชีวภาพ (พืช สัตว์ จุลินทรีย์) รวมถึงวัสดุเหลือทิ้งทางการเกษตรของเสียและน้ำเสียจากโรงงานอุตสาหกรรม ฟาร์มปศุสัตว์ และชุมชน พัฒนาต่อยอดเป็นผลิตภัณฑ์ชีวภาพที่มีมูลค่าสูง ก่อให้เกิดความก้าวหน้าและนวัตกรรมในมิติใหม่ๆ ที่ส่งผลต่อการปฏิรูปภาคเกษตร อาหาร สาธารณสุขและการแพทย์ พลังงาน อุตสาหกรรมเคมีและภาคสังคม โดยพัฒนาให้นครราชสีมา ขอนแก่น อุบลราชธานี และสกลนคร เป็นศูนย์กลางอุตสาหกรรมเกษตรแปรรูปและอาหารแบบครบวงจร ส่งเสริมการแปรรูปสมุนไพรในพื้นที่จังหวัดสกลนคร มหาสารคาม สุรินทร์ อำนาจเจริญและอุดรธานี โดยพัฒนาเทคโนโลยีการผลิตให้ได้มาตรฐาน GMP พัฒนาระบบรับรองผลิตภัณฑ์สมุนไพรและสร้างแบรนด์เพื่อเพิ่มขีดความสามารถในการแข่งขันและส่งออก ส่งเสริมอุตสาหกรรมใหม่และธุรกิจแนวใหม่ในพื้นที่กลุ่มจังหวัดภาคตะวันออกเฉียงเหนือตอนกลาง กลุ่มจังหวัดภาคตะวันออกเฉียงเหนือตอนล่าง ๑ และตอนล่าง ๒ ด้วยการพัฒนาต่อยอดจากวัตถุดิบและของเหลือทิ้งทางการเกษตร/อุตสาหกรรม และฐานความหลากหลายทางชีวภาพไปสู่ผลิตภัณฑ์มูลค่าสูง เช่น ชีวเภสัชภัณฑ์อาหาร อาหารสัตว์ในอนาคต โพรตีนทางเลือก ผลิตภัณฑ์อินทรีย์ พลาสติก ชีวภาพ (bio-plastic) สารสกัดจากพืชมูลค่าสูง เอนไซม์หรืออาหารเสริมสุขภาพจากจุลินทรีย์ เป็นต้น รวมทั้ง สร้างความมั่นคงทางพลังงานระดับชุมชน จากการนำวัตถุดิบในชุมชน ของเหลือทิ้งทางการเกษตร ขยะครัวเรือนมาผลิตเป็นพลังงานเพื่อใช้ภายในครัวเรือนหรือชุมชนและส่งเสริมการใช้พลังงานหมุนเวียนในระดับชุมชน

๕) ส่งเสริมและสนับสนุนธุรกิจ SMEs ธุรกิจ Startup และวิสาหกิจชุมชน ผลิตสินค้า อุปโภคบริโภค ในพื้นที่เชื่อมโยงระเบียงเศรษฐกิจแนวตะวันออก-ตะวันตก ได้แก่ จังหวัดชัยภูมิขอนแก่น กาฬสินธุ์ร้อยเอ็ด มุกดาหาร เพื่อการส่งออกสู่ประเทศเพื่อนบ้าน โดยเน้นอุตสาหกรรมสีเขียวและการใช้วัตถุดิบในพื้นที่ พัฒนาผู้ประกอบการรวมทั้งสนับสนุนความรู้ด้านกฎ ระเบียบที่เกี่ยวข้อง ส่งเสริมการเข้าถึง ๑๘ แผนพัฒนาภาคตะวันออกเฉียงเหนือ แหล่งเงินทุนที่เป็นธรรม การพัฒนาช่องทางการตลาดในต้นทุนที่ต่ำโดยใช้เทคโนโลยีสารสนเทศ เช่น E-Commerce, E-Marketing เป็นต้น

๖) ยกระดับมาตรฐานสินค้ากลุ่มผ้าไหม ผ้าฝ้าย ผ้าย้อมครามและส่งเสริมพื้นที่ที่มีศักยภาพให้ก้าวไปสู่การเป็นศูนย์กลางแฟชั่นในระดับภูมิภาค อาทิ กาฬสินธุ์ ขอนแก่น ชัยภูมิ นครราชสีมา สุรินทร์และสกลนคร เป็นต้น โดยส่งเสริมการพัฒนาคุณภาพสินค้า การออกแบบและตราสัญลักษณ์ พัฒนา เทคโนโลยีและงานศึกษาวิจัยสร้างนวัตกรรมเพิ่มมูลค่า พร้อมทั้งพัฒนาและยกระดับผลิตภัณฑ์ชุมชนอื่นๆ ยกระดับผู้ประกอบการและนักออกแบบรุ่นใหม่ ให้มีทักษะ มีความรู้ความสามารถทั้งการออกแบบและการจัดการ เพื่อให้สินค้ามีความหลากหลายและทันสมัย สร้างความเชื่อมโยงระหว่างวิสาหกิจชุมชนและวิสาหกิจขนาดกลางและขนาดย่อมกับภาคอุตสาหกรรมและส่งเสริมการจับคู่ธุรกิจเพื่อสร้างโอกาสทางธุรกิจ

๗) พัฒนาเมืองศูนย์กลางจังหวัดเป็นเมืองน่าอยู่ โดยจัดระบบสาธารณูปโภค สาธารณูปการที่มีคุณภาพ และให้เพียงพอต่อความต้องการของประชาชนและกิจกรรมเศรษฐกิจในเมือง จัดระบบบริการสังคมที่ได้มาตรฐาน ที่อยู่อาศัยของผู้มีรายได้น้อย ให้ความสำคัญต่อการผังเมือง การเพิ่มพื้นที่สีเขียว ความสะอาดและดูแลความปลอดภัยของประชาชนและรักษาความสมดุลของระบบนิเวศ มุ่งเน้น การเพิ่มประสิทธิภาพการใช้พลังงานและสนับสนุนพลังงานสะอาด

๘) อนุรักษ์และส่งเสริมการฟื้นฟูทรัพยากรป่าไม้ให้คงความอุดมสมบูรณ์และรักษา ความหลากหลายทางชีวภาพของพื้นที่ต้นน้ำและป่าธรรมชาติที่สำคัญ ในพื้นที่จังหวัดเลย อุดรธานี สกลนคร ชัยภูมิ นครราชสีมา บุรีรัมย์ สุรินทร์และศรีสะเกษ โดยกำหนดและทำเครื่องหมายแนวเขตพื้นที่ป่าอนุรักษ์และพื้นที่ป่านอกเขตอนุรักษ์ให้ชัดเจน ส่งเสริมประชาชนมีส่วนร่วมในการฟื้นฟู ปกป้องและป้องกันการบุกรุก เพื่อรักษาพื้นที่ป่าต้นน้ำและป้องกันการชะล้างพังทลายของดินรวมถึงการอนุรักษ์พื้นที่ชุ่มน้ำ

๙) ส่งเสริมและสนับสนุนการศึกษาวิจัยเพื่อพัฒนาความรู้ เทคโนโลยี นวัตกรรมและความคิดสร้างสรรค์ ในการพัฒนาภาค โดยใช้ประโยชน์จากสถาบันการศึกษา หน่วยงานด้านการวิจัยพัฒนา ที่กระจายตัวอยู่ในพื้นที่ สร้างความเชื่อมโยงสถาบันการศึกษาและภาคเอกชนเพื่อพัฒนาเครือข่ายของอุตสาหกรรมในลักษณะคลัสเตอร์ สนับสนุนสถาบันการศึกษาหรือสถาบันวิจัย ให้มีความพร้อมด้านโครงสร้างพื้นฐานและบุคลากรด้านวิทยาศาสตร์ เทคโนโลยีและนวัตกรรมส่งเสริมและสนับสนุนการวิจัยในชั้นประยุกต์และทดลองเพิ่มขึ้น ทั้งการจัดทำผลิตภัณฑ์ต้นแบบ การทำวิจัยตลาด การทดสอบผลิตภัณฑ์และโรงงานนำร่อง เพื่อให้สามารถแปลงงานวิจัยไปสู่การใช้ประโยชน์ในเชิงพาณิชย์ได้อย่างเป็นรูปธรรมมากขึ้น

#### ๕.๔ ยุทธศาสตร์ที่ ๔ พัฒนาการท่องเที่ยวเชิงบูรณาการ

##### แนวทางการพัฒนา

๑) พัฒนาและส่งเสริมการท่องเที่ยวเชิงประเพณีวัฒนธรรมในทุกพื้นที่ โดยส่งเสริมชุมชนในการสร้างสรรค์กิจกรรมหรือเทศกาลประจำถิ่นในแต่ละเดือนในพื้นที่ต่างๆ โฆษณาประชาสัมพันธ์แก่ ๑๙ แผนพัฒนาภาคตะวันออกเฉียงเหนือ นักท่องเที่ยวทั้งชาวไทยและต่างประเทศ เพื่อสร้างการรับรู้สินค้า บริการ แหล่งท่องเที่ยวที่สะท้อนอัตลักษณ์ของชุมชนและเมืองเก่า ได้แก่ เมืองเก่าบุรีรัมย์ เมืองเก่าพิมาย เมืองเก่าสุรินทร์ เมืองเก่านครราชสีมา และเมืองเก่า สกลนคร พัฒนาแบรนด์และสื่อสารความแตกต่างของชุมชนต่าง ๆ ในรูปแบบการเล่าเรื่อง (Storytelling) ส่งเสริมการขายแพ็คเกจการท่องเที่ยวเพื่อกระตุ้นการท่องเที่ยวนอกฤดูกาล ส่งเสริมการตลาดแบบมีเป้าหมาย เฉพาะกลุ่ม เช่น กลุ่มผู้สูงอายุ กลุ่มนักเรียนนักศึกษา กลุ่มผู้ปฏิบัติธรรม กลุ่มสุขภาพสตรี เป็นต้น

๒) พัฒนาและส่งเสริมการท่องเที่ยวอารยธรรมอีสานใต้ในพื้นที่จังหวัดนครราชสีมา บุรีรัมย์ สุรินทร์ ศรีสะเกษและอุบลราชธานี โดยบูรณาการจัดการแพคเกจท่องเที่ยวในแต่ละจังหวัดที่ดึงดูดเด่นหรืออัตลักษณ์ของแต่ละพื้นที่ มาสร้างเส้นทางท่องเที่ยวเชื่อมโยงแหล่งท่องเที่ยวในเขตอารยธรรมอีสานใต้ และเชื่อมโยงสู่ประเทศลาว กัมพูชาและเวียดนาม เพื่อเพิ่มระยะเวลาพำนักและค่าใช้จ่ายเฉลี่ยต่อหัวของกลุ่ม นักท่องเที่ยวคุณภาพทั้งชาวไทยและต่างประเทศ พัฒนาสินค้าและบริการที่มีจุดเด่นหรืออัตลักษณ์ที่สร้างจากทุนทางวัฒนธรรม เพื่อให้เกิดความจดจำและสร้างความโดดเด่น ลอกเลียนได้ยาก พัฒนาศูนย์บริการและผู้ประกอบการการท่องเที่ยวให้เป็นมืออาชีพ รักษามาตรฐานการให้บริการ จัดทำแผนที่ท่องเที่ยวให้ท่องเที่ยวได้ตลอดทั้งปี พัฒนาระบบโลจิสติกส์ขนถ่ายนักท่องเที่ยวอย่างเป็นระบบไปสู่แหล่งท่องเที่ยว ดูแลความปลอดภัยและสุขลักษณะให้นักท่องเที่ยว

๓) พัฒนาและส่งเสริมการท่องเที่ยววิถีชีวิตลุ่มน้ำโขงในพื้นที่จังหวัดเลย หนองคาย บึงกาฬ นครพนม มุกดาหาร อำนาจเจริญ อุบลราชธานี และสกลนคร และพัฒนาเส้นทางเชื่อมโยงแหล่งท่องเที่ยวกับประเทศเพื่อนบ้าน อาทิ สี่เหลี่ยมวัฒนธรรมล้านช้าง เลย-อุดรธานี-หนองบัวลำภู-หนองคายสปป.ลาว โดยพัฒนาแหล่งท่องเที่ยว สินค้าและบริการ ให้สอดคล้องกับกระแสนิยมการท่องเที่ยวเชิงวัฒนธรรมของสองฝั่งโขง พัฒนากิจกรรมการท่องเที่ยวให้มีความหลากหลาย อาทิ การท่องเที่ยว/พักผ่อน ชมทัศนียภาพและวิถีชีวิตลุ่มน้ำโขง (Leisure/Lifestyle) การท่องเที่ยวด้วยจักรยานและการเดินทางแบบคาราวาน (Cycling/Caravan Tours) การท่องเที่ยวเชิงมหกรรม (Festivals/Events) เป็นต้น พัฒนาถนน เชื่อมโยงระหว่างแหล่งท่องเที่ยว พัฒนาท่าเรือและการท่องเที่ยวทางน้ำให้ได้มาตรฐานความปลอดภัย ส่งเสริมการบริหารจัดการที่เกิดจากชุมชนเพื่อสร้างงานและรายได้ เน้นพัฒนาผู้ประกอบการด้านการจัดการและทักษะทางภาษาเพื่อรองรับนักท่องเที่ยวต่างชาติที่เพิ่มขึ้น

๔) พัฒนาและส่งเสริมการท่องเที่ยวยุคก่อนประวัติศาสตร์ในจังหวัดขอนแก่น กาฬสินธุ์อุดรธานี หนองบัวลำภูและชัยภูมิ โดยพัฒนาแหล่งท่องเที่ยวและพิพิธภัณฑ์ให้เป็นแหล่งเรียนรู้เชิงสร้างสรรค์และมีชีวิต ออกแบบการจัดแสดง จัดนิทรรศการ มัลติมีเดียหรือกิจกรรมต่าง ๆ ให้ผู้ชมมีส่วนร่วม มีความสนุกสนานรื่นรมย์เสมอ (play and learn) ทั้งภาษาไทยและต่างประเทศเพื่อขยายฐานนักท่องเที่ยวที่สนใจ ศึกษาวิวัฒนาการของภาคตั้งแต่ยุคก่อนประวัติศาสตร์จนถึงปัจจุบัน ปลูกฝังให้เด็กเข้าพิพิธภัณฑ์ผ่านกิจกรรม ทักษะศึกษาของโรงเรียนและนันทนาการของครอบครัว พัฒนา



สินค้า/บริการ/ของที่ระลึก ปรับปรุง สิ่งอำนวยความสะดวกในแหล่งท่องเที่ยวให้ได้มาตรฐาน โฆษณาประชาสัมพันธ์อย่างต่อเนื่อง พัฒนาระบบขนส่งสาธารณะเข้าสู่แหล่งท่องเที่ยวเพื่อให้เข้าถึงได้ง่ายและกลับมาได้บ่อยครั้ง

๕) พัฒนาและส่งเสริมการท่องเที่ยวเชิงกีฬาในพื้นที่จังหวัดบุรีรัมย์ ศรีสะเกษ นครราชสีมา โดยส่งเสริมและสนับสนุนอุตสาหกรรมกีฬาให้ครอบคลุมทุกมิติ เพื่อสร้างมูลค่าเพิ่มทั้งจากการกีฬาและธุรกิจที่เกี่ยวข้อง อาทิ ธุรกิจการแข่งขันต่างๆ การผลิตอุปกรณ์/ชุดกีฬา/ของที่ระลึก สนามแข่งขัน อาหารเสริมและเครื่องดื่ม โรงแรม ร้านอาหาร การเดินทางและขนส่ง ประกันภัย สถาบันพัฒนากีฬาอาชีพ ทุกระดับ เป็นต้น ส่งเสริมการศึกษาในด้านวิทยาศาสตร์ การกีฬา วิทยาศาสตร์การกีฬาและการบริหารจัดการ ๒๐ แผนพัฒนาภาคตะวันออกเฉียงเหนือ ธุรกิจกีฬา เพื่อผลิตบุคลากรรองรับการขยายตัวของอุตสาหกรรมกีฬา สนับสนุนการจัดมหกรรมกีฬานานาชาติ รวมทั้งส่งเสริมกิจกรรมทางการตลาดและการประชาสัมพันธ์เพื่อสร้างการรับรู้ให้กับนักท่องเที่ยว

๖) พัฒนาและส่งเสริมการท่องเที่ยวธรรมชาติในจังหวัดชัยภูมิ เลย นครราชสีมา อุบลราชธานี โดยส่งเสริมการท่องเที่ยวที่คำนึงถึงขีดความสามารถในการรองรับของระบบนิเวศเพื่อให้เกิดความสมดุลและยั่งยืน มุ่งเน้นนักท่องเที่ยวคุณภาพเพื่อให้สอดคล้องกับกิจกรรมการท่องเที่ยวที่มุ่งเน้นให้เกิดความคุ้มค่าต่อประสบการณ์มากกว่าการท่องเที่ยวที่คุ้มค่าเงิน สนับสนุนให้คนไทยเดินทางมาท่องเที่ยวในพื้นที่มากขึ้น รวมทั้งให้ความรู้นักท่องเที่ยวในการอนุรักษ์ทรัพยากรธรรมชาติ

๗) พัฒนาแหล่งท่องเที่ยวและสิ่งอำนวยความสะดวกให้ได้มาตรฐาน ดูแลความปลอดภัยให้นักท่องเที่ยว ประชาสัมพันธ์การท่องเที่ยวและพัฒนาเส้นทางท่องเที่ยวที่เชื่อมโยง ในลักษณะเครือข่ายเพื่อกระจายนักท่องเที่ยวจากเมืองหลักไปสู่ชุมชนและท้องถิ่น เชื่อมโยงกิจกรรมการท่องเที่ยวระหว่างภาคเอกชนกับชุมชนและท้องถิ่น ทั้งในประเทศและกับประเทศเพื่อนบ้าน ที่สอดคล้องกับความต้องการของนักท่องเที่ยว รวมทั้งพัฒนาทักษะฝีมือบุคลากรในภาคบริการและการท่องเที่ยว จัดฝึกอบรมมัคคุเทศก์ด้านภาษาต่างประเทศ นอกจากนี้พัฒนาสินค้า OTOP สินค้าวิสาหกิจชุมชน ของที่ระลึก ร้านอาหาร ที่พักให้มีคุณภาพดี ส่งเสริมการท่องเที่ยวเฉพาะกลุ่มตามความสนใจของนักท่องเที่ยว รวมถึงระบบการจัดการสิ่งแวดล้อมในแหล่งท่องเที่ยว

**๕.๕ ยุทธศาสตร์ที่ ๕ ใช้โอกาสจากการพัฒนาโครงข่ายคมนาคมขนส่งที่เชื่อมโยงพื้นที่เศรษฐกิจหลัก ภาคกลางและพื้นที่ระเบียงเศรษฐกิจภาคตะวันออก (EEC) เพื่อพัฒนาเมืองและพื้นที่เศรษฐกิจใหม่ ๆ ของภาค**  
**แนวทางการพัฒนา**

๑) เร่งพัฒนาโครงสร้างพื้นฐานขนาดใหญ่ที่เชื่อมโยงภาคกับพื้นที่เศรษฐกิจหลัก ภาคกลางและพื้นที่ระเบียงเศรษฐกิจภาคตะวันออก (EEC) ให้แล้วเสร็จตามแผนแม่บทภายใต้ยุทธศาสตร์ชาติ อาทิ แผนการพัฒนารถไฟความเร็วสูง ช่วงนครราชสีมา-หนองคาย การพัฒนาโครงข่ายรถไฟทางคู่ ช่วงขอนแก่น-หนองคาย ช่วงจิจระ-อุบลราชธานี และโครงการทางหลวงพิเศษระหว่างเมืองและทางพิเศษ ช่วงระเบียงเศรษฐกิจ EWEC ด้านตะวันออก

๒) เร่งพัฒนาโครงข่ายระบบการคมนาคมขนส่งภายในภาคให้เป็นระบบที่สมบูรณ์ อาทิ การพัฒนารถไฟสายใหม่ (บ้านไผ่-นครพนม) โครงการพัฒนาท่าอากาศยาน ให้สามารถรองรับปริมาณ ความต้องการเดินทางและขนส่งสินค้าทางอากาศที่เพิ่มขึ้น (อุดรธานี อุบลราชธานี บุรีรัมย์ ร้อยเอ็ด นครราชสีมา ขอนแก่น เลย และสกลนคร) และขยายถนน ๔ ช่องจราจรเพื่อเพิ่มประสิทธิภาพทางหลวง

๓) พัฒนาเมืองขอนแก่นให้เป็นเมืองศูนย์กลางเศรษฐกิจ การค้า การลงทุน การบริการสุขภาพและศูนย์กลางการศึกษา โดยจัดทำแผนแม่บทพื้นที่ศูนย์กลางความเจริญ เช่น ๒๑ แผนพัฒนาภาคตะวันออกเฉียงเหนือ เขตอุตสาหกรรมเชิงนิเวศ เขตนวัตกรรม พื้นที่อนุรักษ์มรดกทางวัฒนธรรมและพื้นที่เปิดโล่ง เป็นต้น พัฒนาและปรับปรุงโครงสร้างพื้นฐานเชื่อมโยงกับระบบโครงสร้างพื้นฐานหลักที่เชื่อมโยงระหว่างภาค เร่งรัดพัฒนา ระบบขนส่งรางเบาเมืองขอนแก่น พร้อมทั้งส่งเสริมระบบขนส่งสาธารณะในเมืองให้เชื่อมโยงระหว่างเมืองและระบบขนส่งอื่น

๔) พัฒนาพื้นที่รอบสถานีขนส่งระบบรางในเมืองที่มีศักยภาพที่สำคัญ อาทิเมือง ขอนแก่น เมือง นครราชสีมาและเมืองอุบลราชธานี โดยพัฒนาพื้นที่ในรูปแบบเมืองกระชับ ให้มีการใช้ประโยชน์ที่ดินแบบผสมผสานทั้ง การทำงาน การอยู่อาศัยและการนันทนาการล้อมรอบสถานีขนส่ง และพัฒนาพื้นที่บริเวณเมืองชายแดนที่มีศักยภาพ รวมทั้งบริเวณใกล้พื้นที่เขตเศรษฐกิจพิเศษชายแดน อาทิ นครพนม หนองคาย มุกดาหาร ให้มีความพร้อมสำหรับรองรับ กิจกรรมทางเศรษฐกิจและสังคมที่เชื่อมโยงกับประเทศเพื่อนบ้าน และเป็นศูนย์กลางความเจริญในการกระจายความเจริญ ไปยังพื้นที่โดยรอบ

๕) พัฒนาอุตสาหกรรมต่อเนื่องจากการพัฒนาระบบคมนาคม โดยพัฒนาและยกระดับความเชี่ยวชาญ ของผู้ประกอบการอุตสาหกรรมซ่อมบำรุงและผลิตชิ้นส่วนอากาศยานและระบบรางที่ได้มาตรฐานและเป็นที่ยอมรับใน ระดับสากล พัฒนากำลังแรงงานและนวัตกรรมเพื่อเตรียมพร้อมรองรับการพัฒนาอุตสาหกรรมการบินในจังหวัด นครพนม อุตสาหกรรมระบบรางในจังหวัดขอนแก่น และพัฒนาสถานีขนส่งสินค้าในจังหวัดขอนแก่น นครราชสีมา และอุดรธานี

**๕.๖ ยุทธศาสตร์ที่ ๖ พัฒนาคือความร่วมมือและใช้ประโยชน์จากข้อตกลงกับประเทศเพื่อนบ้านใน การสร้างความเข้มแข็งทางเศรษฐกิจตามแนวชายแดนและแนวระเบียงเศรษฐกิจ**

#### **แนวทางการพัฒนา**

๑) พัฒนาด่านชายแดน โดยพัฒนาโครงสร้างพื้นฐานบริเวณด่านศุลกากรให้เพียงพอ สนับสนุนการ จัดการด่านพรมแดนแบบเบ็ดเสร็จ CIQ (Customs/Immigration/Quarantine) ให้ได้มาตรฐานสากล เร่งเชื่อมต่อ ระบบสารสนเทศภายในและระหว่างหน่วยงานเพื่อสามารถให้บริการ ณ จุดเดียว (National Single Window) เพิ่ม อัตรากำลังเจ้าหน้าที่ให้เพียงพอ พัฒนาสิ่งอำนวยความสะดวกบริเวณจุดผ่อนปรน การค้าชายแดนที่มีศักยภาพ

๒) พัฒนาโครงสร้างพื้นฐานเชื่อมโยงชายแดน โดยเร่งก่อสร้างสะพานมิตรภาพไทย-ลาว แห่งที่ ๕ (บึงกาฬ-ปากซัน) พัฒนาเส้นทางใหม่เชื่อมโยงบึงกาฬ-อุดรธานี และรถไฟความเร็วสูง เพื่อเชื่อมโยง โครงข่ายเส้นทาง คมนาคมระหว่างไทย ลาว เวียดนาม และจีน ให้มีความสะดวก ประหยัดเวลาและค่าใช้จ่ายในการเดินทาง

๓) พัฒนาพื้นที่เขตพัฒนาเศรษฐกิจพิเศษชายแดนมุกดาหาร นครพนม และหนองคาย เพื่อเสริมสร้าง ศักยภาพในการลงทุนและสร้างความร่วมมือกับประเทศเพื่อนบ้านในการพัฒนา ๒๒ แผนพัฒนาภาคตะวันออกเฉียงเหนือ เศรษฐกิจชายแดน พร้อมทั้งเร่งรัดการดำเนินงานโครงการและมาตรการสำคัญในเขตเศรษฐกิจพิเศษ ให้มีความพร้อมด้าน โครงสร้างพื้นฐาน และบริการ CIQ ที่ได้มาตรฐานสากล

➤ **แผนพัฒนาของกลุ่มจังหวัด**

“แผนพัฒนาของกลุ่มจังหวัดภาคตะวันออกเฉียงเหนือตอนล่าง ๑”

เป้าหมายการพัฒนาของกลุ่มจังหวัดภาคตะวันออกเฉียงเหนือตอนล่าง ๑ ระยะ ๕ ปี

(พ.ศ. ๒๕๖๖ - ๒๕๗๐) “ศูนย์กลางของเกษตรอุตสาหกรรม ผลิตภัณฑ์ใหม่ ท่องเที่ยวอารยธรรมขอมและสังคมเป็นสุข”

**พันธกิจ (Mission)**

- ๑) ส่งเสริมการผลิตและแปรรูปข้าวหอมมะลิ
- ๒) ส่งเสริมและพัฒนาการไร่ผลิตมันสำปะหลังเพื่ออุตสาหกรรมอาหารและพลังงานทดแทน
- ๓) ส่งเสริมการเลี้ยงโคเนื้อ กระบือ และแพะ และแปรรูปเชิงคุณภาพ
- ๔) ส่งเสริมการเรียนรู้สู่การปฏิบัติตามหลักปรัชญาเศรษฐกิจพอเพียง
- ๕) ส่งเสริมศักยภาพการผลิตและการตลาดผลิตภัณฑ์ใหม่
- ๖) ส่งเสริมการท่องเที่ยวให้ได้รับความนิยมและบริหารจัดการให้มีศักยภาพ
- ๗) ส่งเสริมและพัฒนาค้าลงทุนและค้าชายแดน
- ๘) ส่งเสริมการพัฒนาด้านสังคม

**ประเด็นการพัฒนา**

**ประเด็นการพัฒนาที่ ๑** : การพัฒนาขีดความสามารถเกษตรอุตสาหกรรมครบวงจร

**วัตถุประสงค์** เพื่อเป็นศูนย์กลางด้านเกษตรปลอดภัย และอุตสาหกรรมแปรรูปสินค้าเกษตร

**แนวทางการพัฒนา**

๑. พัฒนาและบริหารจัดการน้ำเพื่อการเกษตร
๒. ส่งเสริมและพัฒนาระบบโลจิสติกส์และการกระจายสินค้าในภูมิภาค
๓. ส่งเสริมการบริหารจัดการพื้นที่เกษตรกรรมให้เหมาะสม
๔. ยกระดับสินค้าเกษตรเข้าสู่ระบบมาตรฐาน
๕. ส่งเสริมการเกษตรผสมผสานตามแนวทางเศรษฐกิจพอเพียง
๖. ส่งเสริมการใช้นวัตกรรมและพลังงานทดแทน
๗. ส่งเสริมการแปรรูปผลผลิตเพื่อสร้างมูลค่าเพิ่ม
๘. สนับสนุนให้มีการรวมกลุ่มการผลิตและจำหน่าย
๙. ยกระดับความสามารถในการแข่งขันด้านการตลาดสินค้าเกษตร
๑๐. ส่งเสริมอาชีพการเลี้ยงสัตว์คุณภาพสูง

**ประเด็นการพัฒนาที่ ๒** : การพัฒนาอุตสาหกรรมการท่องเที่ยวและผลิตภัณฑ์ใหม่

**วัตถุประสงค์**

๑. เพื่อเป็นแหล่งท่องเที่ยวที่มีคุณภาพ มีความสะดวกและปลอดภัย
๒. เพื่อให้กลุ่มผู้ผลิตและผู้ประกอบการใหม่มีรายได้จากการจำหน่ายผลิตภัณฑ์ใหม่เพิ่มขึ้น

**แนวทางการพัฒนา**

๑. พัฒนาโครงสร้างพื้นฐานและสิ่งอำนวยความสะดวก
๒. พัฒนาลินค้าและบริการทางการท่องเที่ยว
๓. พัฒนาบุคลากรด้านการท่องเที่ยว
๔. สร้างความเชื่อมั่นและความปลอดภัยให้นักท่องเที่ยว

๕. พัฒนาและฟื้นฟูแหล่งท่องเที่ยว
๖. ส่งเสริมการท่องเที่ยวเชิงกีฬา
๗. ส่งเสริมการท่องเที่ยวตามรอยช้าง
๘. ส่งเสริมพัฒนา การค้า การลงทุน การค้าชายแดน
๙. ส่งเสริมการท่องเที่ยววิถีชุมชน
๑๐. ส่งเสริมนวัตกรรมการท่องเที่ยว ประสัมพันธ์และการตลาด
๑๑. เพิ่มประสิทธิภาพกระบวนการผลิตใหม่ให้มีคุณภาพ
๑๒. ส่งเสริมการตลาดและการประชาสัมพันธ์การท่องเที่ยวและผลิตภัณฑ์ใหม่
๑๓. พัฒนาผลิตภัณฑ์ใหม่ให้มีคุณภาพและมาตรฐาน

**ประเด็นการพัฒนาที่ ๓ :** ยกระดับการพัฒนาคุณภาพชีวิต

**วัตถุประสงค์**

๑. เพื่อให้เด็กปฐมวัยมีพัฒนาการทางด้านร่างกายและสติปัญญาดีขึ้น
๒. เพื่อให้ผู้สูงอายุสามารถพึ่งพาตนเองได้ แข็งแรง มีความสุข

**แนวทางการพัฒนา**

๑. พัฒนา สนับสนุน กิจกรรมการลงทุนพัฒนาด้านสังคม เพื่อยกระดับคุณภาพชีวิต
๒. ส่งเสริมอาชีพ ทักษะชีวิต และส่งเสริมสร้างศักยภาพการพึ่งพาตนเอง
๓. ส่งเสริมและพัฒนาตามแนวทางปรัชญาเศรษฐกิจพอเพียง
๔. ส่งเสริมและสนับสนุนการจัดกิจกรรมการเรียนรู้ที่เน้นตัวเด็กปฐมวัยเป็นสำคัญ
๕. ส่งเสริมและสร้างความร่วมมือในการพัฒนาครอบครัวสู่ชุมชนเข้มแข็ง

## ➤ พัฒนาจังหวัดสุรินทร์

### เป้าหมายการพัฒนาจังหวัด

“เมืองเกษตรอินทรีย์ ศูนย์เศรษฐกิจชายแดน ท่องเที่ยววิถีชุมชน ประชาชนมีคุณภาพชีวิตที่ดี”

### ตัวชี้วัดความสำเร็จตามเป้าหมายการพัฒนาจังหวัด

๑. จำนวนพื้นที่การเกษตรที่ได้รับการรับรองมาตรฐานเกษตรอินทรีย์เพิ่มขึ้น (๔,๐๐๐ ไร่/ปี)
๒. ร้อยละที่เพิ่มขึ้นของมูลค่าการค้าชายแดน (ร้อยละ ๑๐ ต่อปี)
๓. ร้อยละที่เพิ่มขึ้นของรายได้จากการท่องเที่ยว (ร้อยละ ๕ ต่อปี)
๔. จำนวนที่เพิ่มขึ้นของพื้นที่ป่าไม้จังหวัด (๑๐,๐๐๐ ไร่ ต่อปี)
๕. คริวเรือนยากจนเป้าหมายได้รับการยกระดับคุณภาพชีวิตตามเกณฑ์ขั้นพื้นฐาน (๔๓๐ คริวเรือน)
๖. ร้อยละของจำนวนคดีอาชญากรรมลดลง (ร้อยละ ๕)
๗. ปริมาณการกักเก็บน้ำเพิ่มขึ้น (ไม่น้อยกว่า ๑๓๐ ลบ.ม.)
๘. สัดส่วนปริมาณขยะที่ถูกกำจัดอย่างถูกต้อง (ร้อยละ ๘๐)

### ประเด็นการพัฒนา

**ประเด็นการพัฒนาที่ ๑** การพัฒนาและส่งเสริมเกษตรอินทรีย์อย่างครบวงจรและยั่งยืน

#### วัตถุประสงค์

- ๑) เพื่อเพิ่มพื้นที่เกษตรอินทรีย์
- ๒) เพื่อยกระดับสินค้าเกษตรอินทรีย์ให้ได้มาตรฐาน
- ๓) เพื่อเพิ่มช่องทางการจำหน่ายสินค้าเกษตรอินทรีย์
- ๔) เพื่อส่งเสริมการแปรรูปสินค้าเกษตรอินทรีย์

#### ตัวชี้วัด/ค่าเป้าหมาย

- ๑) จำนวนพื้นที่เกษตรอินทรีย์ที่เพิ่มขึ้น
- ๒) จำนวนสินค้าเกษตรอินทรีย์ที่ได้มาตรฐานเพิ่มขึ้น
- ๓) จำนวนช่องทางการจำหน่ายสินค้าเกษตรอินทรีย์เพิ่มขึ้น
- ๔) จำนวนผลิตภัณฑ์การแปรรูปด้านเกษตรอินทรีย์เพิ่มขึ้น

#### แนวทางการพัฒนา

- ๑) ส่งเสริมสนับสนุนการใช้ผลการวิจัยและพัฒนาพันธุ์พืชและสัตว์มาดำเนินการ
- ๒) ส่งเสริมการใช้เทคโนโลยีและนวัตกรรมเพื่อเพิ่มประสิทธิภาพการผลิต
- ๓) พัฒนาปัจจัยพื้นฐานการผลิตและเกษตรกร
- ๔) พัฒนาคุณภาพสินค้าเกษตรอินทรีย์ ลดต้นทุน เพิ่มผลผลิต
- ๕) ส่งเสริมการแปรรูป และสร้างมูลค่าเพิ่มให้แก่สินค้าเกษตรอินทรีย์
- ๖) การขนส่งและการบริหารจัดการสินค้าเกษตรอินทรีย์
- ๗) พัฒนาระบบการตลาดเกษตรอินทรีย์
- ๘) พัฒนาระบบการจัดทำแผนธุรกิจชุมชน

**ประเด็นการพัฒนาที่ ๒ การส่งเสริมและพัฒนาศักยภาพการค้า การลงทุน การบริการและ  
เชื่อมโยงเศรษฐกิจชายแดน**

**วัตถุประสงค์**

- ๑) เพื่อสร้างผู้ประกอบการเพิ่มขึ้น
- ๒) เพื่อเพิ่มมูลค่าการค้าชายแดน

**ตัวชี้วัด/ค่าเป้าหมาย**

- ๑) จำนวนผู้ประกอบการเพิ่มขึ้นต่อปี
- ๒) ร้อยละที่เพิ่มขึ้นของมูลค่าการค้าชายแดนเมื่อเทียบกับค่าเฉลี่ยปีฐาน

**แนวทางการพัฒนา**

- ๑) การพัฒนาศักยภาพการแข่งขันของผู้ประกอบการและผู้นำเข้า-ส่งออก
- ๒) การพัฒนาโครงสร้างพื้นฐานบริเวณด่านศุลกากรให้เพียงพอสนับสนุนการจัดการด้าน

พรมแดนแบบเบ็ดเสร็จ ให้ได้มาตรฐานสากล

- ๓) การพัฒนาโครงสร้างพื้นฐานด้านการค้า การลงทุน และการบริการ

**ประเด็นการพัฒนาที่ ๓ การพัฒนาและส่งเสริมการท่องเที่ยววิถีชุมชน**

**วัตถุประสงค์**

- ๑) เพื่อเพิ่มรายได้จากการท่องเที่ยว
- ๒) เพื่อเพิ่มจำนวนนักท่องเที่ยว

**ตัวชี้วัด/ค่าเป้าหมาย**

- ๑) ร้อยละที่เพิ่มขึ้นของรายได้จากการท่องเที่ยว
- ๒) ร้อยละที่เพิ่มขึ้นของจำนวนนักท่องเที่ยว

**แนวทางการพัฒนา**

- ๑) การพัฒนาตลาดการท่องเที่ยวและบริการวิถีใหม่ (New Normal)
- ๒) การพัฒนาบุคลากรด้านการท่องเที่ยวแนววิถีใหม่ (New Normal)
- ๓) การพัฒนาและเชื่อมโยงเส้นทางการท่องเที่ยวและบริการ
- ๔) การยกระดับการจัดงานมหัศจรรย์งานช้างสุรินทร์สู่ระดับโลก
- ๕) ยกระดับผลิตภัณฑ์ด้านการท่องเที่ยว
- ๖) พัฒนาแหล่งท่องเที่ยวในพื้นที่จังหวัดสุรินทร์เพิ่มขึ้นและได้มาตรฐาน
- ๗) ส่งเสริมความเป็นเมือง Smart City เมืองที่รองรับอารยสถาปัตยกรรมและการท่องเที่ยวเชิง

สุขภาพ

**ประเด็นการพัฒนาที่ ๔ การบริหารจัดการทรัพยากรธรรมชาติและสิ่งแวดล้อมอย่างยั่งยืน**

**วัตถุประสงค์**

- ๑) เพื่อเพิ่มพื้นที่ป่าไม้ การบริหารจัดการน้ำ และรักษาสิ่งแวดล้อมให้สมดุล
- ๒) เพื่อส่งเสริมการมีส่วนร่วมของประชาชนในการรักษาสิ่งแวดล้อม

**ตัวชี้วัด/ค่าเป้าหมาย**

- ๑) จำนวนพื้นที่ป่าไม้เพิ่มขึ้น
- ๒) ร้อยละที่ลดลงของขยะมูลฝอย
- ๓) จำนวนชุมชน/หน่วยงานที่ใช้พลังงานทางเลือกเพิ่มขึ้น
- ๔) ปริมาณเก็บกักน้ำเพิ่มขึ้น

**แนวทางการพัฒนา**

- ๑) การส่งเสริมการบริหารจัดการทรัพยากรธรรมชาติให้ยั่งยืน
- ๒) การส่งเสริมการบริหารจัดการขยะ
- ๓) การส่งเสริมการบริหารจัดการพลังงานทางเลือก
- ๔) การส่งเสริมการบริหารจัดการน้ำ

**ประเด็นการพัฒนาที่ ๕ การยกระดับคุณภาพชีวิตของประชาชน  
วัตถุประสงค์**

เพื่อให้ประชาชนมีความสุขและสังคมร่มเย็น

**ตัวชี้วัด/ค่าเป้าหมาย**

- ๑) อัตราผู้ป่วยรายใหม่ของโรคเบาหวาน/โรคความดันโลหิตสูงลดลง
- ๒) รายได้เฉลี่ยครัวเรือนยากจนเพิ่มขึ้น
- ๓) จำนวนตำบลต้นแบบจัดการตนเองในสถานการณ์โรคอุบัติใหม่เพิ่มขึ้น
- ๔) จำนวนคนวัยแรงงานและวัยผู้สูงอายุได้พัฒนาฝึกออาชีพในชุมชน
- ๕) ครัวเรือนยากไร้เป้าหมายได้รับการยกระดับคุณภาพชีวิตตามเกณฑ์ขั้นพื้นฐาน

**แนวทางการพัฒนา**

- ๑) การส่งเสริมสุขภาพ
- ๒) การป้องกันและควบคุมโรค
- ๓) การส่งเสริมเศรษฐกิจพอเพียง พัฒนาสังคม ชุมชน พัฒนาทักษะชีวิต
- ๔) การส่งเสริมอาชีพ
- ๕) พัฒนาทักษะอาชีพประชาชนทุกช่วงวัย
- ๖) ส่งเสริมการใช้นวัตกรรมเพื่อการพัฒนาทักษะอาชีพประชาชน
- ๗) จัดการสวัสดิการสังคมแบบมีส่วนร่วมในทุกช่วงวัย และยกระดับพื้นที่ต้นแบบทางสังคม
- ๘) ยกระดับคุณภาพชีวิตของครัวเรือนยากไร้ตามเกณฑ์ขั้นพื้นฐาน

**ประเด็นการพัฒนาที่ ๖ การเสริมสร้างความมั่นคงและความปลอดภัย  
วัตถุประสงค์**

- ๑) เพื่อสร้างความพันธ์อันดีกับประเทศเพื่อนบ้าน
- ๒) เพื่อให้หมู่บ้าน/ชุมชน ปลอดภัยาสพติด
- ๓) เพื่อให้ประชาชนมีความปลอดภัยในชีวิตและทรัพย์สิน

**ตัวชี้วัด/ค่าเป้าหมาย**

- ๑) จำนวนครั้งที่เข้าร่วมกิจกรรมการแลกเปลี่ยนความสัมพันธ์อันดีกับประเทศเพื่อนบ้าน
- ๒) จำนวนหมู่บ้าน/ชุมชน ที่ปลอดภัยาสพติด (หมู่บ้านสีขาว) เพิ่มขึ้น
- ๓) ร้อยละคดีอาชญากรรมลดลง
- ๔) จำนวนหมู่บ้านที่มีความพร้อมในการเฝ้าระวังและแจ้งเตือนภัยคุกคาม

**แนวทางการพัฒนา**

- ๑) การส่งเสริมและพัฒนาความร่วมมือกับประเทศเพื่อนบ้าน
- ๒) การพัฒนาคน องค์กร เครือข่าย หมู่บ้าน/ชุมชน เพื่อความมั่นคง ความสงบเรียบร้อย

และห่างไกลยาเสพติด

- ๓) การรักษาความสงบเรียบร้อยและปลอดภัยในชีวิตและทรัพย์สินของประชาชน

## ๑.๔ ยุทธศาสตร์การพัฒนาขององค์กรปกครองส่วนท้องถิ่นในเขตจังหวัดสุรินทร์ (พ.ศ.๒๕๖๖-๒๕๗๐) วิสัยทัศน์

“เมืองเกษตรอินทรีย์ ศูนย์เศรษฐกิจชายแดน ท่องเที่ยววิถีชุมชน ประชาชนมีคุณภาพชีวิตที่ดี”

### ตัวชี้วัดความสำเร็จตามเป้าหมายการพัฒนาจังหวัดสุรินทร์

๑. จำนวนพื้นที่การเกษตรที่ได้รับการรับรองมาตรฐานเกษตรอินทรีย์เพิ่มขึ้น
๒. ร้อยละที่เพิ่มขึ้นของมูลค่าการค้า
๓. ร้อยละที่เพิ่มขึ้นของรายได้จากการท่องเที่ยว
๔. จำนวนที่เพิ่มขึ้นของพื้นที่ป่าไม้จังหวัด
๕. ร้อยละที่ลดลงของขยะมูลฝอย
๖. สัดส่วนของคนอายุยืนตั้งแต่ ๘๐ ปีขึ้นไปเพิ่มขึ้น
๗. ร้อยละของจำนวนคดีอาชญากรรมลดลง
๘. คริวเรือนยากไร้เป้าหมายได้รับการยกระดับคุณภาพชีวิตตามเกณฑ์ขั้นพื้นฐาน
๙. ปริมาณการกักเก็บน้ำเพิ่มขึ้น

### ยุทธศาสตร์ที่ ๑ การพัฒนาและส่งเสริมเกษตรอินทรีย์อย่างครบวงจร

#### วัตถุประสงค์

๑. เพื่อเพิ่มพื้นที่เกษตรอินทรีย์
๒. เพื่อยกระดับสินค้าเกษตรอินทรีย์ให้ได้มาตรฐาน
๓. เพื่อเพิ่มช่องทางการจำหน่ายสินค้าเกษตรอินทรีย์

#### เป้าหมายและตัวชี้วัด

๑. จำนวนพื้นที่เกษตรอินทรีย์ที่เพิ่มขึ้น
๒. จำนวนสินค้าเกษตรอินทรีย์ที่ได้มาตรฐานเพิ่มขึ้น
๓. จำนวนช่องทางการจำหน่ายสินค้าเกษตรอินทรีย์เพิ่มขึ้น

#### แนวทางการพัฒนา

๑. การเพิ่มพื้นที่เกษตรอินทรีย์
๒. การยกระดับสินค้าเกษตรอินทรีย์ให้ได้มาตรฐาน
๓. การเพิ่มช่องทางการจำหน่ายสินค้าเกษตรอินทรีย์

### ยุทธศาสตร์ที่ ๒ การส่งเสริมและพัฒนาศักยภาพการค้า การลงทุน การบริการ

#### วัตถุประสงค์

๑. เพื่อสร้างผู้ประกอบการรายใหม่
๒. เพื่อเพิ่มมูลค่าการค้าในจังหวัด

#### เป้าหมายและตัวชี้วัด

๑. จำนวนผู้ประกอบการรายใหม่เพิ่มขึ้นต่อไป
๒. ร้อยละที่เพิ่มขึ้นของมูลค่าการค้าเมื่อเทียบกับค่าเฉลี่ยพื้นฐาน

#### แนวทางการพัฒนา

๑. การพัฒนาศักยภาพการแข่งขันของผู้ประกอบการและผู้นำเขา - สงออก
๒. การพัฒนาโครงสร้างพื้นฐาน การค้า การลงทุน และการบริการ



**ยุทธศาสตร์ที่ ๓ การพัฒนาและส่งเสริมการท่องเที่ยว ศิลปวัฒนธรรม ประเพณี วิถีชุมชน  
วัตถุประสงค์**

๑. เพื่อเพิ่มรายได้จากการท่องเที่ยว
๒. เพื่อเพิ่มจำนวนนักท่องเที่ยว

**เป้าหมายและตัวชี้วัด**

๑. รอยละที่เพิ่มขึ้นของรายได้จากการท่องเที่ยว
๒. รอยละที่เพิ่มขึ้นของจำนวนนักท่องเที่ยว

**แนวทางการพัฒนา**

๑. การพัฒนาตลาดท่องเที่ยวและบริการ
๒. การพัฒนาบุคลากรด้านการท่องเที่ยว
๓. การพัฒนาแหล่งท่องเที่ยว สินค้า ผลิตภัณฑ์ และการบริการที่ได้มาตรฐาน
๔. การพัฒนาเพื่อยกระดับการท่องเที่ยวเชิงศิลปวัฒนธรรม ประเพณี วิถีชุมชน
๕. ยกระดับผลิตภัณฑ์ด้านการท่องเที่ยว

**ยุทธศาสตร์ที่ ๔ การบริหารจัดการทรัพยากรธรรมชาติและสิ่งแวดล้อมอย่างยั่งยืน**

**วัตถุประสงค์**

๑. เพื่อเพิ่มพื้นที่ป่าไม้ การบริหารจัดการน้ำและรักษาสิ่งแวดล้อมให้สมดุล

**เป้าหมายและตัวชี้วัด**

๑. จำนวนพื้นที่ป่าไม้เพิ่มขึ้น
๒. รอยละที่ลดลงของขยะมูลฝอย
๓. จำนวนชุมชน/หน่วยงานที่เฝ้าพลังงานทางเลือกเพิ่มขึ้น
๔. ปริมาณเก็บกักน้ำเพิ่มขึ้น

**แนวทางการพัฒนา**

๑. การส่งเสริมการบริหารจัดการทรัพยากรธรรมชาติให้ยั่งยืน
๒. การส่งเสริมการบริหารจัดการขยะ
๓. การส่งเสริมการบริหารจัดการพลังงานทางเลือก
๔. การส่งเสริมการบริหารจัดการน้ำ

**ยุทธศาสตร์ที่ ๕ การยกระดับคุณภาพชีวิตของประชาชน**

**วัตถุประสงค์**

๑. เพื่อให้ประชาชนมีความสุขและสังคมร่มเย็น

**เป้าหมายและตัวชี้วัด**

๑. สัดส่วนของคนอายุตั้งแต่ ๘๐ ปีขึ้นไป เพิ่มขึ้น
๒. อัตราผู้ป่วยรายใหม่ของโรคเบาหวาน/โรคความดันโลหิตสูงลดลง
๓. รายได้เฉลี่ยครัวเรือนเพิ่มขึ้น
๔. จำนวนตำบลแบบจัดการตนเองเพิ่มขึ้น
๕. รอยละของคนในครัวเรือนที่จบการศึกษาภาคบังคับและไม่มีงานทำได้รับการฝึกอบรมอาชีพ
๖. สัดส่วนของนักเรียนด้อยโอกาสต่อนักเรียนทั้งหมดลดลง
๗. ครัวเรือนยากไร้เป้าหมายได้รับการยกระดับคุณภาพชีวิตตามเกณฑ์ขั้นพื้นฐาน

**แนวทางการพัฒนา**

๑. การส่งเสริมให้ประชาชนมีสุขภาพที่ดี
๒. การส่งเสริมการดำเนินชีวิตตามศาสตร์พระราชา
๓. การส่งเสริมให้องค์กรภาคประชาชนมีความเข้มแข็งสามารถพึ่งตนเองได้
๔. การพัฒนาคุณภาพ ทักษะชีวิตและการเพิ่มโอกาสทางการศึกษา
๕. การพัฒนาคุณธรรม จริยธรรม
๖. การส่งเสริมอาชีพ
๗. พัฒนาทักษะอาชีพประชาชนทุกช่วงวัย
๘. ส่งเสริมการในวัดกรรมเพื่อการพัฒนาทักษะอาชีพประชาชน
๙. ยกระดับคุณภาพชีวิตของครัวเรือนยากไร้ตามเกณฑ์ขั้นพื้นฐาน

**ยุทธศาสตร์ที่ ๖ การเสริมสร้างความมั่นคงและความปลอดภัย****วัตถุประสงค์**

๑. เพื่อสร้างความสัมพันธ์อันดีกับประเทศเพื่อนบ้าน
๒. เพื่อให้มีหมู่บ้าน/ชุมชน ที่ปลอดภัยเสพติ (หมู่บ้านสีขาว) เพิ่มขึ้น
๓. เพื่อให้ประชาชนมีความปลอดภัยในชีวิตและทรัพย์สิน

**เป้าหมายและตัวชี้วัด**

๑. จำนวนครั้งในการแลกเปลี่ยนความสัมพันธ์อันดีกับประเทศเพื่อนบ้าน
๒. จำนวนหมู่บ้าน/ชุมชน ที่ปลอดภัยเสพติ (หมู่บ้านสีขาว) เพิ่มขึ้น
๓. รอยละคดีอาชญากรรมลดลง
๔. จำนวนหมู่บ้านชายแดนที่มีความพร้อมในการเฝ้าระวังภัยคุกคาม

**แนวทางการพัฒนา**

๑. การส่งเสริมและพัฒนาความร่วมมือกับประเทศเพื่อนบ้าน
๒. การพัฒนาคน องค์กร เครือข่าย หมู่บ้าน/ชุมชน เพื่อความมั่นคง ความสงบเรียบร้อย และทางไกลยาเสพติ
๓. การรักษาความสงบเรียบร้อยและปลอดภัยในชีวิตและทรัพย์สินของประชาชน

## ๒. ยุทธศาสตร์ขององค์กรปกครองส่วนท้องถิ่น

### ๒.๑ วิสัยทัศน์

“ก้าวสู่เมืองที่ปลอดภัยและน่าอยู่ พัฒนาสู่ตลาดสดได้มาตรฐาน ส่งเสริมการศึกษายั่งยืนนาน ธรรมชาติปลอดภัยเคียงคู่ประชาชน”

### ๒.๒ พันธกิจในการพัฒนาเทศบาล

๑. การก่อสร้าง บำรุงรักษา ปรับปรุง ซ่อมแซม สิ่งปลูกสร้างและระบบสาธารณูปโภค
๒. การยกระดับการพัฒนาคุณภาพชีวิตของประชาชนให้ครอบคลุมทุกด้าน
๓. การสร้างความปลอดภัยให้กับประชาชน สังคมสงบสุข
๔. การเพิ่มศักยภาพของบุคลากรเพื่อให้บริการประชาชน
๕. การบริหารจัดการสิ่งแวดล้อมและมลพิษต่างๆ
๖. การบริหารจัดการขยะและสิ่งปฏิกูลที่ได้มาตรฐานไม่เป็นพิษกับสิ่งแวดล้อม
๗. การพัฒนาโครงสร้างพื้นฐานและสิ่งอำนวยความสะดวกด้านการค้าการลงทุน
๘. การบริหารจัดการตลาดสดให้เป็นตลาดที่น่าซื้อน่าจับจ่าย

### ๒.๓ ยุทธศาสตร์

๑. ยุทธศาสตร์ที่ ๑ การพัฒนาโครงสร้างพื้นฐาน
๒. ยุทธศาสตร์ที่ ๒ การพัฒนาด้านการส่งเสริมคุณภาพชีวิต
๓. ยุทธศาสตร์ที่ ๓ การจัดระเบียบชุมชน/สังคมและการรักษาความสงบเรียบร้อย
๔. ยุทธศาสตร์ที่ ๔ ด้านการบริหารจัดการ
๕. ยุทธศาสตร์ที่ ๕ ด้านศิลปะ วัฒนธรรม จารีตประเพณีและภูมิปัญญาท้องถิ่น
๖. ยุทธศาสตร์ที่ ๖ ด้านการอนุรักษ์ทรัพยากรธรรมชาติและสิ่งแวดล้อม
๗. ยุทธศาสตร์ที่ ๗ ด้านการพัฒนาความสามารถในการแข่งขันทางเศรษฐกิจการค้าและการลงทุน

### ๒.๔ เป้าประสงค์

๑. การได้รับบริการด้านโครงสร้างพื้นฐานให้มีความสะดวกและรวดเร็ว
๒. ประชาชนมีความรู้และบำรุงรักษาศิลปะวัฒนธรรมอันดีงาม
๓. ประชาชนมีศักยภาพมีรายได้เพียงพอสามารถพึ่งตนเองได้
๔. มลภาวะและสิ่งแวดล้อมไม่เป็นพิษทำให้ชุมชนน่าอยู่อย่างสงบสุข
๕. การบริหารจัดการภาครัฐที่ดีและมีส่วนร่วมจากทุกภาคส่วน
๖. การส่งเสริมความเข้มแข็งของชุมชน การสังคมสงเคราะห์แก่ประชาชนรวมทั้งการสร้างสังคม

ความน่าอยู่

### ๒.๕ ตัวชี้วัด

๑. จำนวนโครงการก่อสร้าง บำรุงรักษา ปรับปรุง ซ่อมแซม สิ่งปลูกสร้างและระบบสาธารณูปโภค
๒. จำนวนร้อยละของการยกระดับการพัฒนาคุณภาพชีวิตของประชาชนให้ครอบคลุมทุกด้าน
๓. จำนวนร้อยละการสร้างความปลอดภัยให้กับประชาชน สังคมสงบสุข
๔. จำนวนร้อยละการเพิ่มศักยภาพของบุคลากรเพื่อให้บริการประชาชน
๕. จำนวนร้อยละการบริหารจัดการสิ่งแวดล้อมและมลพิษต่างๆ
๖. จำนวนร้อยละการบริหารจัดการขยะและสิ่งปฏิกูลที่ได้มาตรฐานไม่เป็นพิษกับสิ่งแวดล้อม
๗. จำนวนการพัฒนาโครงสร้างพื้นฐานและสิ่งอำนวยความสะดวกด้านการค้าการลงทุน
๘. จำนวนร้อยละของความพึงพอใจในการบริหารจัดการตลาดสดให้เป็นตลาดที่น่าซื้อน่าจับจ่าย

## ๒.๖ ค่าเป้าหมาย

๑. จำนวนโครงการก่อสร้าง บำรุงรักษา ปรับปรุง ซ่อมแซม สิ่งปลูกสร้างและระบบสาธารณูปโภคไม่น้อยกว่าร้อยละ ๑๐
๒. จำนวนร้อยละของการยกระดับการพัฒนาคุณภาพชีวิตของประชาชนให้ครอบคลุมทุกด้านไม่น้อยกว่าร้อยละ ๖๐
๓. จำนวนร้อยละการสร้างความปลอดภัยให้กับประชาชน สังคมสงบสุข ไม่น้อยกว่าร้อยละ ๖๐
๔. จำนวนร้อยละการเพิ่มศักยภาพของบุคลากรเพื่อการบริการประชาชน ไม่น้อยกว่าร้อยละ ๘๐
๕. จำนวนร้อยละการบริหารจัดการสิ่งแวดล้อมและมลพิษต่างๆ ไม่น้อยกว่าร้อยละ ๗๐
๖. จำนวนร้อยละการบริหารจัดการขยะและสิ่งปฏิกูลที่ได้มาตรฐานไม่เป็นพิษกับสิ่งแวดล้อม ไม่น้อยกว่าร้อยละ ๗๐
๗. จำนวนการพัฒนาโครงสร้างพื้นฐานและสิ่งอำนวยความสะดวกด้านการค้าการลงทุน ไม่น้อยกว่าร้อยละ ๑๐
๘. จำนวนร้อยละของความพึงพอใจในการบริหารจัดการตลาดสดให้เป็นตลาดที่น่าซื้อน่าจับจ่าย ไม่น้อยกว่าร้อยละ ๘๐

## ๒.๗ กลยุทธ์

๑. การพัฒนาการก่อสร้าง บำรุงรักษา ปรับปรุง ซ่อมแซม สิ่งปลูกสร้างและระบบสาธารณูปโภค
๒. การยกระดับการพัฒนาคุณภาพชีวิตของประชาชนให้ครอบคลุมทุกด้าน
๓. การสร้างความปลอดภัยให้กับประชาชน สังคมสงบสุข
๔. การเพิ่มศักยภาพของบุคลากรเพื่อการบริการประชาชน
๕. การบริหารจัดการสิ่งแวดล้อมและมลพิษต่างๆ
๖. การบริหารจัดการขยะและสิ่งปฏิกูลที่ได้มาตรฐานไม่เป็นพิษกับสิ่งแวดล้อม
๗. การพัฒนาโครงสร้างพื้นฐานและสิ่งอำนวยความสะดวกด้านการค้าการลงทุน
๘. การบริหารจัดการตลาดสดให้เป็นตลาดที่น่าซื้อน่าจับจ่าย

## ๒.๘ จุดยืนทางยุทธศาสตร์

- ๑) การพัฒนาชุมชนให้น่าอยู่มีความเข้มแข็ง โดยได้รับบริการสาธารณะด้านโครงสร้างพื้นฐานที่จำเป็นเพื่อรองรับการขยายตัวของชุมชนและเศรษฐกิจ
- ๒) การพัฒนาระบบการศึกษาและส่งเสริมศิลปวัฒนธรรมท้องถิ่น
- ๓) ส่งเสริมและพัฒนาศักยภาพคนและความเข้มแข็งของชุมชนในการพึ่งตนเอง
- ๔) การกำจัดขยะมูลฝอย สิ่งปฏิกูลและมลภาวะสิ่งแวดล้อมที่มีอย่างยั่งยืน
- ๕) การพัฒนาระบบการบริหารจัดการภาครัฐที่ดีและมีส่วนร่วมจากทุกภาคส่วน

## ๒.๙ ความเชื่อมโยงของยุทธศาสตร์ในภาพรวม

การจัดทำแผนพัฒนาท้องถิ่นของเทศบาลตำบลก้งแอน มีความเชื่อมโยงของยุทธศาสตร์ในภาพรวม ดังนี้

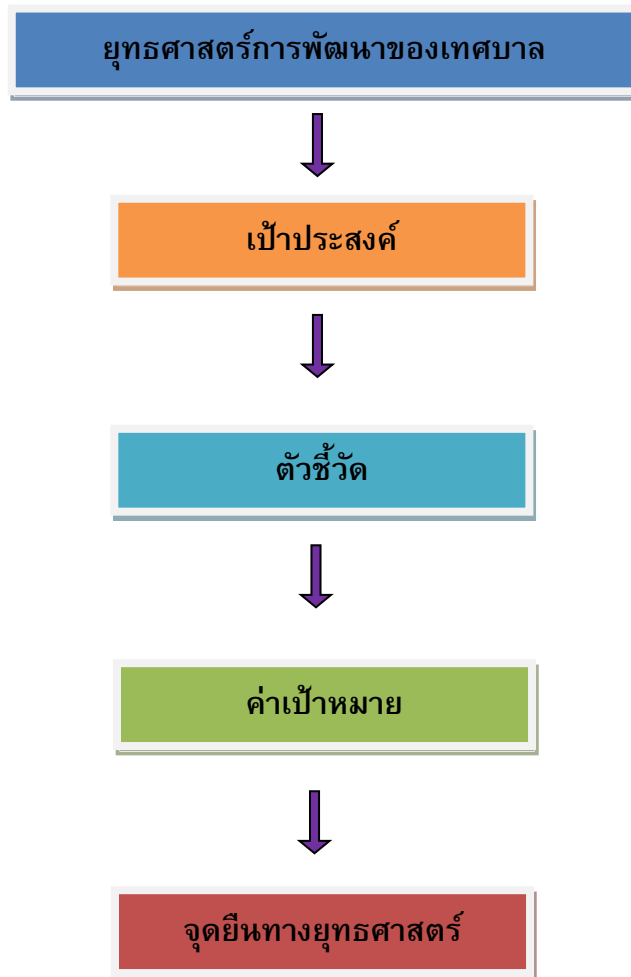

### ๓. การวิเคราะห์เพื่อพัฒนาท้องถิ่น

#### ๓.๑ การวิเคราะห์กรอบการจัดทำยุทธศาสตร์ขององค์กรปกครองส่วนท้องถิ่น

##### ๑) การวิเคราะห์ศักยภาพด้านเศรษฐกิจ

รัฐบาลได้แก้ไขปัญหาเศรษฐกิจมาโดยตลอด แต่ไม่สามารถแก้ไขปัญหาความในด้านนี้ให้หมดไป เนื่องจากสถานะเศรษฐกิจตกต่ำต่อเนื่องหลายปี พืชผลทางการเกษตรตกต่ำ ขาดเงินทุนหมุนเวียนในภาคอุตสาหกรรม ต้องลดการผลิต ลดคนงาน ทำให้คนว่างงานเพิ่มมากขึ้น ไม่มีรายได้เลี้ยงดูครอบครัว เทศบาลตำบลก้งแอนได้มีกระตุ้นเศรษฐกิจโดยการสร้างมาตรฐานสถานที่ในการจำหน่ายสินค้าที่ได้มาตรฐาน จัดการอบรมผู้ประกอบการร้านค้าต่างๆ ให้จำหน่ายสินค้าที่ได้มาตรฐานและมีคุณภาพ ราคาที่เหมาะสมเพื่อสร้างแรงจูงใจในการจับจ่ายของประชาชน ทั้งในและนอกเขตเทศบาล

##### จุดแข็ง

๑. ตลาดสดเทศบาลตำบลก้งแอนที่เป็นศูนย์กลางการค้าขาย
๒. มีสินค้าพื้นเมือง อาหาร การเกษตรของท้องถิ่น
๓. มีเส้นทางคมนาคมเชื่อมโยงไปหลายจังหวัด

##### จุดอ่อน

๑. ตลาดสดมีความคับแคบไม่สะอาดและไม่ได้มาตรฐาน
๒. ไม่มีศูนย์จำหน่ายสินค้าและผลิตภัณฑ์พื้นเมือง
๓. ประชาชนส่วนใหญ่มีนิสัยในการใช้จ่ายที่ฟุ่มเฟือย
๔. เป็นสังคมการบริโภคมากกว่าสังคมการผลิต

##### โอกาส

๑. นโยบายกองทุนหมู่บ้าน
๒. นโยบายแก้ปัญหาความยากจน
๓. มีธนาคารในพื้นที่ ๖ แห่ง
๔. มีสำนักงานพัฒนาชุมชนอำเภอปราสาท
๕. มีศูนย์บริการการศึกษาออกโรงเรียน
๖. มีพื้นที่ในการก่อสร้างตลาดสดแห่งใหม่ที่ได้มาตรฐาน

##### อุปสรรค

๑. กระแสอิทธิพลจากต่างประเทศหรือวัฒนธรรมอื่นที่มีค่านิยมที่ฟุ่มเฟือย
๒. ภาวะสินค้าและน้ำมันแพง

จากการวิเคราะห์สรุปได้ว่าประเด็นในการพัฒนาด้านเศรษฐกิจ สามารถทำได้เพราะมีศักยภาพเพียงพอ และทำให้ประชาชนชาวเทศบาลตำบลก้งแอน มีทุน มีงาน มีอาชีพ มีที่จำหน่ายสินค้าในการเพิ่มรายได้ที่เพียงพอทุกวัน รื่นและไม่งาน

##### ๒) การวิเคราะห์ศักยภาพด้านสังคม

ผลกระทบทางด้านเศรษฐกิจที่ผ่านมาและการแพร่ระบาดของยาเสพติดในปัจจุบัน ทำให้คุณภาพชีวิตของประชาชนไม่ดีเท่าที่ควรขาดการป้องกัน และการดูแลรักษาสุขภาพอนามัยของตนเอง ขาดโอกาสทางการศึกษารวมทั้งสวัสดิการและกิจกรรมนันทนาการไม่เพียงพอ เทศบาลตำบลก้งแอนจึงได้มีการส่งเสริมความรู้และป้องกันการระบาดของยาเสพติดทั้งในเชิงรุกและเชิงรับ พัฒนาคุณภาพชีวิตของผู้สูงอายุ คนพิการและผู้ด้อยโอกาส ให้สามารถอยู่ในสังคมโดยที่ไม่เป็นภาระของคนในครอบครัว ส่งเสริมให้เยาวชนและประชาชนใช้เวลาว่างให้เกิดประโยชน์ สร้างความ

เข้มแข็งของชุมชน ป้องกันและแก้ไขผู้ติดเชื้อเอชไอวีให้สามารถใช้ชีวิตในสังคมได้อย่างปกติสุข รวมทั้งเสริมการจัดการศึกษา มีการพัฒนาเศรษฐกิจและสังคมไปพร้อมๆ กัน เพื่อให้ประชาชนมีคุณภาพชีวิตที่ดีขึ้น

#### จุดแข็ง

๑. มีสังคมดั้งเดิมที่มีขนบธรรมเนียม วัฒนธรรมประเพณีที่มีคุณค่าและยาวนาน
๒. มีการปกครองทั้งหมด ๗ ชุมชน
๓. มีผู้นำทางสังคมที่มีคุณภาพ

#### จุดอ่อน

๑. มีการบริหารจัดการชุมชนที่ยังไม่มีระบบแบบแผน
๒. มีประชาชนจำนวนมากขาดความรู้ความเข้าใจและจิตสำนึกในการมีส่วนร่วมพัฒนาท้องถิ่น
๓. ประชาชนส่วนหนึ่งขาดการวางแผนในการมีครอบครัวที่สมบูรณ์
๔. มีสังคมในรูปแบบทุติยภูมิ

#### โอกาส

๑. นโยบายด้านการพัฒนาสังคมของรัฐบาล
๒. นโยบายการพัฒนาสังคมและคุณภาพชีวิตของจังหวัด
๓. มีสำนักงานพัฒนาชุมชนอำเภอปราสาท
๔. สำนักงานพัฒนาสังคมความมั่นคงของมนุษย์

#### อุปสรรค

๑. กระแสนิยมแห่งค่านิยมจากต่างประเทศหรือวัฒนธรรมอื่นที่มีค่านิยมฟุ่มเฟือยจากการวิเคราะห์สรุปได้ว่าประเด็นในการพัฒนาด้านสังคมสามารถทำได้เพราะมีศักยภาพเพียงพอ และทำให้ประชาชนชาวเทศบาลตำบลก้งแอน มีสังคมที่เข้มแข็ง สามัคคี สมานฉันท์ สมานฉันท์และเอื้ออาทรต่อกัน

#### ๓) การวิเคราะห์ศักยภาพด้านการศึกษา

ปัจจุบันปัญหาทางการศึกษาเป็นปัญหาที่สำคัญที่จะต้องเร่งเสริมสร้างการเรียนรู้ให้แก่ประชาชนเพื่อเป็นการพัฒนาศักยภาพของประชาชนให้มีคุณภาพ สามารถพัฒนาตนเองให้เข้ากับยุค และสังคมที่เปลี่ยนแปลงไปตลอดเวลา หากไม่มีการเสริมสร้างการเรียนรู้จะทำให้ประชาชนตกเป็นผู้ด้อยโอกาสทางสังคมมีทางเลือกในการดำเนินชีวิตน้อยลงจึงจำเป็นต้องเป็นการส่งเสริมการเรียนรู้ในทุกระดับตลอดจนรักษาขนบธรรมเนียมประเพณีที่เป็นเอกลักษณ์ของชุมชนให้คงอยู่ต่อไป

#### จุดแข็ง

๑. มีกองการศึกษา เป็นส่วนราชการที่รับผิดชอบงานด้านการศึกษา
๒. มีงบประมาณ เครื่องมือ อุปกรณ์ในการดำเนินงานด้านการศึกษาที่เพียงพอ

#### จุดอ่อน

๑. มีแผนพัฒนาทางการศึกษาที่ยังไม่ชัดเจน
๒. ภูมิทัศน์ของศูนย์พัฒนาเด็กเล็กมีทัศนียภาพที่ไม่เหมาะสม

#### โอกาส

๑. นโยบายการถ่ายโอนภารกิจด้านการศึกษาให้แก่องค์กรปกครองส่วนท้องถิ่น
๒. นโยบายการพัฒนาทางการศึกษาของชาติ
๓. มีสำนักงานเขตพื้นที่การศึกษา
๔. มีมหาวิทยาลัยราชภัฏสุรินทร์
๕. มีการฝึกอบรมบุคลากรในการปฏิบัติหน้าที่ของส่วนราชการอื่น

## อุปสรรค

๑. การถ่ายโอนภารกิจด้านการศึกษาให้แก่องค์กรปกครองส่วนท้องถิ่น ยังไม่มีความชัดเจนและเป็นรูปธรรม

จากการวิเคราะห์สรุปได้ว่าประเด็นในการพัฒนาด้านการศึกษามีศักยภาพเพียงพอและทำให้ประชาชนชาวเทศบาลตำบลก้งแอนมีการศึกษาที่ดี เป็นพลังของท้องถิ่นในการพัฒนาบ้านเมืองต่อไป

### **๔) การวิเคราะห์ศักยภาพด้านผังเมือง**

ผลการพัฒนาของเทศบาลตำบลก้งแอนในปีที่ผ่านมาได้มีการพัฒนาและช่วยแก้ปัญหาความเดือดร้อนและบรรเทาความต้องการของประชาชนในด้านโครงสร้างพื้นฐาน ด้านสาธารณูปโภค ด้านแหล่งน้ำได้ระดับหนึ่ง เนื่องจากมีข้อจำกัดด้านงบประมาณประกอบกับต้องรับผิดชอบพื้นที่ครอบคลุมทั้งเขตเทศบาล จึงไม่สามารถแก้ไขปัญหาดังกล่าวให้หมดไปได้ เนื่องจากต้องใช้งบประมาณจำนวนมาก การพัฒนาในปีที่ผ่านมาจึงเป็นไปแบบค่อยเป็นค่อยไป เน้นการบรรเทาและแก้ไขปัญหาความเดือดร้อนของประชาชนเป็นสำคัญ

กรมโยธาธิการและผังเมืองได้ถ่ายโอนภารกิจให้แก่องค์กรปกครองส่วนท้องถิ่นตามบทบัญญัติ

รัฐธรรมนูญแห่งราชอาณาจักรไทย พ.ศ. ๒๕๔๐ ประกอบกับพระราชบัญญัติกำหนดแผนและขั้นตอนการกระจายอำนาจให้แก่องค์กรปกครองส่วนท้องถิ่น พ.ศ. ๒๕๔๒ ทำให้องค์กรปกครองส่วนท้องถิ่นมีอำนาจในการวางและจัดทำผังเมืองรวมของตนเองได้ โดยการออกข้อบัญญัติท้องถิ่นเพื่อบริหารจัดการภายในท้องถิ่นที่อยู่ในเขตปกครองของตน เพื่อประโยชน์ของประชาชนในท้องถิ่นตามหลักการพัฒนาย่างยั่งยืนและหลักการนี้ยังได้บัญญัติไว้ในรัฐธรรมนูญแห่งราชอาณาจักรไทย พุทธศักราช ๒๕๖๐ ในมาตรา ๒๔๙ บัญญัติว่า “ภายใต้บังคับมาตรา ๑ ให้มีการจัดการปกครองส่วนท้องถิ่นตามหลักแห่งการปกครองตนเองตามเจตนารมณ์ของประชาชนในท้องถิ่น ทั้งนี้ตามวิธีการและรูปแบบองค์กรปกครองส่วนท้องถิ่นที่กฎหมายบัญญัติการจัดตั้งองค์กรปกครองส่วนท้องถิ่นในรูปแบบใดให้คำนึงถึงเจตนารมณ์ของประชาชนในท้องถิ่นและความสามารถในการปกครองตนเองในด้านรายได้จำนวนและความหนาแน่นของประชากรและพื้นที่ ที่ต้องรับผิดชอบ ประกอบกัน”

ผังเทศบาลตำบล เป็นผังระดับท้องถิ่นที่เสนอแนะแนวทางในการพัฒนาพื้นที่ระดับเล็ก (ตำบล, หมู่บ้าน, ชุมชน) ภายใต้กรอบของผังเมืองรวมจังหวัด การวางและจัดทำผังเมืองรวม เป็นการวางแผนการใช้ประโยชน์ที่ดินในอนาคต โดยแบ่งที่ดินออกเป็นประเภทต่าง ๆ รวมถึงการวางโครงข่ายคมนาคมให้มีความเชื่อมโยงกันทั้งในภายในและนอกผัง การสาธารณูปโภค สาธารณูปการ โดยมีกฎกระทรวงให้ใช้บังคับผังเมืองรวม ซึ่งเป็นกฎหมายลำดับรอง ใช้บังคับให้เป็นไปตามแผนผัง นโยบาย โครงการ รวมถึงมาตรการในการควบคุม เพื่อใช้เป็นแนวทางในการพัฒนาและการดำรงรักษาเมืองและบริเวณที่เกี่ยวข้องหรือชนบท การวางผังเมืองจึงเป็นวิธีการหนึ่ง ในการแก้ไขปัญหาในการจัดประเภทของการใช้ที่ดินในตัวเมืองให้เป็นระเบียบ มีความเป็นอยู่ที่ถูกสุขลักษณะ มีการใช้ที่ดินที่เหมาะสมไม่ปะปนและตั้งอยู่ในที่เหมาะสม ขจัดหรือลดปัญหาต่าง ๆ ซึ่งจะเกิดขึ้นในเมืองให้ลดน้อยลงหรือหมดไป

### จุดแข็ง

๑. มีกองช่างรับผิดชอบงานในด้านผังเมือง
๒. มีระบบโครงสร้างพื้นฐานครบทุกด้าน
๓. มีเครื่องมือ วัสดุอุปกรณ์ในการพัฒนาโครงสร้างพื้นฐานที่เพียงพอ
๔. มีแผนที่เทศบาลในการพัฒนาด้านโครงสร้างพื้นฐานที่เพียงพอ
๕. มีการประชาสัมพันธ์เกี่ยวกับงานด้านโครงสร้างพื้นฐาน



### จุดอ่อน

๑. มีบุคลากรบางส่วนยังไม่ชำนาญในการปฏิบัติหน้าที่
๒. มีระบบระบายน้ำที่ไม่ได้มาตรฐาน
๓. ถนนในเทศบาลมีความคับแคบ
๔. ยังไม่มีผังเมืองที่เหมาะสม

### โอกาส

๑. มีหมวดการทางปราสาท
๒. มีสำนักงานโยธาธิการและผังเมืองจังหวัดสุรินทร์
๓. มีการฝึกอบรมบุคลากรในการปฏิบัติหน้าที่ของส่วนราชการอื่น

### อุปสรรค

๑. ขั้นตอนในการจัดทำผังเมืองมีขั้นตอนมาก
๒. คณะกรรมการผังเมืองและองค์กรปกครองส่วนท้องถิ่นมีความเห็นไม่ตรงกันในเรื่องการกำหนดสี

การใช้ประโยชน์ที่ดิน

๓. ปัญหาการขาดระบบสนับสนุนความรู้ให้องค์กรปกครองส่วนท้องถิ่นที่มีประสิทธิภาพและจากประสิทธิผลจากหน่วยงานที่เกี่ยวข้องของกรมโยธาธิการและผังเมือง

๔. ปัญหาที่เกี่ยวข้องกับการทำงานตามกฎหมายผังเมือง

### **๕) การวิเคราะห์ศักยภาพด้านเทคโนโลยี**

การประยุกต์ใช้งานเทคโนโลยีสารสนเทศในปัจจุบัน ได้มีการนำมาใช้ในหลายสาขาวิชาชีพ ทั้งในด้าน การศึกษา ด้านธุรกิจอุตสาหกรรม ด้านการแพทย์ ด้านวิทยาศาสตร์และเทคโนโลยี เพื่ออำนวยความสะดวกในการ ประกอบธุรกิจ การทำงาน การศึกษาหาความรู้ ทำให้คุณภาพชีวิตของคนในสังคมปัจจุบันดีขึ้น นอกจากนี้หน่วยงาน ราชการต่างๆ ก็นำเทคโนโลยีสารสนเทศและระบบคอมพิวเตอร์ เข้ามาอำนวยความสะดวกให้กับประชาชนในการติดต่อ ประสานงานกับทางราชการ และในธุรกิจเอกชนทางด้านการโรงแรม และการท่องเที่ยวก็ให้บริการข้อมูลข่าวสาร และ บริการลูกค้าผ่านทางระบบอินเทอร์เน็ตทำได้อย่างสะดวกรวดเร็วทันเหตุการณ์

ปัจจุบันได้มีการนำเทคโนโลยีสารสนเทศเข้ามาใช้ในหน่วยงานภาครัฐและเอกชนต่าง ๆ มากมาย เช่น การทำบัตรประจำตัวประชาชน การเกิด การตาย การเสียภาษีอากร การทำใบอนุญาตขับรถยนต์ การจ่ายค่า สาธารณูปโภคต่างๆ การประมวลผลคะแนนเลือกตั้ง ฯลฯ เป็นต้น งานเหล่านี้ได้มีการนำระบบสำนักงานอัตโนมัติเข้ามา ใช้ เพื่อทำให้ได้ข้อมูลข่าวสารที่รวดเร็ว และยังตอบสนองกับการบริหารยุคใหม่ที่ต้องใช้ข้อมูลเป็นหลักในการบริหาร จัดการ กล่าวโดยสรุปคือ ได้มีการนำคอมพิวเตอร์และเทคโนโลยีสารสนเทศเข้ามาใช้ในหน่วยงานต่าง ๆ เกือบทุก วงการ ทั้งภาครัฐและเอกชนไม่ว่าจะอยู่ในรูปของบุคคลหรือองค์กรใด ๆ ก็ตาม ฉะนั้นจึงจำเป็นอย่างยิ่งที่จะต้องมีการ ศึกษาทางด้านเทคโนโลยีสารสนเทศ ในหน่วยงานด้านการศึกษาที่มีความตื่นตัวและเปิดทำการเรียนการสอนใน หลักสูตรดังกล่าว ทั้งในระดับ อาชีวศึกษา และอุดมศึกษา และเป็นสาขาวิชาที่นักเรียนให้ความสนใจ กันมาก เนื่องจากยังมีตลาดแรงงานรองรับมากนั่นเอง

เทศบาลตำบลก้งแอน ได้นำเทคโนโลยีเข้ามาใช้เพื่ออำนวยความสะดวกให้กับประชาชนในพื้นที่ เช่น ระบบแผนที่ภาษีเพื่อใช้เพิ่มประสิทธิภาพในรับชำระภาษีของเทศบาลตำบล การบริการข้อมูลข่าวสารผ่านเว็บไซต์หลัก ขององค์กร ทั้งนี้ยังมีระบบสารสนเทศเพื่อลงข้อมูลต่าง ๆ เช่น ระบบสารสนเทศเพื่อการวางแผน เป็นระบบที่ใช้บันทึก ข้อมูลโครงการต่าง ๆ ที่ปรากฏในแผนพัฒนาท้องถิ่น ระบบเบี่ยยังชีพ เป็นระบบที่บันทึกข้อมูลผู้มีสิทธิ์หรือขึ้นทะเบียน เพื่อขอรับเงินสงเคราะห์เพื่อการยังชีพ ระบบบันทึกบัญชีท้องถิ่น เป็นระบบที่ใช้สำหรับบันทึกข้อมูลงบประมาณ รายจ่ายประจำปี บัญชีรายรับ-รายจ่าย รวมถึงการจัดทำฎีกาเบิกจ่ายงบประมาณต่าง ๆ เป็นต้น

ผลกระทบจากการใช้เทคโนโลยีที่มีต่อสังคม หากนำมาใช้อย่างไม่ระมัดระวังก็จะส่งผลกระทบต่อสิ่งแวดล้อมทางสังคมและวัฒนธรรมของมนุษย์ได้ เช่น

(๑) ปัญหาการเพิ่มประชากรอย่างรวดเร็ว เนื่องมาจากความก้าวหน้าทางเทคโนโลยีทางการแพทย์ หากไม่มีการป้องกันหรือแก้ไขในอนาคตก็จะเกิดปัญหาวิกฤติประชากรได้

(๒) สูญเสียความหลากหลายทางวัฒนธรรมและภูมิปัญญาท้องถิ่นเกิดจากความเจริญก้าวหน้าด้านการคมนาคมขนส่ง การสื่อสาร ทำให้เกิดการแลกเปลี่ยนวัฒนธรรมอย่างรวดเร็ว จนกระทั่งคนรุ่นหลังไม่มีเวลาในการคัดเลือกสิ่งดี ๆ ของภูมิปัญญาดั้งเดิมมาปรับใช้

(๓) สูญเสียความเข้มแข็งของสถาบันทางสังคม สถาบันต่างๆ ทางสังคม เช่น ครอบครัว ชุมชน ศาสนา การศึกษามีบทบาทต่อวิถีชีวิตของสมาชิกในสังคมน้อยลง สื่อและเทคโนโลยีสมัยใหม่เข้ามาทำให้เกิดปัญหาต่างๆ ตามมา เช่น ปัญหายาเสพติด อาชญากรรม โสเภณี คอร์รัปชัน การว่างงาน

#### **จุดแข็ง**

๑. มีเครื่องมือ วัสดุอุปกรณ์ ในการให้บริการประชาชนที่เพียงพอ
๒. มีอินเทอร์เน็ตตำบลในการให้บริการประชาชนฟรี
๓. เทศบาลตำบลใช้ระบบสารสนเทศต่าง ๆ ในการปฏิบัติงาน เช่น ระบบสารสนเทศเพื่อการวางแผน ระบบบัญชีชีพ ระบบบันทึกบัญชีท้องถิ่น ระบบบริการศูนย์ข้อมูลท้องถิ่นแห่งชาติ ระบบแผนที่ภาษี เป็นต้น

#### **จุดอ่อน**

๑. เจ้าหน้าที่บางรายไม่สามารถใช้เทคโนโลยีให้เกิดประโยชน์เท่าที่ควร
๒. การบันทึกข้อมูลลงในระบบฐานข้อมูลยังคงต้องทำเอกสารควบคู่ไปซึ่งเป็นการทำงานซ้ำซ้อน

#### **โอกาส**

๑. มีการฝึกอบรมบุคลากรในการปฏิบัติหน้าที่ของส่วนราชการอื่นเพื่อเพิ่มประสิทธิภาพการทำงาน และสามารถใช้เทคโนโลยีให้เกิดประสิทธิภาพมากขึ้น
๒. เทศบาลตำบลก้งแอนเป็นที่ตั้งของหน่วยงานราชการอื่นๆ ที่สามารถอำนวยความสะดวกให้กับประชาชนได้อย่างรวดเร็ว

#### **อุปสรรค**

๑. สูญเสียความหลากหลายทางวัฒนธรรมและภูมิปัญญาท้องถิ่นเกิดจากความเจริญก้าวหน้าด้านการคมนาคมขนส่ง การสื่อสาร ทำให้เกิดการแลกเปลี่ยนวัฒนธรรมอย่างรวดเร็ว จนกระทั่งคนรุ่นหลังไม่มีเวลาในการคัดเลือกสิ่งดี ๆ ของภูมิปัญญาดั้งเดิมมาปรับใช้
๒. สูญเสียความเข้มแข็งของสถาบันทางสังคม สถาบันต่างๆ ทางสังคม เช่น ครอบครัว ชุมชน ศาสนา การศึกษามีบทบาทต่อวิถีชีวิตของสมาชิกในสังคมน้อยลง สื่อและเทคโนโลยีสมัยใหม่เข้ามาทำให้เกิดปัญหาต่างๆ ตามมา เช่น ปัญหายาเสพติด อาชญากรรม โสเภณี คอร์รัปชัน การว่างงาน

### **๖) การวิเคราะห์ศักยภาพด้านทรัพยากรธรรมชาติและสิ่งแวดล้อม**

เทศบาลตำบลก้งแอน ได้เล็งเห็นปัญหาด้านทรัพยากรธรรมชาติสิ่งแวดล้อม โดยประชาชนยังขาดความรู้ความเข้าใจในการใช้ทรัพยากรธรรมชาติอย่างประหยัดและคุ้มค่า ขาดจิตสำนึกในการรักษาทรัพยากรธรรมชาติทำให้เกิดมลพิษต่างๆ ซึ่งเทศบาลตำบลก้งแอนสร้างจิตสำนึกในการให้ประชาชนรู้จักอนุรักษ์ทรัพยากรธรรมชาติและสิ่งแวดล้อม ขุดลอกคลองระบายน้ำ กำจัดวัชพืช รวมถึงการใช้ประโยชน์จากสิ่งที่ไม่ใช้แล้ว บริหารจัดการขยะ โดยเริ่มตั้งแต่การคัดแยกขยะ การดำเนินโครงการธนาคารขยะ รวมถึงสร้างจิตสำนึกในการทิ้งขยะของประชาชน ซึ่งเทศบาลตำบลก้งแอนเป็นชุมชนเมือง ที่มีประชาชนอาศัยอยู่เป็นจำนวนมาก ปัญหาด้านนี้จึงสามารถแก้ไขได้ในระดับหนึ่งเท่านั้น การพัฒนาดังกล่าวต้องพัฒนาให้เห็นผลเป็นรูปธรรมต่อไป

ในปัจจุบันสิ่งแวดล้อมที่เป็นธรรมชาติ ทั้งภายในประเทศและในท้องถิ่นมีแนวโน้มถูกทำลายเพิ่มมากขึ้น ในขณะที่เดียวกันสิ่งแวดล้อมทางวัฒนธรรม (ที่มนุษย์สร้างขึ้น) กลับเพิ่มมาแทนมากขึ้นเป็นลำดับ ทั้งนี้เนื่องจากในปัจจุบันจำนวนประชากรมนุษย์เพิ่มขึ้นอย่างรวดเร็ว มีการประดิษฐ์และพัฒนาเทคโนโลยีมาใช้อำนวยความสะดวกต่อมนุษย์เพิ่มมากขึ้น ผลจากการทำลายสิ่งแวดล้อมขยายขอบเขตกว้างขวางมากขึ้น ซึ่งส่งผลกระทบต่อตรงต่อการดำรงอยู่และการมีคุณภาพชีวิตที่ดีของมนุษย์ เพื่อป้องกันปัญหาดังกล่าวทุกคนจึงต้องตระหนักถึงปัญหาร่วมกัน โดยศึกษาถึงลักษณะของปัญหาและผลกระทบที่เกิดขึ้น ตลอดจนแสวงหาแนวทางในการป้องกันเพื่อแก้ปัญหา

### **ผลกระทบที่เกิดขึ้นจากการใช้เทคโนโลยีที่มีต่อสิ่งแวดล้อม**

เทคโนโลยี คือ สิ่งที่มนุษย์สร้างขึ้นมาเพื่ออำนวยความสะดวกหากนำมาใช้อย่างไม่ระมัดระวัง ก็จะส่งผลกระทบต่อความเป็นอยู่ของมนุษย์ทั้งทางตรงและทางอ้อม ในระยะที่ผ่านมามนุษย์ได้พัฒนาเทคโนโลยีมาใช้ประโยชน์ในทุก ๆ ด้าน แต่ในทางตรงข้ามผลจากการใช้อย่างขาดสติก็ได้ส่งผลกระทบต่อทั้งมนุษย์และสิ่งแวดล้อม เช่นเดียวกันดังนี้

**ผลกระทบที่มีต่อสิ่งแวดล้อมทางธรรมชาติ** ทำให้ทรัพยากรธรรมชาติอันเป็นปัจจัยสำคัญในการดำรงชีวิตของทั้งมนุษย์และสิ่งมีชีวิตทั้งมวลถูกทำลายและส่งผลกระทบต่อสิ่งแวดล้อม

#### **(๑) การสูญเสียทรัพยากรธรรมชาติ ได้แก่**

- การสูญเสียทรัพยากรดิน เกิดปัญหาการพังทลายของดิน ดินเสื่อมคุณภาพ อันเป็นผลจากการใช้เครื่องจักรกลทางการเกษตร การใช้สารเคมีในการเกษตร
- การสูญเสียทรัพยากรน้ำ เช่น แหล่งต้นน้ำลำธารถูกทำลาย ปัญหาภัยแล้ง ปัญหาน้ำเน่าเสีย การทิ้งสิ่งปฏิกูลที่ย่อยสลายได้ยาก และปล่อยสารเคมีลงสู่แหล่งน้ำ
- การสูญเสียทรัพยากรป่าไม้และสัตว์ป่า อันเนื่องมาจากการใช้เทคโนโลยีสมัยใหม่ในการทำลายป่าอันเป็นที่อยู่อาศัยของสัตว์ป่า

**(๒) สูญเสียความหลากหลายทางชีวภาพ** หลังจากสิ่งมีชีวิตก่อกำเนิดขึ้นบนโลกจากนั้นได้วิวัฒนาการเพิ่มจำนวนและชนิดมากขึ้นเป็นลำดับ ต่อจากนั้นผลจากการเปลี่ยนแปลงทางสิ่งแวดล้อมตามธรรมชาติทำให้สิ่งมีชีวิตมีแนวโน้มสูญพันธุ์อย่างช้าและมีการคาดการณ์ว่าสิ่งมีชีวิตจะมีอัตราการสูญพันธุ์เพิ่มขึ้นอย่างน้อย ๑,๐๐๐ เท่า

**(๓) การเปลี่ยนแปลงภูมิอากาศโลก** กิจกรรมของมนุษย์หลายประการมีผลต่อการเปลี่ยนแปลงภูมิอากาศ ซึ่งจะส่งผลกระทบต่อมนุษย์และสิ่งมีชีวิตทั้งในปัจจุบันและในอนาคต ดังนี้

- การเกิดภาวะเรือนกระจก (Greenhouse Effect) สาเหตุสืบเนื่องมาจากการสะสมของก๊าซที่มีคุณสมบัติในการดูดซับความร้อนจากดวงอาทิตย์ เช่น ก๊าซคาร์บอนที่เกิดจากการเผาไหม้เชื้อเพลิงที่เป็นซากสิ่งมีชีวิตและก๊าซมีเทนซึ่งเกิดจากการเน่าเปื่อยของสิ่งมีชีวิต เป็นต้น ซึ่งจะส่งผลกระทบต่อการตั้งถิ่นฐานมนุษย์เนื่องจากระดับน้ำทะเลสูงขึ้น ระบบนิเวศจะเปลี่ยนแปลงจากภาวะปัจจุบัน
- บรรยากาศโอโซนถูกทำลาย ในปัจจุบันได้เกิดภาวะที่รุนแรงขึ้นกับโลกและกำลังมีผลกระทบต่อสิ่งมีชีวิตต่างๆ ที่อาศัยอยู่บนโลกทั้งบนบกและในทะเลคือการมีรังสีอัลตราไวโอเล็ตส่องผ่านชั้นบรรยากาศลงสู่พื้นโลกมากขึ้น เนื่องจากบรรยากาศชั้นโอโซนถูกทำลาย

**(๔) เกิดปัญหามลพิษสิ่งแวดล้อม** หมายถึง ของเสียหรือสิ่งแปลกปลอมที่ปนเปื้อนและก่อให้เกิดอันตรายต่อสิ่งแวดล้อม ซึ่งประกอบด้วยมลพิษจากแหล่งชุมชน มลพิษจากแหล่งอุตสาหกรรมและมลพิษจากแหล่งเกษตรกรรม

**จุดแข็ง**

๑. มีสวนสาธารณะ จำนวน ๔ แห่ง
๒. มีรถเก็บขนขยะมูลฝอย จำนวน ๒ คัน
๓. มีรถบรรทุกน้ำ จำนวน ๒ คัน
๔. มีการบริหารจัดการขยะ
๕. มีถังรองรับขยะทุกชุมชน
๖. มีอ่างเก็บน้ำและลำห้วยหล่อเลี้ยงชีวิตคนในชุมชน

**จุดอ่อน**

๑. มีปริมาณขยะมาก
๒. เป็นเมืองที่มีประชาชนผ่านสัญจรไปมาและทิ้งขยะ
๓. ไม่มีสถานที่กำจัดขยะเป็นของตัวเอง
๔. ประชาชนขาดจิตสำนึกในการอนุรักษ์สิ่งแวดล้อม

**โอกาส**

มีสภาพแวดล้อมที่สะอาด สวยงาม น่าอยู่น่าอาศัย

**อุปสรรค**

ประชากรมนุษย์เพิ่มขึ้นอย่างรวดเร็ว มีการประดิษฐ์และพัฒนาเทคโนโลยีมาใช้อำนวยความสะดวกต่อมนุษย์เพิ่มมากขึ้น ผลจากการทำลายสิ่งแวดล้อมขยายขอบเขตกว้างขวางมากขึ้น ซึ่งส่งผลกระทบต่อโดยตรงต่อการดำรงอยู่และการมีคุณภาพชีวิตที่ดีของมนุษย์

**๓.๒ การประเมินสถานการณ์สภาพแวดล้อมภายนอกที่เกี่ยวข้อง****การวิเคราะห์สภาพแวดล้อมภายนอก**

สภาพแวดล้อมภายนอกเป็นปัจจัยที่ส่งผลต่อการปฏิบัติงานของเทศบาลส่วนตำบล ที่ไม่สามารถควบคุมได้หรือควบคุมได้ในระยะสั้นๆ ประกอบด้วยปัจจัยด้านต่างๆ ดังนี้

๑. **ด้านสังคมและวัฒนธรรม (Socio-cultural Factors : S)** ได้แก่ จำนวนประชากร ระบบการศึกษา ค่านิยม ขนบธรรมเนียมประเพณี แนวโน้มทางสังคม การคมนาคม การสื่อสาร อาชีพและปัญหาสังคม ฯลฯ

๒. **ด้านเทคโนโลยี (Technological Factors : T)** ได้แก่ ความก้าวหน้าทางเทคโนโลยี การผลิตเครื่องจักรกลต่างๆ เทคโนโลยีสารสนเทศ แหล่งเรียนรู้และภูมิปัญญาท้องถิ่น ฯลฯ

๓. **ด้านเศรษฐกิจ (Economic Factors : E)** ได้แก่ รายได้ของประชาชน ภาวะทางการเงิน การว่างงาน อัตราการขยายตัวทางเศรษฐกิจ อัตราดอกเบี้ย การลงทุนต่าง ๆ ฯลฯ

๔. **ด้านการเมืองและกฎหมาย (Political and Legal Factors : P)** ได้แก่ รัฐธรรมนูญ นโยบายรัฐบาล นโยบายหน่วยงานต้นสังกัด กฎหมาย ระเบียบต่างๆ การแทรกแซงทางการเมือง ฯลฯ

ปัจจัยทั้ง ๔ ด้านดังกล่าว มีอิทธิพลต่อเทศบาลตำบลก้งแอนมากน้อยแตกต่างกัน อย่างไรก็ตามปัจจัยด้านสังคมและวัฒนธรรม และปัจจัยด้านการเมืองและกฎหมาย จะเป็นปัจจัยที่มีความสำคัญต่อองค์กรปกครองส่วนท้องถิ่นมากกว่าด้านอื่นๆ เพราะเป็นหน่วยงานภาครัฐ ต้องยึดระเบียบกฎหมาย ตลอดจนเป้าหมายเชิงยุทธศาสตร์ของรัฐบาล เป็นแนวหลักในการปฏิบัติงาน

\*\*\*\*\*

### ส่วนที่ ๓ การนำแผนพัฒนาท้องถิ่นไปสู่การปฏิบัติ

#### ๑. ยุทธศาสตร์การพัฒนาและแผนงาน

ที่	ยุทธศาสตร์	ด้าน	แผนงาน	หน่วยงาน รับผิดชอบหลัก	หน่วยงาน สนับสนุน
๑	ด้านโครงสร้างพื้นฐาน	การเศรษฐกิจ	อุตสาหกรรมและการโยธา	กองช่าง	กองการศึกษา
		การเศรษฐกิจ	การเกษตร	กองการประปา	กองช่าง
๒	ด้านการส่งเสริมคุณภาพชีวิต	บริการชุมชนและสังคม	การศึกษา	กองการศึกษา	
		บริการชุมชนและสังคม	สาธารณสุข	กองสาธารณสุขและ สิ่งแวดล้อม	
		บริการชุมชนและสังคม	สังคมสงเคราะห์	สำนักปลัดเทศบาล	
		บริการชุมชนและสังคม	เคหะและชุมชน	กองช่าง	
		บริการชุมชนและสังคม	การศาสนาและวัฒนธรรมฯ	กองการศึกษา	
		การเศรษฐกิจ	การพาณิชย์	กองการประปา	
		การดำเนินงานอื่น	งบกลาง	สำนักปลัดเทศบาล	
		๓	ด้านการจัดระเบียบชุมชน/ สังคมและการรักษาความ สงบเรียบร้อย	บริหารทั่วไป	การรักษาความสงบภายใน
๔	ด้านการบริหารจัดการ	บริหารทั่วไป	บริหารงานทั่วไป	สำนักปลัดเทศบาล	กองคลัง
		บริการชุมชนและสังคม	สร้างความเข้มแข็งของชุมชน	สำนักปลัดเทศบาล	
๕	ด้านศิลปะ วัฒนธรรม จารีต ประเพณีและภูมิปัญญา ท้องถิ่น	บริการชุมชนและสังคม	การศาสนาและวัฒนธรรม และนันทนาการ	กองการศึกษา	
๖	ด้านการอนุรักษ์ ทรัพยากรธรรมชาติและ สิ่งแวดล้อม	บริการชุมชนและสังคม	เคหะและชุมชน	กองสาธารณสุขและ สิ่งแวดล้อม	
		การเศรษฐกิจ	การเกษตร	กองช่าง	กอง สาธารณสุข และสิ่งแวดล้อม
๗	ด้านการพัฒนาความสามารถ ในการแข่งขันทางเศรษฐกิจ การค้าและการลงทุน	บริการชุมชนและสังคม	สาธารณสุข	กองสาธารณสุขและ สิ่งแวดล้อม	

๒ บัญชีโครงการพัฒนาท้องถิ่น

แบบ ผ. ๐๑

บัญชีสรุปโครงการพัฒนา

แผนพัฒนาท้องถิ่น (พ.ศ. ๒๕๖๖ - ๒๕๗๐)

เทศบาลตำบลก้งแอน อำเภอลำปาง จังหวัดสุรินทร์

ยุทธศาสตร์	ปี พ.ศ. ๒๕๖๖		ปี พ.ศ. ๒๕๖๗		ปี พ.ศ. ๒๕๖๘		ปี พ.ศ. ๒๕๖๙		ปี พ.ศ. ๒๕๗๐		รวม ๕ ปี		
	จำนวนโครงการ	งบประมาณ (บาท)	จำนวนโครงการ	งบประมาณ (บาท)	จำนวนโครงการ	งบประมาณ (บาท)	จำนวนโครงการ	งบประมาณ (บาท)	จำนวนโครงการ	งบประมาณ (บาท)	จำนวนโครงการ	งบประมาณ (บาท)	
<b>๑ ด้านการพัฒนาโครงสร้างพื้นฐาน</b>													
๑.๑	แผนงานอุตสาหกรรมและการโยธา	๙	๔๐,๑๒๒,๕๐๐	๘	๑๔,๐๓๒,๐๐๐	๒๑	๓๔,๔๘๘,๑๐๐	๓๙	๕๒๙,๕๓๒,๕๑๗	๘	๑๖,๙๒๐,๐๐๐	๘๕	๖๓๕,๐๙๕,๑๑๗
๑.๒	แผนงานการเกษตร	-	-	-	-	๑	๕,๐๐๐,๐๐๐	-	-	-	-	๑	๕,๐๐๐,๐๐๐
	<b>รวม</b>	<b>๙</b>	<b>๔๐,๑๒๒,๕๐๐</b>	<b>๘</b>	<b>๑๔,๐๓๒,๐๐๐</b>	<b>๒๑</b>	<b>๓๙,๔๘๘,๑๐๐</b>	<b>๓๙</b>	<b>๕๒๙,๕๓๒,๕๑๗</b>	<b>๘</b>	<b>๑๖,๙๒๐,๐๐๐</b>	<b>๘๖</b>	<b>๖๔๐,๐๙๕,๑๑๗</b>
<b>๒ ด้านการพัฒนาการส่งเสริมคุณภาพชีวิต</b>													
๒.๑	แผนงานการศึกษา	๗	๒๓,๑๕๗,๐๐๐	๖	๒๒,๗๕๐,๐๐๐	๗	๒๒,๙๓๐,๐๐๐	๖	๒๒,๗๕๐,๐๐๐	๖	๒๒,๗๕๐,๐๐๐	๓๒	๑๑๔,๓๓๗,๐๐๐
๒.๒	แผนงานสาธารณสุข	๘	๗๕๕,๐๐๐	๘	๗๕๕,๐๐๐	๘	๗๕๕,๐๐๐	๘	๗๕๕,๐๐๐	๘	๗๕๕,๐๐๐	๔๐	๓,๗๗๕,๐๐๐
๒.๓	แผนงานสังคมสงเคราะห์	๒	๔๐,๐๐๐	๒	๔๐,๐๐๐	๒	๔๐,๐๐๐	๒	๔๐,๐๐๐	๒	๔๐,๐๐๐	๑๐	๒๐๐,๐๐๐
๒.๔	แผนงานเคหะและชุมชน	๒	๖๐๐,๐๐๐	๓	๔,๑๐๐,๐๐๐	๑	๑๐๐,๐๐๐	๑	๑๐๐,๐๐๐	๑	๑๐๐,๐๐๐	๘	๕,๐๐๐,๐๐๐
๒.๕	แผนงานการศาสนาวัฒนธรรมฯ	๗	๑,๓๙๐,๐๐๐	๖	๕๙๐,๐๐๐	๗	๒,๘๓๐,๐๐๐	๖	๘๓๐,๐๐๐	๖	๘๓๐,๐๐๐	๓๒	๖,๔๗๐,๐๐๐
๒.๖	แผนงานการพาณิชย์	๕	๑๓,๔๔๐,๐๐๐	๖	๘,๙๐๐,๐๐๐	๓	๔๔๐,๐๐๐	๔	๕๘๐,๐๐๐	๔	๔๔๐,๐๐๐	๒๒	๒๓,๘๐๐,๐๐๐
๒.๗	แผนงานงบกลาง	๓	๘,๐๒๔,๖๐๐	๓	๘,๓๒๔,๖๐๐	๓	๘,๖๒๔,๖๐๐	๓	๘,๙๒๔,๖๐๐	๓	๙,๒๒๔,๖๐๐	๑๕	๔๓,๑๒๓,๐๐๐
	<b>รวม</b>	<b>๓๔</b>	<b>๔๗,๔๐๖,๖๐๐</b>	<b>๓๔</b>	<b>๔๕,๔๕๙,๖๐๐</b>	<b>๓๑</b>	<b>๓๕,๗๑๙,๖๐๐</b>	<b>๓๐</b>	<b>๓๓,๙๗๙,๖๐๐</b>	<b>๓๐</b>	<b>๓๔,๑๓๙,๖๐๐</b>	<b>๑๕๙</b>	<b>๑๙๖,๗๐๕,๐๐๐</b>
<b>๓ ด้านการพัฒนาการจัดระเบียบชุมชน สังคมและการรักษาความสงบเรียบร้อย</b>													
๓.๑	แผนงานรักษาความสงบภายใน	๕	๒๑๘,๐๐๐	๖	๗๑๘,๐๐๐	๖	๙๖๘,๐๐๐	๕	๒๑๘,๐๐๐	๗	๓๖๘,๐๐๐	๒๙	๒,๔๙๐,๐๐๐
	<b>รวม</b>	<b>๕</b>	<b>๒๑๘,๐๐๐</b>	<b>๖</b>	<b>๗๑๘,๐๐๐</b>	<b>๖</b>	<b>๙๖๘,๐๐๐</b>	<b>๕</b>	<b>๒๑๘,๐๐๐</b>	<b>๗</b>	<b>๓๖๘,๐๐๐</b>	<b>๒๙</b>	<b>๒,๔๙๐,๐๐๐</b>

ยุทธศาสตร์	ปี พ.ศ. ๒๕๖๖		ปี พ.ศ. ๒๕๖๗		ปี พ.ศ. ๒๕๖๘		ปี พ.ศ. ๒๕๖๙		ปี พ.ศ. ๒๕๗๐		รวม ๕ ปี		
	จำนวนโครงการ	งบประมาณ (บาท)	จำนวนโครงการ	งบประมาณ (บาท)	จำนวนโครงการ	งบประมาณ (บาท)	จำนวนโครงการ	งบประมาณ (บาท)	จำนวนโครงการ	งบประมาณ (บาท)	จำนวนโครงการ	งบประมาณ (บาท)	
<b>๔ ด้านการพัฒนาด้านการบริหารจัดการ</b>													
๔.๑	แผนงานบริหารงานทั่วไป	๑๕	๗๙๓,๐๐๐	๑๕	๗๗๓,๐๐๐	๑๕	๘๖๘,๐๐๐	๑๕	๖๙๘,๐๐๐	๑๕	๖๙๘,๐๐๐	๗๕	๓,๘๓๐,๐๐๐
๔.๒	แผนงานสร้างความเข้มแข็งของชุมชน	๕	๑๗๕,๐๐๐	๖	๔๗๕,๐๐๐	๕	๑๗๕,๐๐๐	๖	๔๗๕,๐๐๐	๕	๑๗๕,๐๐๐	๒๗	๑,๔๗๕,๐๐๐
รวม		๒๐	๙๖๘,๐๐๐	๒๑	๑,๒๔๘,๐๐๐	๒๐	๑,๐๔๓,๐๐๐	๒๑	๑,๑๗๓,๐๐๐	๒๐	๘๗๓,๐๐๐	๑๐๒	๕,๓๐๕,๐๐๐
<b>๕ ด้านการพัฒนาด้านศิลปะ วัฒนธรรม จารีตประเพณีและภูมิปัญญาท้องถิ่น</b>													
๕.๑	แผนงานการศาสนาวัฒนธรรมและนันทนาการ	๘	๗๓๐,๐๐๐	๘	๗๓๕,๐๐๐	๘	๘๐๕,๐๐๐	๘	๘๐๕,๐๐๐	๘	๘๐๕,๐๐๐	๔๐	๓,๘๘๐,๐๐๐
รวม		๘	๗๓๐,๐๐๐	๘	๗๓๕,๐๐๐	๘	๘๐๕,๐๐๐	๘	๘๐๕,๐๐๐	๘	๘๐๕,๐๐๐	๔๐	๓,๘๘๐,๐๐๐
<b>๖ ด้านการพัฒนาด้านการอนุรักษ์ทรัพยากรธรรมชาติและสิ่งแวดล้อม</b>													
๖.๑	แผนงานเคหะและชุมชน	๕	๑๓๐,๐๐๐	๕	๑๓๐,๐๐๐	๕	๑๓๐,๐๐๐	๕	๑๓๐,๐๐๐	๕	๑๓๐,๐๐๐	๒๕	๖๕๐,๐๐๐
๖.๒	แผนงานการเกษตร		๖๐,๐๐๐		๖๐,๐๐๐		๖๐,๐๐๐		๖๐,๐๐๐		๖๐,๐๐๐	-	๓๐๐,๐๐๐
รวม		๕	๑๙๐,๐๐๐	๕	๑๙๐,๐๐๐	๕	๑๙๐,๐๐๐	๕	๑๙๐,๐๐๐	๕	๑๙๐,๐๐๐	๒๕	๙๕๐,๐๐๐
<b>๗ ด้านการพัฒนาด้านความสามารถในการแข่งขันทางเศรษฐกิจ การค้าและการลงทุน</b>													
๗.๑	แผนงานสาธารณสุข	๔	๒๒๐,๐๐๐	๔	๒๒๐,๐๐๐	๔	๒๒๐,๐๐๐	๔	๒๒๐,๐๐๐	๔	๒๒๐,๐๐๐	๒๐	๑,๑๐๐,๐๐๐
รวม		๔	๒๒๐,๐๐๐	๔	๒๒๐,๐๐๐	๔	๒๒๐,๐๐๐	๔	๒๒๐,๐๐๐	๔	๒๒๐,๐๐๐	๒๐	๑,๑๐๐,๐๐๐
รวมทั้งสิ้น		๘๕	๘๙,๘๕๕,๑๐๐	๘๖	๖๒,๖๐๒,๖๐๐	๙๕	๗๓,๔๓๓,๗๐๐	๑๑๒	๕๖๖,๑๑๘,๑๑๗	๘๒	๕๓,๕๑๕,๖๐๐	๔๖๐	๘๔๕,๕๒๕,๑๑๗

บัญชีสรุปโครงการพัฒนาที่นำมาจากแผนพัฒนาหมู่บ้านและแผนชุมชน  
เทศบาลตำบลวังม่วง อำเภอวังม่วง จังหวัดสุรินทร์

โครงการพัฒนา ที่นำมาจากแผนพัฒนาหมู่บ้าน และแผนชุมชน	ปี พ.ศ. ๒๕๖๖		ปี พ.ศ. ๒๕๖๗		ปี พ.ศ. ๒๕๖๘		ปี พ.ศ. ๒๕๖๙		ปี พ.ศ. ๒๕๗๐		รวม ๕ ปี	
	จำนวน โครงการ	งบประมาณ (บาท)	จำนวน โครงการ	งบประมาณ (บาท)	จำนวน โครงการ	งบประมาณ (บาท)	จำนวน โครงการ	งบประมาณ (บาท)	จำนวน โครงการ	งบประมาณ (บาท)	จำนวน โครงการ	งบประมาณ (บาท)
	-	-	-	-	-	-	-	-	๔๖	๔๗,๑๖๕,๙๒๘	๔๖	๔๗,๑๖๕,๙๒๘
รวม	-	-	-	-	-	-	-	-	๔๖	๔๗,๑๖๕,๙๒๘	๔๖	๔๗,๑๖๕,๙๒๘
รวมทั้งสิ้น	-	-	-	-	-	-	-	-	๔๖	๔๗,๑๖๕,๙๒๘	๔๖	๔๗,๑๖๕,๙๒๘



๒. บัญชีโครงการพัฒนาท้องถิ่น

แบบ ผ.๐๒

รายละเอียดโครงการพัฒนา  
แผนพัฒนาท้องถิ่น (พ.ศ. ๒๕๖๖ - ๒๕๗๐)  
เทศบาลตำบลก้งแอน อำเภอปราสาท จังหวัดสุรินทร์

ก. ยุทธศาสตร์จังหวัดที่ ๒. การส่งเสริมและพัฒนาศักยภาพการค้า การลงทุน การบริการและเชื่อมโยงเศรษฐกิจชายแดน

ข. ยุทธศาสตร์การพัฒนาของ อปท.ในเขตจังหวัด ๒. การส่งเสริมและพัฒนาศักยภาพการค้า การลงทุน การบริการ

๑. ยุทธศาสตร์ ด้านโครงสร้างพื้นฐาน

๑.๑ แผนงาน อุตสาหกรรมและการโยธา

ที่	โครงการ	วัตถุประสงค์	เป้าหมาย (ผลผลิตของโครงการ)	งบประมาณ					ตัวชี้วัด (KPI)	ผลที่คาดว่าจะได้รับ	หน่วยงาน รับผิดชอบ หลัก
				๒๕๖๖ (บาท)	๒๕๖๗ (บาท)	๒๕๖๘ (บาท)	๒๕๖๙ (บาท)	๒๕๗๐ (บาท)			
๑	โครงการก่อสร้างท่อระบายน้ำ ท่อเหลี่ยม ถนนสุขาภิบาล ๑	เพื่อป้องกันน้ำท่วม การระบายน้ำสะดวก ไม่มีน้ำท่วมขังในชุมชน	ก่อสร้างท่อเหลี่ยม ค.ส.ล. ขนาด ๑.๒๐ x ๑.๒๐ เมตร ยาว ๖๔๗.๐๐ เมตร ถนนสุขาภิบาล ๑				๑๗,๒๑๔,๒๘๕		ก่อสร้างท่อระบายน้ำ แล้วเสร็จร้อยละ ๑๐๐	ลดปัญหาน้ำท่วมขังในเขต ชุมชน	กองช่าง
๒	โครงการก่อสร้างท่อระบายน้ำ ท่อเหลี่ยม ถนนสุขาภิบาล ๓	เพื่อป้องกันน้ำท่วม การระบายน้ำสะดวก ไม่มีน้ำท่วมขังในชุมชน	ก่อสร้างท่อเหลี่ยม ค.ส.ล. ขนาด ๑.๒๐ x ๑.๒๐ เมตร ยาว ๑๘๔.๐๐ เมตร ถนนสุขาภิบาล ๓				๔,๔๘๗,๔๘๓		ก่อสร้างท่อระบายน้ำ แล้วเสร็จร้อยละ ๑๐๐	ลดปัญหาน้ำท่วมขังในเขต ชุมชน	กองช่าง
๓	โครงการก่อสร้างท่อระบายน้ำ ท่อเหลี่ยม ถนนนิสสาร (ช่วงที่ ๑)	เพื่อป้องกันน้ำท่วม การระบายน้ำสะดวก ไม่มีน้ำท่วมขังในชุมชน	ก่อสร้างท่อเหลี่ยม ค.ส.ล. ขนาด ๑.๒๐ x ๑.๒๐ เมตร ยาว ๘๖๗.๐๐ เมตร ถนนนิสสาร (ช่วงที่ ๑)				๒๕,๗๑๗,๑๒๓		ก่อสร้างท่อระบายน้ำ แล้วเสร็จร้อยละ ๑๐๐	ลดปัญหาน้ำท่วมขังในเขต ชุมชน	กองช่าง
๔	โครงการก่อสร้างท่อระบายน้ำ ท่อเหลี่ยม ถนนนิสสาร (ช่วงที่ ๒)	เพื่อป้องกันน้ำท่วม การระบายน้ำสะดวก ไม่มีน้ำท่วมขังในชุมชน	ก่อสร้างท่อเหลี่ยม ค.ส.ล. ขนาด ๑.๒๐ x ๑.๒๐ เมตร ยาว ๘๖๗.๐๐ เมตร ถนนนิสสาร (ช่วงที่ ๑)				๑๗,๙๒๖,๔๗๔		ก่อสร้างท่อระบายน้ำ แล้วเสร็จร้อยละ ๑๐๐	ลดปัญหาน้ำท่วมขังในเขต ชุมชน	กองช่าง

รายละเอียดโครงการพัฒนา  
แผนพัฒนาท้องถิ่น (พ.ศ. ๒๕๖๖ - ๒๕๗๐)  
เทศบาลตำบลก้งแอน อำเภอปราสาท จังหวัดสุรินทร์

ก. ยุทธศาสตร์จังหวัดที่ ๒. การส่งเสริมและพัฒนาศักยภาพการค้า การลงทุน การบริการและเชื่อมโยงเศรษฐกิจชายแดน

ข. ยุทธศาสตร์การพัฒนาของ อปท.ในเขตจังหวัด ๒. การส่งเสริมและพัฒนาศักยภาพการค้า การลงทุน การบริการ

๑. ยุทธศาสตร์ ด้านโครงสร้างพื้นฐาน

๑.๑ แผนงาน อุตสาหกรรมและการโยธา

ที่	โครงการ	วัตถุประสงค์	เป้าหมาย (ผลผลิตของโครงการ)	งบประมาณ					ตัวชี้วัด (KPI)	ผลที่คาดว่าจะได้รับ	หน่วยงาน รับผิดชอบ หลัก
				๒๕๖๖ (บาท)	๒๕๖๗ (บาท)	๒๕๖๘ (บาท)	๒๕๖๙ (บาท)	๒๕๗๐ (บาท)			
๕	โครงการก่อสร้างท่อระบายน้ำ ท่อเหลี่ยม ถนนนิสากร (ช่วงที่ ๓)	เพื่อป้องกันน้ำท่วม การระบายน้ำสะดวก ไม่มีน้ำท่วมขังในชุมชน	ก่อสร้างท่อเหลี่ยม ค.ส.ล. ขนาด ๑.๒๐x๑.๒๐ เมตร ยาว ๑,๑๓๒.๐๐ เมตร ถนนนิสากร (ช่วงที่ ๓)				๑๖,๕๔๙,๒๘๘		ก่อสร้างท่อระบายน้ำ แล้วเสร็จร้อยละ ๑๐๐	ลดปัญหาน้ำท่วมขังในเขต ชุมชน	กองช่าง
๖	โครงการก่อสร้างท่อระบายน้ำ ท่อเหลี่ยม ถนนนิสากร (ช่วงที่ ๔-๖)	เพื่อป้องกันน้ำท่วม การระบายน้ำสะดวก ไม่มีน้ำท่วมขังในชุมชน	ก่อสร้างท่อเหลี่ยม ค.ส.ล. ขนาด ๑.๒๐x๑.๒๐ เมตร ยาว ๑,๑๓๒.๐๐ เมตร ถนนนิสากร (ช่วงที่ ๔-๖)				๑๘,๗๙๓,๑๗๘		ก่อสร้างท่อระบายน้ำ แล้วเสร็จร้อยละ ๑๐๐	ลดปัญหาน้ำท่วมขังในเขต ชุมชน	กองช่าง
๗	โครงการก่อสร้างท่อระบายน้ำ ท่อเหลี่ยม ถนนธนไชย	เพื่อป้องกันน้ำท่วม การระบายน้ำสะดวก ไม่มีน้ำท่วมขังในชุมชน	ก่อสร้างท่อเหลี่ยม ค.ส.ล. ขนาด ๑.๒๐x๑.๒๐ เมตร ยาว ๒๔๘ เมตร ถนนธนไชย				๗,๓๔๐,๗๘๖		ก่อสร้างท่อระบายน้ำ แล้วเสร็จร้อยละ ๑๐๐	ลดปัญหาน้ำท่วมขังในเขต ชุมชน	กองช่าง
๘	โครงการก่อสร้างท่อระบายน้ำ ท่อเหลี่ยม ถนนสุขาภิบาล ๗	เพื่อป้องกันน้ำท่วม การระบายน้ำสะดวก ไม่มีน้ำท่วมขังในชุมชน	ก่อสร้างท่อเหลี่ยม ค.ส.ล. ขนาด ๑.๒๐x๑.๒๐ เมตร ยาว ๑๗๔ เมตร ถนนสุขาภิบาล ๗				๕,๑๘๔,๒๒๙		ก่อสร้างท่อระบายน้ำ แล้วเสร็จร้อยละ ๑๐๐	ลดปัญหาน้ำท่วมขังในเขต ชุมชน	กองช่าง

รายละเอียดโครงการพัฒนา  
แผนพัฒนาท้องถิ่น (พ.ศ. ๒๕๖๖ - ๒๕๗๐)  
เทศบาลตำบลก้งแอน อำเภอปราสาท จังหวัดสุรินทร์

ก. ยุทธศาสตร์จังหวัดที่ ๒. การส่งเสริมและพัฒนาศักยภาพการค้า การลงทุน การบริการและเชื่อมโยงเศรษฐกิจชายแดน

ข. ยุทธศาสตร์การพัฒนาของ อปท.ในเขตจังหวัด ๒. การส่งเสริมและพัฒนาศักยภาพการค้า การลงทุน การบริการ

๑. ยุทธศาสตร์ ด้านโครงสร้างพื้นฐาน

๑.๑ แผนงาน อุตสาหกรรมและการโยธา

ที่	โครงการ	วัตถุประสงค์	เป้าหมาย (ผลผลิตของโครงการ)	งบประมาณ					ตัวชี้วัด (KPI)	ผลที่คาดว่าจะได้รับ	หน่วยงาน รับผิดชอบ หลัก
				๒๕๖๖ (บาท)	๒๕๖๗ (บาท)	๒๕๖๘ (บาท)	๒๕๖๙ (บาท)	๒๕๗๐ (บาท)			
๙	โครงการปรับปรุงคู (ราง) ระบายน้ำ จากอ่างสุวรรณภา	เพื่อป้องกันน้ำท่วม ระบบการไหลเวียนของน้ำดีขึ้น	ปรับปรุงคูระบายน้ำจากอ่างสุวรรณภา ราง ค.ส.ล.ตัวยู ขนาด ๒.๐x๑.๕๐ เมตร ยาว ๙๕๓.๐๐ เมตร				๗,๓๔๐,๗๘๖		ปรับปรุงคู (ราง) ระบายน้ำ แล้วเสร็จร้อยละ ๑๐๐	ลดปัญหาน้ำท่วมขังในเขตชุมชน	กองช่าง
๑๐	โครงการก่อสร้างท่อเหลี่ยม ถนนอุทัยสง	เพื่อป้องกันน้ำท่วม การระบายน้ำสะดวก ไม่มีน้ำท่วมขังในชุมชน	ก่อสร้างท่อเหลี่ยม ค.ส.ล. ขนาด ๑.๘๐ x ๑.๘๐ เมตร ยาว ๓๔๙.๐๐ เมตร ถนนอุทัยสง				๑๔,๖๑๑,๖๒๙		ก่อสร้างท่อเหลี่ยม แล้วเสร็จร้อยละ ๑๐๐	ลดปัญหาน้ำท่วมขังในเขตชุมชน	กองช่าง
๑๑	โครงการก่อสร้างท่อระบายน้ำ ถนนสุขาภิบาล ๒๓ (ช่วงที่ ๑)	เพื่อป้องกันน้ำท่วม การระบายน้ำสะดวก ไม่มีน้ำท่วมขังในชุมชน	ก่อสร้างท่อระบายน้ำ ท่อกลม ขนาด ๑.๐๐ เมตร ยาว ๖๓๖.๐๐ เมตร ถนนสุขาภิบาล ๒๓ (ช่วงที่ ๑)				๑๓,๐๑๗,๒๙๔		ก่อสร้างท่อระบายน้ำ แล้วเสร็จร้อยละ ๑๐๐	ลดปัญหาน้ำท่วมขังในเขตชุมชน	กองช่าง

รายละเอียดโครงการพัฒนา  
แผนพัฒนาท้องถิ่น (พ.ศ. ๒๕๖๖ - ๒๕๗๐)  
เทศบาลตำบลก้งแอน อำเภอปราสาท จังหวัดสุรินทร์

ก. ยุทธศาสตร์จังหวัดที่ ๒. การส่งเสริมและพัฒนาศักยภาพการค้า การลงทุน การบริการและเชื่อมโยงเศรษฐกิจชายแดน

ข. ยุทธศาสตร์การพัฒนาของ อปท.ในเขตจังหวัด ๒. การส่งเสริมและพัฒนาศักยภาพการค้า การลงทุน การบริการ

๑. ยุทธศาสตร์ ด้านโครงสร้างพื้นฐาน

๑.๑ แผนงาน อุตสาหกรรมและการโยธา

ที่	โครงการ	วัตถุประสงค์	เป้าหมาย (ผลผลิตของโครงการ)	งบประมาณ					ตัวชี้วัด (KPI)	ผลที่คาดว่าจะได้รับ	หน่วยงาน รับผิดชอบ หลัก
				๒๕๖๖ (บาท)	๒๕๖๗ (บาท)	๒๕๖๘ (บาท)	๒๕๖๙ (บาท)	๒๕๗๐ (บาท)			
๑๒	โครงการก่อสร้างท่อระบายน้ำ ท่อเหลี่ยม ถนนสุขาภิบาล ๒๓ (ช่วงที่ ๒)	เพื่อป้องกันน้ำท่วม การระบายน้ำสะดวก ไม่มีน้ำท่วมขังในชุมชน	ก่อสร้างท่อเหลี่ยม ค.ส.ล. ขนาด ๑.๕๐ x ๑.๕๐ เมตร ยาว ๑๖๔.๐๐ เมตร ถนนสุขาภิบาล ๒๓ (ช่วงที่ ๒)				๕,๘๘๒,๔๓๓		ก่อสร้างท่อระบายน้ำ แล้วเสร็จร้อยละ ๑๐๐	ลดปัญหาน้ำท่วมขังในเขต ชุมชน	กองช่าง
๑๓	โครงการก่อสร้างท่อระบายน้ำ ท่อเหลี่ยม ถนนสุขาภิบาล ๒๓ (ช่วงที่ ๓)	เพื่อป้องกันน้ำท่วม การระบายน้ำสะดวก ไม่มีน้ำท่วมขังในชุมชน	ก่อสร้างท่อเหลี่ยม ค.ส.ล. ขนาด ๑.๘๐ x ๑.๘๐ เมตร ยาว ๒๓๕.๐๐ เมตร ถนนสุขาภิบาล ๒๓ (ช่วงที่ ๒)				๑๐,๑๐๑,๘๐๙		ก่อสร้างท่อระบายน้ำ แล้วเสร็จร้อยละ ๑๐๐	ลดปัญหาน้ำท่วมขังในเขต ชุมชน	กองช่าง
๑๔	โครงการก่อสร้างปรับปรุงคู ถนนเลียบบางหลวง ๒๑๔ ฝั่งซ้าย	เพื่อป้องกันน้ำท่วมการระบายน้ำสะดวก ไม่มีน้ำท่วมขังในชุมชน	ก่อสร้างท่อเหลี่ยม ค.ส.ล. ขนาด ๑.๘๐x๑.๘๐ เมตร ยาว ๑,๘๑๓.๐๐ เมตร ถนนเลียบบางหลวง ๒๑๔ ฝั่งซ้าย				๘๐,๙๔๙,๓๙๘		ก่อสร้างปรับปรุงคู แล้วเสร็จร้อยละ ๑๐๐	ลดปัญหาน้ำท่วมขังในเขต ชุมชน	กองช่าง
๑๕	โครงการก่อสร้างท่อระบายน้ำ ถนนเกตศิริ (ช่วงที่ ๑)	เพื่อป้องกันน้ำท่วม การระบายน้ำสะดวก ไม่มีน้ำท่วมขังในชุมชน	ก่อสร้างท่อระบายน้ำ ท่อกลมขนาดเส้น ผ่านศูนย์กลาง ๑.๐๐ เมตร ยาว ๑,๐๕๓.๐๐ เมตร ถนนเกตศิริ (ช่วงที่ ๑)				๒๐,๘๗๕,๙๔๑		ก่อสร้างท่อระบายน้ำ ถนนเกตศิริ (ช่วงที่๑)	ลดปัญหาน้ำท่วมขังในเขต ชุมชน	กองช่าง

รายละเอียดโครงการพัฒนา  
แผนพัฒนาท้องถิ่น (พ.ศ. ๒๕๖๖ - ๒๕๗๐)  
เทศบาลตำบลก้งแอน อำเภอปราสาท จังหวัดสุรินทร์

ก. ยุทธศาสตร์จังหวัดที่ ๒. การส่งเสริมและพัฒนาศักยภาพการค้า การลงทุน การบริการและเชื่อมโยงเศรษฐกิจชายแดน

ข. ยุทธศาสตร์การพัฒนาของ อปท.ในเขตจังหวัด ๒. การส่งเสริมและพัฒนาศักยภาพการค้า การลงทุน การบริการ

๑. ยุทธศาสตร์ ด้านโครงสร้างพื้นฐาน

๑.๑ แผนงาน อุตสาหกรรมและการโยธา

ที่	โครงการ	วัตถุประสงค์	เป้าหมาย (ผลผลิตของโครงการ)	งบประมาณ					ตัวชี้วัด (KPI)	ผลที่คาดว่าจะได้รับ	หน่วยงาน รับผิดชอบ หลัก
				๒๕๖๖ (บาท)	๒๕๖๗ (บาท)	๒๕๖๘ (บาท)	๒๕๖๙ (บาท)	๒๕๗๐ (บาท)			
๑๖	โครงการก่อสร้างท่อระบายน้ำถนนเกตศิริ (ช่วงที่ ๒)	เพื่อป้องกันน้ำท่วม การระบายน้ำสะดวก ไม่มีน้ำท่วมขังในชุมชน	ก่อสร้างท่อระบายน้ำ ท่อกลมขนาดเส้นผ่านศูนย์กลาง ๑.๐๐ เมตร ยาว ๔๓๒.๐๐ เมตร ถนนเกตศิริ (ช่วงที่ ๒)				๒,๘๓๐,๐๕๗		ก่อสร้างท่อระบายน้ำแล้วเสร็จร้อยละ ๑๐๐	ลดปัญหาน้ำท่วมขังในเขตชุมชน	กองช่าง
๑๗	โครงการก่อสร้างท่อระบายน้ำถนนเกตศิริ (ช่วงที่ ๓)	เพื่อป้องกันน้ำท่วม การระบายน้ำสะดวก ไม่มีน้ำท่วมขังในชุมชน	ก่อสร้างท่อระบายน้ำ ท่อกลมขนาดเส้นผ่านศูนย์กลาง ๑.๐๐ เมตร ยาว ๔๓๒.๐๐ เมตร ถนนเกตศิริ (ช่วงที่ ๓)				๕,๕๘๗,๖๖๘		ก่อสร้างท่อระบายน้ำแล้วเสร็จร้อยละ ๑๐๐	ลดปัญหาน้ำท่วมขังในเขตชุมชน	กองช่าง
๑๘	โครงการก่อสร้างท่อระบายน้ำถนนไชยเชษฐ (ช่วงที่ ๑)	เพื่อป้องกันน้ำท่วม การระบายน้ำสะดวก ไม่มีน้ำท่วมขังในชุมชน	ก่อสร้างท่อระบายน้ำ ท่อกลมขนาดเส้นผ่านศูนย์กลาง ๑.๐๐ เมตร ยาว ๔๙๗.๐๐ เมตร ถนนไชยเชษฐ์ (ช่วงที่ ๑)				๑๘,๕๙๖,๓๐๓		ก่อสร้างท่อระบายน้ำแล้วเสร็จร้อยละ ๑๐๐	ลดปัญหาน้ำท่วมขังในเขตชุมชน	กองช่าง

รายละเอียดโครงการพัฒนา  
แผนพัฒนาท้องถิ่น (พ.ศ. ๒๕๖๖ - ๒๕๗๐)  
เทศบาลตำบลก้งแอน อำเภอปราสาท จังหวัดสุรินทร์

ก. ยุทธศาสตร์จังหวัดที่ ๒. การส่งเสริมและพัฒนาศักยภาพการค้า การลงทุน การบริการและเชื่อมโยงเศรษฐกิจชายแดน

ข. ยุทธศาสตร์การพัฒนาของ อปท.ในเขตจังหวัด ๒. การส่งเสริมและพัฒนาศักยภาพการค้า การลงทุน การบริการ

๑. ยุทธศาสตร์ ด้านโครงสร้างพื้นฐาน

๑.๑ แผนงาน อุตสาหกรรมและการโยธา

ที่	โครงการ	วัตถุประสงค์	เป้าหมาย (ผลผลิตของโครงการ)	งบประมาณ					ตัวชี้วัด (KPI)	ผลที่คาดว่าจะได้รับ	หน่วยงาน รับผิดชอบ หลัก
				๒๕๖๖ (บาท)	๒๕๖๗ (บาท)	๒๕๖๘ (บาท)	๒๕๖๙ (บาท)	๒๕๗๐ (บาท)			
๑๙	โครงการก่อสร้างท่อระบายน้ำ ถนนไชยเชษฐ (ช่วงที่ ๒)	เพื่อป้องกันน้ำท่วม การระบายน้ำสะดวก ไม่มีน้ำท่วมขังในชุมชน	ก่อสร้างท่อระบายน้ำ ท่อกลมขนาดเส้น ผ่านศูนย์กลาง ๑.๐๐ เมตร ยาว ๔๔๗.๐๐ เมตร ถนนไชยเชษฐ์ (ช่วงที่ ๒)				๘,๐๒๙,๔๐๗		ก่อสร้างท่อระบายน้ำ แล้วเสร็จร้อยละ ๑๐๐	ลดปัญหาน้ำท่วมขังในเขต ชุมชน	กองช่าง
๒๐	โครงการก่อสร้างท่อระบายน้ำ ท่อเหลี่ยม ถนนสุขาภิบาล ๑๐	เพื่อป้องกันน้ำท่วม การระบายน้ำสะดวก ไม่มีน้ำท่วมขังในชุมชน	ก่อสร้างท่อเหลี่ยม ค.ส.ล. ขนาด ๒.๑๐ x ๒.๑๐ เมตร ยาว ๙๓.๐๐ เมตร ถนนสุขาภิบาล ๑๐				๔,๑๓๑,๙๘๗		ก่อสร้างท่อระบายน้ำ แล้วเสร็จร้อยละ ๑๐๐	ลดปัญหาน้ำท่วมขังในเขต ชุมชน	กองช่าง
๒๑	โครงการก่อสร้างท่อระบายน้ำ ถนนเมินดี	เพื่อป้องกันน้ำท่วม การระบายน้ำสะดวก ไม่มีน้ำท่วมขังในชุมชน	ก่อสร้างท่อระบายน้ำ ท่อกลมขนาดเส้น ผ่านศูนย์กลาง ๑.๐๐ เมตร ยาว ๔๘๓ เมตร ถนนเมินดี				๙,๔๖๙,๗๑๘		ก่อสร้างท่อระบายน้ำ แล้วเสร็จร้อยละ ๑๐๐	ลดปัญหาน้ำท่วมขังในเขต ชุมชน	กองช่าง
๒๒	โครงการก่อสร้างท่อระบายน้ำ ถนนสุขาภิบาล ๑๔	เพื่อป้องกันน้ำท่วม การระบายน้ำสะดวก ไม่มีน้ำท่วมขังในชุมชน	ก่อสร้างท่อระบายน้ำ ท่อกลมขนาดเส้น ผ่านศูนย์กลาง ๑.๐๐ เมตร ยาว ๖๙๕.๐๐ เมตร ถนนสุขาภิบาล ๑๔				๑๓,๕๙๐,๓๐๒		ก่อสร้างท่อระบายน้ำ แล้วเสร็จร้อยละ ๑๐๐	ลดปัญหาน้ำท่วมขังในเขต ชุมชน	กองช่าง

รายละเอียดโครงการพัฒนา  
แผนพัฒนาท้องถิ่น (พ.ศ. ๒๕๖๖ - ๒๕๗๐)  
เทศบาลตำบลก้งแอน อำเภอปราสาท จังหวัดสุรินทร์

ก. ยุทธศาสตร์จังหวัดที่ ๒. การส่งเสริมและพัฒนาศักยภาพการค้า การลงทุน การบริการและเชื่อมโยงเศรษฐกิจชายแดน

ข. ยุทธศาสตร์การพัฒนาของ อปท.ในเขตจังหวัด ๒. การส่งเสริมและพัฒนาศักยภาพการค้า การลงทุน การบริการ

๑. ยุทธศาสตร์ ด้านโครงสร้างพื้นฐาน

๑.๑ แผนงาน อุตสาหกรรมและการโยธา

ที่	โครงการ	วัตถุประสงค์	เป้าหมาย (ผลผลิตของโครงการ)	งบประมาณ					ตัวชี้วัด (KPI)	ผลที่คาดว่าจะได้รับ	หน่วยงาน รับผิดชอบ หลัก
				๒๕๖๖ (บาท)	๒๕๖๗ (บาท)	๒๕๖๘ (บาท)	๒๕๖๙ (บาท)	๒๕๗๐ (บาท)			
๒๓	โครงการก่อสร้างท่อระบายน้ำ ถนนทางหลวงชนบท สร ๒๐๑๗	เพื่อป้องกันน้ำท่วม การระบายน้ำสะดวก ไม่มีน้ำท่วมขังในชุมชน	ก่อสร้างท่อระบายน้ำ ท่อกลมขนาดเส้น ผ่านศูนย์กลาง ๑.๐๐ เมตร ยาว ๓๘๓.๐๐ ถนนทางหลวงชนบท สร ๒๐๑๗				๗,๔๑๖,๕๕๖		ก่อสร้างท่อระบายน้ำ แล้วเสร็จร้อยละ ๑๐๐	ลดปัญหาน้ำท่วมขังในเขต ชุมชน	กองช่าง
๒๔	โครงการปรับปรุงรางระบายน้ำ ด้านทิศตะวันออกของเทศบาลฯ	เพื่อป้องกันน้ำท่วมระบบการไหลเวียน ของน้ำดีขึ้น	ก่อสร้างรางระบายน้ำ ค.ส.ล. ขนาด ๖.๐๐ x ๑.๕๐ เมตร ยาว ๑,๘๕๙ เมตร ด้านทิศตะวันออกของเทศบาลฯ				๖๕,๓๕๑,๘๕๒		ปรับปรุงรางระบายน้ำ แล้วเสร็จร้อยละ ๑๐๐	ลดปัญหาน้ำท่วมขังในเขต ชุมชน	กองช่าง
๒๕	โครงการก่อสร้างปรับปรุงคูระบาย ถนนทางหลวง ๒๑๔ ฝั่งขวา	เพื่อป้องกันน้ำท่วม การระบายน้ำสะดวก ไม่มีน้ำท่วมขังในชุมชน	ก่อสร้างท่อเหลี่ยม ค.ส.ล ขนาด ๑.๘๐ x ๑.๕๐ เมตร ยาว ๑,๘๒๙ เมตร ถนนทางหลวง ๒๑๔ ฝั่งขวา				๘๘,๖๐๑,๙๑๒		ก่อสร้างปรับปรุงคูระบาย ถนนทางหลวง ๒๑๔ แล้วเสร็จร้อยละ ๑๐๐	ลดปัญหาน้ำท่วมขังในเขต ชุมชน	กองช่าง

รายละเอียดโครงการพัฒนา  
แผนพัฒนาท้องถิ่น (พ.ศ. ๒๕๖๖ - ๒๕๗๐)  
เทศบาลตำบลก้งแอน อำเภอปราสาท จังหวัดสุรินทร์

ก. ยุทธศาสตร์จังหวัดที่ ๒. การส่งเสริมและพัฒนาศักยภาพการค้า การลงทุน การบริการและเชื่อมโยงเศรษฐกิจชายแดน

ข. ยุทธศาสตร์การพัฒนาของ อปท.ในเขตจังหวัด ๒. การส่งเสริมและพัฒนาศักยภาพการค้า การลงทุน การบริการ

๑. ยุทธศาสตร์ ด้านโครงสร้างพื้นฐาน

๑.๑ แผนงาน อุตสาหกรรมและการโยธา

ที่	โครงการ	วัตถุประสงค์	เป้าหมาย (ผลผลิตของโครงการ)	งบประมาณ					ตัวชี้วัด (KPI)	ผลที่คาดว่าจะได้รับ	หน่วยงาน รับผิดชอบ หลัก
				๒๕๖๖ (บาท)	๒๕๖๗ (บาท)	๒๕๖๘ (บาท)	๒๕๖๙ (บาท)	๒๕๗๐ (บาท)			
๒๖	โครงการก่อสร้างท่อระบายน้ำถนนนามวิวัฒน์	เพื่อป้องกันน้ำท่วม การระบายน้ำสะดวก ไม่มีน้ำท่วมขังในชุมชน	ก่อสร้างท่อระบายน้ำ ท่อกลมขนาดเส้นผ่านศูนย์กลาง ๑.๐๐ เมตร ยาว ๗๒๒.๐๐ ถนนนามวิวัฒน์				๑๒,๙๑๙,๑๔๐		ก่อสร้างท่อระบายน้ำแล้วเสร็จร้อยละ ๑๐๐	ลดปัญหาน้ำท่วมขังในเขตชุมชน	กองช่าง
๒๗	โครงการก่อสร้างท่อระบายน้ำถนนบริเวณหนองก้อ	เพื่อป้องกันน้ำท่วม การระบายน้ำสะดวก ไม่มีน้ำท่วมขังในชุมชน	ก่อสร้างท่อระบายน้ำ ท่อกลมขนาดเส้นผ่านศูนย์กลาง ๑.๐๐ เมตร ยาว ๔๙๙.๐๐ เมตร ถนนบริเวณหนองก้อ				๑๐,๔๔๗,๓๓๘		ก่อสร้างท่อระบายน้ำแล้วเสร็จร้อยละ ๑๐๐	ลดปัญหาน้ำท่วมขังในเขตชุมชน	กองช่าง
๒๘	โครงการก่อสร้างท่อระบายน้ำถนนซอยบ้านจัดสรรทะเลเม็งตริย	เพื่อป้องกันน้ำท่วม การระบายน้ำสะดวก ไม่มีน้ำขังในชุมชน	ก่อสร้างท่อระบายน้ำ ท่อกลมขนาดเส้นผ่านศูนย์กลาง ๐.๘๐ เมตร ยาว ๒๐๖.๐๐ เมตร ถนนซอยบ้านจัดสรรทะเลเม็งตริย				๕,๑๔๑,๕๕๘		ก่อสร้างท่อระบายน้ำแล้วเสร็จร้อยละ ๑๐๐	ลดปัญหาน้ำท่วมขังในเขตชุมชน	กองช่าง
๒๙	โครงการก่อสร้างท่อระบายน้ำถนนบริเวณตลาดสด	เพื่อป้องกันน้ำท่วม การระบายน้ำสะดวก ไม่มีน้ำขังในชุมชน	ก่อสร้างท่อระบายน้ำ ท่อกลมขนาดเส้นผ่านศูนย์กลาง ๑.๐๐ เมตร ยาว ๑๘๐.๐๐ เมตร ถนนบริเวณตลาดสด				๓,๕๑๙,๓๖๙		ก่อสร้างท่อระบายน้ำแล้วเสร็จร้อยละ ๑๐๐	ลดปัญหาน้ำท่วมขังในเขตชุมชน	กองช่าง



รายละเอียดโครงการพัฒนา  
แผนพัฒนาท้องถิ่น (พ.ศ. ๒๕๖๖ - ๒๕๗๐)  
เทศบาลตำบลก้งแอน อำเภอปราสาท จังหวัดสุรินทร์

ก. ยุทธศาสตร์จังหวัดที่ ๒. การส่งเสริมและพัฒนาศักยภาพการค้า การลงทุน การบริการและเชื่อมโยงเศรษฐกิจชายแดน

ข. ยุทธศาสตร์การพัฒนาของ อปท.ในเขตจังหวัด ๒. การส่งเสริมและพัฒนาศักยภาพการค้า การลงทุน การบริการ

๑. ยุทธศาสตร์ ด้านโครงสร้างพื้นฐาน

๑.๑ แผนงาน อุตสาหกรรมและการโยธา

ที่	โครงการ	วัตถุประสงค์	เป้าหมาย (ผลผลิตของโครงการ)	งบประมาณ					ตัวชี้วัด (KPI)	ผลที่คาดว่าจะได้รับ	หน่วยงาน รับผิดชอบ หลัก
				๒๕๖๖ (บาท)	๒๕๖๗ (บาท)	๒๕๖๘ (บาท)	๒๕๖๙ (บาท)	๒๕๗๐ (บาท)			
๓๐	โครงการก่อสร้างบ่อสูบน้ำสำหรับเครื่องสูบน้ำแบบเคลื่อนที่ปลายท่อลงอ่างเก็บน้ำสุวรรณภา	เพื่อเพิ่มประสิทธิภาพในการสูบน้ำ	ก่อสร้างบ่อสูบน้ำปลายท่อลงอ่างเก็บน้ำสุวรรณภา เครื่องสูบน้ำแบบเคลื่อนที่ ๐.๕ ลบ.ม./วินาที				๑,๑๘๐,๑๗๖		ก่อสร้างบ่อสูบน้ำแล้วเสร็จร้อยละ ๑๐๐	ลดปัญหาน้ำท่วมขังในเขตชุมชน	กองช่าง
๓๑	โครงการก่อสร้างบ่อสูบน้ำสำหรับเครื่องสูบน้ำแบบเคลื่อนที่ปลายท่อ ถนนสุขาภิบาล ๑๐	เพื่อเพิ่มประสิทธิภาพในการสูบน้ำ	ก่อสร้างบ่อสูบน้ำปลายท่อ ถนนสุขาภิบาล ๑๐ เครื่องสูบน้ำแบบเคลื่อนที่ ๐.๕ ลบ.ม./วินาที				๑,๑๘๕,๕๖๙		ก่อสร้างบ่อสูบน้ำแล้วเสร็จร้อยละ ๑๐๐	ลดปัญหาน้ำท่วมขังในเขตชุมชน	กองช่าง
๓๒	โครงการปรับปรุงบ่อสูบน้ำปลายถนนสุขาภิบาล ๑๔	เพื่อเพิ่มประสิทธิภาพในการสูบน้ำ	ก่อสร้างบ่อสูบน้ำปลายท่อ ถนนสุขาภิบาล ๑๔ เครื่องสูบน้ำแบบเคลื่อนที่ ๐.๕ ลบ.ม./วินาที				๗๒๕,๔๖๙		ปรับปรุงบ่อสูบน้ำแล้วเสร็จร้อยละ ๑๐๐	ลดปัญหาน้ำท่วมขังในเขตชุมชน	กองช่าง

รายละเอียดโครงการพัฒนา  
แผนพัฒนาท้องถิ่น (พ.ศ. ๒๕๖๖ - ๒๕๗๐)  
เทศบาลตำบลก้งแอน อำเภอปราสาท จังหวัดสุรินทร์

ก. ยุทธศาสตร์จังหวัดที่ ๒. การส่งเสริมและพัฒนาศักยภาพการค้า การลงทุน การบริการและเชื่อมโยงเศรษฐกิจชายแดน

ข. ยุทธศาสตร์การพัฒนาของ อปท.ในเขตจังหวัด ๒. การส่งเสริมและพัฒนาศักยภาพการค้า การลงทุน การบริการ

๑. ยุทธศาสตร์ ด้านโครงสร้างพื้นฐาน

๑.๑ แผนงาน อุตสาหกรรมและการโยธา

ที่	โครงการ	วัตถุประสงค์	เป้าหมาย (ผลผลิตของโครงการ)	งบประมาณ					ตัวชี้วัด (KPI)	ผลที่คาดว่าจะได้รับ	หน่วยงาน รับผิดชอบ หลัก
				๒๕๖๖ (บาท)	๒๕๖๗ (บาท)	๒๕๖๘ (บาท)	๒๕๖๙ (บาท)	๒๕๗๐ (บาท)			
๓๓	โครงการปรับปรุงซ่อมแซม ผิวถนนคอนกรีตเป็นถนนลาดยาง แบบ Para Asphaltic concrete ถนนนามวิวัฒน์และถนนมูลนิธิธรรม	เพื่อสนับสนุนนโยบายเร่งด่วนของรัฐบาล ในการช่วยเหลือเกษตรกร แก้ไขยางพารา ตกต่ำ	ปรับปรุงซ่อมแซมผิวถนนคอนกรีตเป็น ถนนลาดยาง ขนาดผิวจราจรกว้าง ๖.๐๐ เมตร ยาว ๖๖๐.๐๐ เมตร หนา ๕.๐๐ เซนติเมตร หรือมีพื้นที่ผิวลาดยางแบบ Para Asphaltic concrete ไม่น้อยกว่า ๓,๙๖๐.๐๐ ตารางเมตร			๑,๖๓๐,๐๐๐			ปรับปรุงซ่อมแซมผิวถนน คอนกรีตเป็นถนนลาดยาง แล้วเสร็จร้อยละ ๑๐๐	ประชาชนได้รับความสะดวก ในการสัญจรไปมาเพิ่มมาก ขึ้น	กองช่าง
๓๔	โครงการปรับปรุงซ่อมแซม ผิวถนนคอนกรีตเป็นถนนลาดยาง แบบ Para Asphaltic concrete ถนนสุชาภิบาล ๔	เพื่อสนับสนุนนโยบายเร่งด่วนของรัฐบาล ในการช่วยเหลือเกษตรกร แก้ไขยางพารา ตกต่ำ	ปรับปรุงซ่อมแซมผิวถนนคอนกรีตเป็นถนน ลาดยาง ขนาดผิวจราจรกว้าง ๖.๐๐ เมตร ยาว ๕๘๐.๐๐ เมตร หนา ๕.๐๐ เซนติเมตร หรือมีพื้นที่ผิวลาดยางแบบ Para Asphaltic concrete ไม่น้อยกว่า ๓,๔๘๐.๐๐ ตารางเมตร			๑,๓๘๐,๐๐๐			ปรับปรุงซ่อมแซมผิวถนน คอนกรีตเป็นถนนลาดยาง แล้วเสร็จร้อยละ ๑๐๐	ประชาชนได้รับความสะดวก ในการสัญจรไปมาเพิ่มมาก ขึ้น	กองช่าง

รายละเอียดโครงการพัฒนา  
แผนพัฒนาท้องถิ่น (พ.ศ. ๒๕๖๖ - ๒๕๗๐)  
เทศบาลตำบลก้งแอน อำเภอปราสาท จังหวัดสุรินทร์

ก. ยุทธศาสตร์จังหวัดที่ ๒. การส่งเสริมและพัฒนาศักยภาพการค้า การลงทุน การบริการและเชื่อมโยงเศรษฐกิจชายแดน

ข. ยุทธศาสตร์การพัฒนาของ อปท.ในเขตจังหวัด ๒. การส่งเสริมและพัฒนาศักยภาพการค้า การลงทุน การบริการ

๑. ยุทธศาสตร์ ด้านโครงสร้างพื้นฐาน

๑.๑ แผนงาน อุตสาหกรรมและการโยธา

ที่	โครงการ	วัตถุประสงค์	เป้าหมาย (ผลผลิตของโครงการ)	งบประมาณ					ตัวชี้วัด (KPI)	ผลที่คาดว่าจะได้รับ	หน่วยงาน รับผิดชอบ หลัก
				๒๕๖๖ (บาท)	๒๕๖๗ (บาท)	๒๕๖๘ (บาท)	๒๕๖๙ (บาท)	๒๕๗๐ (บาท)			
๓๕	โครงการปรับปรุงซ่อมแซมผิวถนนคอนกรีตเป็นถนนลาดยางแบบ Para Asphaltic concrete ถนนสุขาภิบาล ๑๔	เพื่อสนับสนุนนโยบายเร่งด่วนของรัฐบาล ในการช่วยเหลือเกษตรกร แก้ไขยางพาราตกต่ำ	ปรับปรุงซ่อมแซมผิวถนนคอนกรีตเป็นถนนลาดยาง ขนาดผิวจราจรกว้าง ๖.๐๐ เมตร ยาว ๔๗๐.๐๐ เมตร หนา ๕.๐๐ เซนติเมตร หรือมีพื้นผิวลาดยางแบบ Para Asphaltic concrete ไม่น้อยกว่า ๒,๘๒๐.๐๐ ตารางเมตร			๑,๑๗๐,๐๐๐			ปรับปรุงซ่อมแซมผิวถนนคอนกรีตเป็นถนนลาดยางแล้วเสร็จร้อยละ ๑๐๐	ประชาชนได้รับความสะดวกในการสัญจรไปมาเพิ่มมากขึ้น	กองช่าง
๓๖	โครงการปรับปรุงซ่อมแซมผิวถนนคอนกรีตเป็นถนนลาดยางแบบ Para Asphaltic concrete ถนนนิสากร	เพื่อสนับสนุนนโยบายเร่งด่วนของรัฐบาล ในการช่วยเหลือเกษตรกร แก้ไขยางพาราตกต่ำ	ปรับปรุงซ่อมแซมผิวถนนคอนกรีตเป็นถนนลาดยาง ขนาดผิวจราจรกว้าง ๖.๐๐ เมตร ยาว ๑,๔๗๓.๐๐ เมตร หนา ๕.๐๐ เซนติเมตร หรือมีพื้นผิวลาดยางแบบ Para Asphaltic concrete ไม่น้อยกว่า ๘,๘๓๘.๐๐ ตารางเมตร			๓,๖๗๐,๐๐๐			ปรับปรุงซ่อมแซมผิวถนนคอนกรีตเป็นถนนลาดยางแล้วเสร็จร้อยละ ๑๐๐	ประชาชนได้รับความสะดวกในการสัญจรไปมาเพิ่มมากขึ้น	กองช่าง

รายละเอียดโครงการพัฒนา  
แผนพัฒนาท้องถิ่น (พ.ศ. ๒๕๖๖ - ๒๕๗๐)  
เทศบาลตำบลก้งแอน อำเภอปราสาท จังหวัดสุรินทร์

ก. ยุทธศาสตร์จังหวัดที่ ๒. การส่งเสริมและพัฒนาศักยภาพการค้า การลงทุน การบริการและเชื่อมโยงเศรษฐกิจชายแดน

ข. ยุทธศาสตร์การพัฒนาของ อปท.ในเขตจังหวัด ๒. การส่งเสริมและพัฒนาศักยภาพการค้า การลงทุน การบริการ

๑. ยุทธศาสตร์ ด้านโครงสร้างพื้นฐาน

๑.๑ แผนงาน อุตสาหกรรมและการโยธา

ที่	โครงการ	วัตถุประสงค์	เป้าหมาย (ผลผลิตของโครงการ)	งบประมาณ					ตัวชี้วัด (KPI)	ผลที่คาดว่าจะได้รับ	หน่วยงาน รับผิดชอบ หลัก
				๒๕๖๖ (บาท)	๒๕๖๗ (บาท)	๒๕๖๘ (บาท)	๒๕๖๙ (บาท)	๒๕๗๐ (บาท)			
๓๓๗	โครงการปรับปรุงซ่อมแซมผิวถนนคอนกรีตเป็นถนนลาดยางแบบ Para AsPhaltic concrete ถนนเกตศิริ	เพื่อสนับสนุนนโยบายเร่งด่วนของรัฐบาล ในการช่วยเหลือเกษตรกร แก้ไขยางพาราตกต่ำ	ปรับปรุงซ่อมแซมผิวถนนคอนกรีตเป็นถนนลาดยาง ขนาดผิวจราจรกว้าง ๖.๐๐ เมตร ยาว ๑,๔๗๐.๐๐ เมตร หนา ๕.๐๐ เซนติเมตร หรือมีพื้นผิวลาดยางแบบ Para AsPhaltic concrete ไม่น้อยกว่า ๘,๘๒๐.๐๐ ตารางเมตร			๓,๕๑๐,๐๐๐			ปรับปรุงซ่อมแซมผิวถนนคอนกรีตเป็นถนนลาดยางแล้วเสร็จร้อยละ ๑๐๐	ประชาชนได้รับความสะดวกในการสัญจรไปมาเพิ่มมากขึ้น	กองช่าง
๓๓๘	โครงการปรับปรุงซ่อมแซมผิวถนนคอนกรีตเป็นถนนลาดยางแบบ Para AsPhaltic concrete ถนนไชยเชษฐ	เพื่อสนับสนุนนโยบายเร่งด่วนของรัฐบาล ในการช่วยเหลือเกษตรกร แก้ไขยางพาราตกต่ำ	ปรับปรุงซ่อมแซมผิวถนนคอนกรีตเป็นถนนลาดยาง ขนาดผิวจราจรกว้าง ๖.๐๐ เมตร ยาว ๑,๔๓๘.๐๐ เมตร หนา ๕.๐๐ เซนติเมตร หรือมีพื้นผิวลาดยางแบบ Para AsPhaltic concrete ไม่น้อยกว่า ๘,๖๒๘.๐๐ ตารางเมตร			๓,๔๔๐,๐๐๐			ปรับปรุงซ่อมแซมผิวถนนคอนกรีตเป็นถนนลาดยางแล้วเสร็จร้อยละ ๑๐๐	ประชาชนได้รับความสะดวกในการสัญจรไปมาเพิ่มมากขึ้น	กองช่าง

รายละเอียดโครงการพัฒนา  
แผนพัฒนาท้องถิ่น (พ.ศ. ๒๕๖๖ - ๒๕๗๐)  
เทศบาลตำบลก้งแอน อำเภอปราสาท จังหวัดสุรินทร์

ก. ยุทธศาสตร์จังหวัดที่ ๒. การส่งเสริมและพัฒนาศักยภาพการค้า การลงทุน การบริการและเชื่อมโยงเศรษฐกิจชายแดน

ข. ยุทธศาสตร์การพัฒนาของ อปท.ในเขตจังหวัด ๒. การส่งเสริมและพัฒนาศักยภาพการค้า การลงทุน การบริการ

๑. ยุทธศาสตร์ ด้านโครงสร้างพื้นฐาน

๑.๑ แผนงาน อุตสาหกรรมและการโยธา

ที่	โครงการ	วัตถุประสงค์	เป้าหมาย (ผลผลิตของโครงการ)	งบประมาณ					ตัวชี้วัด (KPI)	ผลที่คาดว่าจะได้รับ	หน่วยงาน รับผิดชอบ หลัก
				๒๕๖๖ (บาท)	๒๕๖๗ (บาท)	๒๕๖๘ (บาท)	๒๕๖๙ (บาท)	๒๕๗๐ (บาท)			
๓๙	โครงการปรับปรุงซ่อมแซมผิวถนนคอนกรีตเป็นถนนลาดยางแบบ Para AsPhaltic concrete ถนนเพชรวิเศษ	เพื่อสนับสนุนนโยบายเร่งด่วนของรัฐบาล ในการช่วยเหลือเกษตรกร แก้ไขยางพาราตกต่ำ	ปรับปรุงซ่อมแซมผิวถนนคอนกรีตเป็นถนนลาดยาง ขนาดผิวจราจรกว้าง ๖.๐๐ เมตร ยาว ๔๗๐.๐๐ เมตร หนา ๕.๐๐ เซนติเมตร หรือมีพื้นผิวลาดยางแบบ Para AsPhaltic concrete ไม่น้อยกว่า ๒,๘๒๐.๐๐ ตารางเมตร				๑,๑๓๐,๐๐๐		ปรับปรุงซ่อมแซมผิวถนนคอนกรีตเป็นถนนลาดยางแล้วเสร็จร้อยละ ๑๐๐	ประชาชนได้รับความสะดวกในการสัญจรไปมาเพิ่มมากขึ้น	กองช่าง
๔๐	โครงการก่อสร้างโรงโพงชั้นเดียว (โตม) บริเวณสวนสาธารณะหนองก้งแอน	เพื่อให้ประชาชนมีสถานที่ในการออกกำลังกายที่ได้มาตรฐาน สามารถเล่นกีฬาหรือจัดการแข่งขันกีฬาได้ในขณะที่มีฝนตก	ก่อสร้างอาคารโรงโพงชั้นเดียว (โตม) บริเวณสวนสาธารณะหนองก้งแอน จำนวน ๑ หลัง		๔,๐๐๐,๐๐๐				ก่อสร้างโรงโพงชั้นเดียว (โตม) แล้วเสร็จร้อยละ ๑๐๐	ประชาชนมีสถานที่ในการออกกำลังกายที่ได้มาตรฐาน	กองช่าง

รายละเอียดโครงการพัฒนา  
 แผนพัฒนาท้องถิ่น (พ.ศ. ๒๕๖๖ - ๒๕๗๐)  
 เทศบาลตำบลก้งแอน อำเภอปราสาท จังหวัดสุรินทร์

ก. ยุทธศาสตร์จังหวัดที่ ๒. การส่งเสริมและพัฒนาศักยภาพการค้า การลงทุน การบริการและเชื่อมโยงเศรษฐกิจชายแดน

ข. ยุทธศาสตร์การพัฒนาของ อปท.ในเขตจังหวัด ๒. การส่งเสริมและพัฒนาศักยภาพการค้า การลงทุน การบริการ

๑. ยุทธศาสตร์ ด้านโครงสร้างพื้นฐาน

๑.๑ แผนงาน อุตสาหกรรมและการโยธา

ที่	โครงการ	วัตถุประสงค์	เป้าหมาย (ผลผลิตของโครงการ)	งบประมาณ					ตัวชี้วัด (KPI)	ผลที่คาดว่าจะได้รับ	หน่วยงาน รับผิดชอบหลัก
				๒๕๖๖ (บาท)	๒๕๖๗ (บาท)	๒๕๖๘ (บาท)	๒๕๖๙ (บาท)	๒๕๗๐ (บาท)			
๔๑	โครงการก่อสร้างถนน ค.ส.ล. ซอยตรีธารา (ชุมชนบุเจง)	เพื่อให้การสัญจรไปมาสะดวก ลดการเกิดอุบัติเหตุในชุมชน	ก่อสร้างถนนคอนกรีตเสริมเหล็ก (จากถนนสุขาภิบาล ๑ ไปทางทิศเหนือถึงถนนปานทอง) ถนน ค.ส.ล. ขนาดกว้าง ๔.๐๐ เมตร ยาว ๑๐๕.๐๐ เมตร หรือมีพื้นที่ไม่น้อยกว่า ๔๒๐.๐๐ ตารางเมตร	๒๗๖,๕๐๐					ก่อสร้างถนน ค.ส.ล. แล้วเสร็จร้อยละ ๑๐๐	ประชาชนได้รับความสะดวก ในการสัญจรไปมาเพิ่มมากขึ้น	กองช่าง
๔๒	โครงการก่อสร้างเขื่อนกันดินหนองก้งแอน (ชุมชนโคกมะกะ)	เพื่อป้องกันการพังทลายของดินบริเวณหนองก้งแอน	ดำเนินการก่อสร้างเขื่อนกันดินรอบบริเวณหนองก้งแอน			๒,๐๐๐,๐๐๐			ก่อสร้างเขื่อนกันดิน แล้วเสร็จร้อยละ ๑๐๐	ดินไม่พังทลายลงในหนองก้งแอนและเกิดทัศนียภาพที่สวยงาม ประชาชนมีความพึงพอใจเพิ่มมากขึ้น	กองช่าง

รายละเอียดโครงการพัฒนา  
 แผนพัฒนาท้องถิ่น (พ.ศ. ๒๕๖๖ - ๒๕๗๐)  
 เทศบาลตำบลกึ่งแอน อำเภอปราสาท จังหวัดสุรินทร์

ก. ยุทธศาสตร์จังหวัดที่ ๒. การส่งเสริมและพัฒนาศักยภาพการค้า การลงทุน การบริการและเชื่อมโยงเศรษฐกิจชายแดน

ข. ยุทธศาสตร์การพัฒนาของ อปท.ในเขตจังหวัด ๒. การส่งเสริมและพัฒนาศักยภาพการค้า การลงทุน การบริการ

๑. ยุทธศาสตร์ ด้านโครงสร้างพื้นฐาน

๑.๑ แผนงาน อุตสาหกรรมและการโยธา

ที่	โครงการ	วัตถุประสงค์	เป้าหมาย (ผลผลิตของโครงการ)	งบประมาณ					ตัวชี้วัด (KPI)	ผลที่คาดว่าจะได้รับ	หน่วยงาน รับผิดชอบ หลัก
				๒๕๖๖ (บาท)	๒๕๖๗ (บาท)	๒๕๖๘ (บาท)	๒๕๖๙ (บาท)	๒๕๗๐ (บาท)			
๔๓	โครงการก่อสร้างถนน ค.ส.ล. ทางสาธารณะข้างโรงฆ่าสัตว์ (ต่อจากถนน ค.ส.ล. เดิม) (ชุมชนปะอาว)	เพื่อให้การสัญจรไปมาสะดวก ลดการเกิดอุบัติเหตุในชุมชน	ก่อสร้างถนน ค.ส.ล.ทางสาธารณะข้างโรงฆ่าสัตว์ จากถนน ค.ส.ล. เดิมไปทางทิศตะวันตก ขนาดผิวจราจรกว้าง ๔.๕๐ เมตร ยาว ๘๒.๐๐ เมตร หนา ๐.๑๕ เมตร หรือมีพื้นที่ไม่น้อยกว่า ๓๖๙.๐๐๐ ตารางเมตร พร้อมท่อระบายน้ำ Ø ๐.๖๐ เมตร			๒๒๑,๐๐๐			ก่อสร้างถนน ค.ส.ล. แล้วเสร็จร้อยละ ๑๐๐	ประชาชนได้รับความสะดวก ในการสัญจรไปมาเพิ่มมากขึ้น	กองช่าง
๔๔	โครงการติดตั้งโซลาร์เซลล์	๑.เพื่อให้บริเวณสวนสาธารณะภายในเขตเทศบาลตำบลกึ่งแอน มีแสงสว่างอย่างเพียงพอ ๒.เพื่อประหยัดพลังงานไฟฟ้า	หนองกึ่งแอน อ่างเก็บน้ำสวนสุวรรณภา หนองปะอาว หนองโคกมะกะ หนองโดนใจและหนองก้อวล ติดตั้งโซลาร์เซลล์ จำนวน ๑๔๔ ต้น	๙,๙๓๖,๐๐๐					ติดตั้งโซลาร์เซลล์ แล้วเสร็จร้อยละ ๑๐๐	มีแสงสว่างอย่างเพียงพอ และประหยัดพลังงานไฟฟ้า	กองช่าง

รายละเอียดโครงการพัฒนา  
 แผนพัฒนาท้องถิ่น (พ.ศ. ๒๕๖๖ - ๒๕๗๐)  
 เทศบาลตำบลแก้งแก อำเภอลำทะเมนชัย จังหวัดบุรีรัมย์

ก. ยุทธศาสตร์จังหวัดที่ ๒. การส่งเสริมและพัฒนาศักยภาพการค้า การลงทุน การบริการและเชื่อมโยงเศรษฐกิจชายแดน

ข. ยุทธศาสตร์การพัฒนาของ อปท.ในเขตจังหวัด ๒. การส่งเสริมและพัฒนาศักยภาพการค้า การลงทุน การบริการ

๑. ยุทธศาสตร์ ด้านโครงสร้างพื้นฐาน

๑.๑ แผนงาน อุตสาหกรรมและการโยธา

ที่	โครงการ	วัตถุประสงค์	เป้าหมาย (ผลผลิตของโครงการ)	งบประมาณ					ตัวชี้วัด (KPI)	ผลที่คาดว่าจะได้รับ	หน่วยงาน รับผิดชอบ หลัก
				๒๕๖๖ (บาท)	๒๕๖๗ (บาท)	๒๕๖๘ (บาท)	๒๕๖๙ (บาท)	๒๕๗๐ (บาท)			
๔๕	โครงการก่อสร้างถนนคอนกรีตเสริมเหล็ก ถนนสุขาภิบาล ๒๓ ต่อจากของเดิม (ผิวถนน Para AsPhaltic concrete) ไปทางทิศตะวันตก	เพื่อให้การสัญจรไปมาสะดวก ลดการเกิดอุบัติเหตุในชุมชน	ก่อสร้างถนนคอนกรีตเสริมเหล็กต่อจากของเดิม (ผิวถนน Para AsPhaltic concrete) ไปทางทิศตะวันตก ถนน ค.ส.ล. ขนาดกว้าง ๖.๐๐ เมตร ยาว ๖๓.๐๐ เมตร หรือมีพื้นที่ไม่น้อยกว่า ๓๗๘.๐๐๐ ตารางเมตร					๔๕๐,๐๐๐	ก่อสร้างถนนคอนกรีตเสริมเหล็กแล้วเสร็จ ร้อยละ ๑๐๐	ประชาชนได้รับความสะดวกในการสัญจรไปมาเพิ่มมากขึ้น	กองช่าง
๔๖	โครงการก่อสร้างเท้านคอนกรีตสวนสุพรรณภา (ด้านหน้า) ชุมชนปะอ่าว	เพื่อให้มีสถานที่ในการออกกำลังกาย หรือทำกิจกรรมต่าง ๆ ของประชาชน	ก่อสร้างเท้านคอนกรีตขนาดกว้าง ๑๐.๐๐ เมตร ยาว ๗๘.๐๐ เมตร หนา ๐.๑๕ เมตร หรือมีพื้นที่ไม่น้อยกว่า ๗๘๐.๐๐ ตารางเมตร		๔๕๒,๐๐๐				ก่อสร้างเท้านคอนกรีตสวนสุพรรณภาแล้วเสร็จ ร้อยละ ๑๐๐	ประชาชนมีสถานที่ออกกำลังกายและทำกิจกรรมต่าง ๆ เพิ่มมากขึ้น	กองช่าง



รายละเอียดโครงการพัฒนา  
 แผนพัฒนาท้องถิ่น (พ.ศ. ๒๕๖๖ - ๒๕๗๐)  
 เทศบาลตำบลก้งแอน อำเภอปราสาท จังหวัดสุรินทร์

ก. ยุทธศาสตร์จังหวัดที่ ๒. การส่งเสริมและพัฒนาศักยภาพการค้า การลงทุน การบริการและเชื่อมโยงเศรษฐกิจชายแดน

ข. ยุทธศาสตร์การพัฒนาของ อปท.ในเขตจังหวัด ๒. การส่งเสริมและพัฒนาศักยภาพการค้า การลงทุน การบริการ

๑. ยุทธศาสตร์ ด้านโครงสร้างพื้นฐาน

๑.๑ แผนงาน อุตสาหกรรมและการโยธา

ที่	โครงการ	วัตถุประสงค์	เป้าหมาย (ผลผลิตของโครงการ)	งบประมาณ					ตัวชี้วัด (KPI)	ผลที่คาดว่าจะได้รับ	หน่วยงาน รับผิดชอบ หลัก
				๒๕๖๖ (บาท)	๒๕๖๗ (บาท)	๒๕๖๘ (บาท)	๒๕๖๙ (บาท)	๒๕๗๐ (บาท)			
๔๗	โครงการก่อสร้างถนนคอนกรีตเสริมเหล็ก ขยายตาเอียง	เพื่อให้การสัญจรไปมาสะดวก ลดการเกิดอุบัติเหตุในชุมชน	ก่อสร้างถนนคอนกรีตเสริมเหล็กขยายตาเอียง ขนาดกว้าง ๔.๐๐ เมตร ยาว ๑๙๘ เมตร ไหล่ทางข้างละ ๑.๒๐ เมตร หรือมีพื้นที่ไม่น้อยกว่า ๗๙๒.๐๐ ตารางเมตร			๔๕๑,๐๐๐			ก่อสร้างถนนคอนกรีตเสริมเหล็กแล้วเสร็จ ร้อยละ ๑๐๐	ประชาชนได้รับความสะดวก ในการสัญจรไปมาเพิ่มมากขึ้น	กองช่าง
๔๘	โครงการก่อสร้างถนนคอนกรีตเสริมเหล็ก ขยายโค้งวิเชียรบุรี	เพื่อให้การสัญจรไปมาสะดวกลดการเกิดอุบัติเหตุในชุมชน	ก่อสร้างถนนคอนกรีตเสริมเหล็กขยายโค้งวิเชียรบุรี ขนาดกว้าง ๓-๓.๕ เมตร ยาว ๘๑.๐๐ เมตร หรือมีพื้นที่ไม่น้อยกว่า ๒๖๓.๐๐ ตารางเมตร		๑๕๐,๐๐๐				ก่อสร้างถนนคอนกรีตเสริมเหล็กแล้วเสร็จ ร้อยละ ๑๐๐	ประชาชนได้รับความสะดวก ในการสัญจรไปมาเพิ่มมากขึ้น	กองช่าง
๔๙	โครงการก่อสร้างถนนคอนกรีตเสริมเหล็ก ขยายสุดอุดม	เพื่อให้การสัญจรไปมาสะดวกลดการเกิดอุบัติเหตุในชุมชน	ก่อสร้างถนนคอนกรีตเสริมเหล็กขยายสุดอุดม ขนาดกว้าง ๓.๐๐ เมตร ยาว ๘๕.๐๐ เมตร หรือมีพื้นที่ไม่น้อยกว่า ๒๕๕.๐๐ ตารางเมตร				๑๔๕,๐๐๐		ก่อสร้างถนนคอนกรีตเสริมเหล็กแล้วเสร็จ ร้อยละ ๑๐๐	ประชาชนได้รับความสะดวก ในการสัญจรไปมาเพิ่มมากขึ้น	กองช่าง

รายละเอียดโครงการพัฒนา  
แผนพัฒนาท้องถิ่น (พ.ศ. ๒๕๖๖ - ๒๕๗๐)  
เทศบาลตำบลก้งแอน อำเภอปราสาท จังหวัดสุรินทร์

ก. ยุทธศาสตร์จังหวัดที่ ๒. การส่งเสริมและพัฒนาศักยภาพการค้า การลงทุน การบริการและเชื่อมโยงเศรษฐกิจชายแดน

ข. ยุทธศาสตร์การพัฒนาของ อปท.ในเขตจังหวัด ๒. การส่งเสริมและพัฒนาศักยภาพการค้า การลงทุน การบริการ

๑. ยุทธศาสตร์ ด้านโครงสร้างพื้นฐาน

๑.๑ แผนงาน อุตสาหกรรมและการโยธา

ที่	โครงการ	วัตถุประสงค์	เป้าหมาย (ผลผลิตของโครงการ)	งบประมาณ					ตัวชี้วัด (KPI)	ผลที่คาดว่าจะได้รับ	หน่วยงาน รับผิดชอบ หลัก
				๒๕๖๖ (บาท)	๒๕๖๗ (บาท)	๒๕๖๘ (บาท)	๒๕๖๙ (บาท)	๒๕๗๐ (บาท)			
๕๐	โครงการขยายผิวจราจร ค.ส.ล. พร้อมวางท่อระบายน้ำและบ่อพัก ถนนประชากรราษฎร์ ๑ (ฝั่งทิศตะวันออก) (ชุมชนหนองบัว)	เพื่อให้การสัญจรไปมาสะดวกป้องกันการเกิดอุบัติเหตุให้กับผู้ใช้ถนนและการระบายน้ำสะดวกไม่ท่วมขัง	ขยายผิวจราจร ค.ส.ล. ถนนประชากรราษฎร์ ๑ ขนาดกว้าง ๒.๐๐ เมตร ยาว ๓๓๐.๐๐ เมตร หนา ๐.๑๕ เมตร พร้อมวางท่อระบายน้ำ ค.ส.ล. ขนาด Ø ๐.๖๐ เมตร ตลอดแนว ๓๓๐.๐๐ เมตร และบ่อพัก ค.ส.ล. ทุกๆ ระยะ ๑๐.๐๐ เมตร					๑,๓๓๙,๐๐๐	ขยายผิวจราจร ค.ส.ล. พร้อมวางท่อแล้วเสร็จ ร้อยละ ๑๐๐	ประชาชนได้รับความสะดวก ในการสัญจรไปมาเพิ่มมากขึ้น	กองช่าง
๕๑	โครงการขยายผิวจราจร ค.ส.ล. พร้อมวางท่อระบายน้ำและบ่อพัก ถนนประชากรราษฎร์ ๒ (ฝั่งทิศตะวันตก) (ชุมชนหนองบัว)	เพื่อให้การสัญจรไปมาสะดวกป้องกันการเกิดอุบัติเหตุให้กับผู้ใช้ถนนและการระบายน้ำสะดวกไม่ท่วมขัง	ขยายผิวจราจร ค.ส.ล. ถนนประชากรราษฎร์ ๒ ขนาดกว้าง ๒.๐๐ เมตร ยาว ๓๓๐.๐๐ เมตร หนา ๐.๑๕ เมตร พร้อมวางท่อระบายน้ำ ค.ส.ล. ขนาด Ø ๐.๖๐ เมตร ตลอดแนว ๓๓๐.๐๐ เมตร และบ่อพัก ค.ส.ล. ทุกๆ ระยะ ๑๐.๐๐ เมตร					๑,๓๓๙,๐๐๐	ขยายผิวจราจร ค.ส.ล. พร้อมวางท่อแล้วเสร็จ ร้อยละ ๑๐๐	ประชาชนได้รับความสะดวก ในการสัญจรไปมาเพิ่มมากขึ้น	กองช่าง

รายละเอียดโครงการพัฒนา  
 แผนพัฒนาท้องถิ่น (พ.ศ. ๒๕๖๖ - ๒๕๗๐)  
 เทศบาลตำบลก้งแอน อำเภอปราสาท จังหวัดสุรินทร์

ก. ยุทธศาสตร์จังหวัดที่ ๒. การส่งเสริมและพัฒนาศักยภาพการค้า การลงทุน การบริการและเชื่อมโยงเศรษฐกิจชายแดน

ข. ยุทธศาสตร์การพัฒนาของ อปท.ในเขตจังหวัด ๒. การส่งเสริมและพัฒนาศักยภาพการค้า การลงทุน การบริการ

๑. ยุทธศาสตร์ ด้านโครงสร้างพื้นฐาน

๑.๑ แผนงาน อุตสาหกรรมและการโยธา

ที่	โครงการ	วัตถุประสงค์	เป้าหมาย (ผลผลิตของโครงการ)	งบประมาณ					ตัวชี้วัด (KPI)	ผลที่คาดว่าจะได้รับ	หน่วยงาน รับผิดชอบ หลัก
				๒๕๖๖ (บาท)	๒๕๖๗ (บาท)	๒๕๖๘ (บาท)	๒๕๖๙ (บาท)	๒๕๗๐ (บาท)			
๕๒	โครงการก่อสร้างรั้วกัน รอบหนองโดนโจด (ชุมชนปะอาว)	เพื่อป้องกันการเกิดอุบัติเหตุแก่ผู้พักผ่อน หย่อนใจและออกกำลังกาย	ก่อสร้างราวเหล็กตัด สูง ๑.๐๐ เมตร ยาว ๓๑๘.๐๐ เว้นช่องบันได ๔ ด้าน ๆ ละ ๒.๐๐ เมตร			๕๐๐,๐๐๐			ก่อสร้างรั้วกันรอบหนอง โดนโจดแล้วเสร็จร้อยละ ๑๐๐	ประชาชนได้รับความปลอดภัย ภัยจากการออกกำลังกาย	กองช่าง
๕๓	โครงการก่อสร้างขยายผิวจราจร ค.ส.ล.ซอยศรีจันทร์พร้อมวาง ท่อระบายน้ำ (ชุมชนบุเจ็ก)	เพื่อให้การสัญจรไปมาสะดวก ลดการเกิด อุบัติเหตุในชุมชนการระบายน้ำในชุมชน สะดวกไม่ท่วมขัง	ก่อสร้างขนาดผิวจราจร ค.ส.ล.พร้อมวาง ท่อระบายน้ำถนนศรีจันทร์จากถนน สุขาภิบาล ๑ ไปทางทิศเหนือ ถนนกว้าง ๑.๐๐-๒.๐๐ เมตร ยาว ๕๖๗.๐๐ เมตร หนา ๐.๑๕ เมตร หรือมีพื้นที่ไม่น้อยกว่า ๖๒๓.๐๐ ตารางเมตร พร้อมท่อระบายน้ำ Ø ๐.๖๐ เมตร บ่อพัก ๕๖.๐๐ บ่อ				๒,๓๖๑,๐๐๐		ก่อสร้างขยายผิวจราจร ค.ส.ล. แล้วเสร็จร้อยละ ๑๐๐	ประชาชนได้รับความปลอดภัย ภัยจากการออกกำลังกาย	กองช่าง

รายละเอียดโครงการพัฒนา  
แผนพัฒนาท้องถิ่น (พ.ศ. ๒๕๖๖ - ๒๕๗๐)  
เทศบาลตำบลก้งแอน อำเภอปราสาท จังหวัดสุรินทร์

ก. ยุทธศาสตร์จังหวัดที่ ๒. การส่งเสริมและพัฒนาศักยภาพการค้า การลงทุน การบริการและเชื่อมโยงเศรษฐกิจชายแดน

ข. ยุทธศาสตร์การพัฒนาของ อปท.ในเขตจังหวัด ๒. การส่งเสริมและพัฒนาศักยภาพการค้า การลงทุน การบริการ

๑. ยุทธศาสตร์ ด้านโครงสร้างพื้นฐาน

๑.๑ แผนงาน อุตสาหกรรมและการโยธา

ที่	โครงการ	วัตถุประสงค์	เป้าหมาย (ผลผลิตของโครงการ)	งบประมาณ					ตัวชี้วัด (KPI)	ผลที่คาดว่าจะได้รับ	หน่วยงาน รับผิดชอบ หลัก
				๒๕๖๖ (บาท)	๒๕๖๗ (บาท)	๒๕๖๘ (บาท)	๒๕๖๙ (บาท)	๒๕๗๐ (บาท)			
๕๔	โครงการขยายผิวจราจร ค.ส.ล. ท่อระบายน้ำและบ่อพักถนน สุขาภิบาล ๒๑ (ฝั่งทิศใต้) (ชุมชนโคกมะกะ)	เพื่อให้การสัญจรไปมาสะดวก ลดการเกิดอุบัติเหตุในชุมชน การระบายน้ำในชุมชน สะดวกไม่ท่วมขัง	ก่อสร้างขยายผิวจราจร ค.ส.ล.ขนาดกว้าง ๑.๕๐ เมตร ยาว ๓๑๕.๐๐ เมตร หนา ๐.๑๕ เมตร พร้อมวางท่อระบายน้ำ ค.ส.ล. ขนาด Ø ๐.๖๐ เมตร ตลอดแนว ๓๑๕.๐๐ เมตรและบ่อพักทุกๆ ระยะ ๑๐.๐๐ เมตร	๑๐,๒๑๒,๕๐๐	๕,๖๐๒,๐๐๐	๑๗,๗๗๒,๐๐๐	๕๒๘,๓๕๒,๕๑๗	๕,๕๒๐,๐๐๐	ขยายผิวจราจร ค.ส.ล. แล้วเสร็จร้อยละ ๑๐๐	ประชาชนได้รับความปลอดภัยจากการออกกำลังกาย	กองช่าง

รายละเอียดโครงการพัฒนา  
แผนพัฒนาท้องถิ่น (พ.ศ. ๒๕๖๖ - ๒๕๗๐)  
เทศบาลตำบลกึ่งแอน อำเภอปราสาท จังหวัดสุรินทร์

ก. ยุทธศาสตร์จังหวัดที่ ๒. การส่งเสริมและพัฒนาศักยภาพการค้า การลงทุน การบริการและเชื่อมโยงเศรษฐกิจชายแดน

ข. ยุทธศาสตร์การพัฒนาของ อปท.ในเขตจังหวัด ๒. การส่งเสริมและพัฒนาศักยภาพการค้า การลงทุน การบริการ

๑. ยุทธศาสตร์ ด้านโครงสร้างพื้นฐาน

๑.๑ แผนงาน อุตสาหกรรมและการโยธา

ที่	โครงการ	วัตถุประสงค์	เป้าหมาย (ผลผลิตของโครงการ)	งบประมาณ					ตัวชี้วัด (KPI)	ผลที่คาดว่าจะได้รับ	หน่วยงาน รับผิดชอบ หลัก
				๒๕๖๖ (บาท)	๒๕๖๗ (บาท)	๒๕๖๘ (บาท)	๒๕๖๙ (บาท)	๒๕๗๐ (บาท)			
๕๕	โครงการสนับสนุนการออกแบบเมืองอัจฉริยะ (Smart Cities-Clean Energy)	เพื่อพัฒนาเทศบาลโดยใช้เทคโนโลยีต่าง ๆ มาช่วยบริหารทรัพยากรของเมือง ในการแก้ไขปัญหาเรื่องการจราจร เพิ่มความปลอดภัย ประหยัดน้ำและพลังงาน ช่วยลดปัญหาสิ่งแวดล้อม เป็นต้น	Smart City ๗ หมวด ดังนี้ ๑. พลังงานอัจฉริยะ (smart energy) ๒ .การสัญจรอัจฉริยะ (smart mobility) ๓. ชุมชนอัจฉริยะ (smart community) ๔. สิ่งแวดล้อมอัจฉริยะ (smart environment) ๕. เศรษฐกิจอัจฉริยะ (smart economy) ๖. อาคารอัจฉริยะ (smart building) ๗. การปกครองอัจฉริยะ (smart governance)	๑๓,๐๐๐,๐๐๐	๘,๓๒๐,๐๐๐	๕๐๐,๐๐๐	๕๐๐,๐๐๐		ความสำเร็จของการพัฒนาเทคโนโลยี Smart City อย่างน้อย ๑ หมวด/ปี	แก้ไขปัญหาเรื่องการจราจร เพิ่มความปลอดภัย ประหยัดน้ำและพลังงาน ช่วยลดปัญหาสิ่งแวดล้อม ได้เพิ่มขึ้น	กองช่าง กองการประปา

รายละเอียดโครงการพัฒนา  
 แผนพัฒนาท้องถิ่น (พ.ศ. ๒๕๖๖ - ๒๕๗๐)  
 เทศบาลตำบลกึ่งแอน อำเภอปราสาท จังหวัดสุรินทร์

ก. ยุทธศาสตร์จังหวัดที่ ๒. การส่งเสริมและพัฒนาศักยภาพการค้า การลงทุน การบริการและเชื่อมโยงเศรษฐกิจชายแดน

ข. ยุทธศาสตร์การพัฒนาของ อปท.ในเขตจังหวัด ๒. การส่งเสริมและพัฒนาศักยภาพการค้า การลงทุน การบริการ

๑. ยุทธศาสตร์ ด้านโครงสร้างพื้นฐาน

๑.๑ แผนงาน อุตสาหกรรมและการโยธา

ที่	โครงการ	วัตถุประสงค์	เป้าหมาย (ผลผลิตของโครงการ)	งบประมาณ					ตัวชี้วัด (KPI)	ผลที่คาดว่าจะได้รับ	หน่วยงาน รับผิดชอบ หลัก
				๒๕๖๖ (บาท)	๒๕๖๗ (บาท)	๒๕๖๘ (บาท)	๒๕๖๙ (บาท)	๒๕๗๐ (บาท)			
๕๖	โครงการจัดหาและติดตั้งระบบผลิตไฟฟ้าจากพลังงานแสงอาทิตย์	เพื่อส่งเสริมการอนุรักษ์พลังงานโดยใช้พลังงานสะอาด	จัดหาติดตั้งระบบผลิตไฟฟ้าจากพลังงานแสงอาทิตย์			๕๐๐,๐๐๐			ค่าไฟฟ้าลดลงไม่น้อยกว่าร้อยละ ๗๐	ค่าใช้จ่ายค่ากระแสไฟฟ้าลดลง	กองช่าง
๕๗	โครงการเปลี่ยนหลอดไฟประหยัดพลังงานเป็นหลอด LED	เพื่อเปลี่ยนหลอดไฟประหยัดพลังงานเป็นหลอด LED	สำนักงานเทศบาล และในเขตชุมชน			๕๐๐,๐๐๐			ค่าไฟฟ้าลดลงไม่น้อยกว่าร้อยละ ๗๐	ค่าใช้จ่ายค่ากระแสไฟฟ้าลดลง	กองช่าง
รวม	๕๗ โครงการ			๒๓,๒๑๒,๕๐๐	๑๒,๙๒๒,๐๐๐	๑๙,๔๗๒,๐๐๐	๕๒๘,๘๕๒,๕๑๗	๔,๕๒๐,๐๐๐			

๒. บัญชีโครงการพัฒนาท้องถิ่น

แบบ ผ.๐๒

รายละเอียดโครงการพัฒนา

แผนพัฒนาท้องถิ่น (พ.ศ. ๒๕๖๖ - ๒๕๗๐)

เทศบาลตำบลก้งแอน อำเภอลำดวน จังหวัดสุรินทร์

- ก. ยุทธศาสตร์จังหวัดที่ ๕. การยกระดับคุณภาพชีวิตของประชาชน  
 ข. ยุทธศาสตร์การพัฒนาของ อปท. ในเขตจังหวัด ๕. การยกระดับคุณภาพชีวิตของประชาชน  
 ๑. ยุทธศาสตร์ ด้านโครงสร้างพื้นฐาน

๑.๑ แผนงาน อุตสาหกรรมและการโยธา

ที่	โครงการ	วัตถุประสงค์	เป้าหมาย (ผลผลิตของโครงการ)	งบประมาณ					ตัวชี้วัด (KPI)	ผลที่คาดว่าจะได้รับ	หน่วยงาน รับผิดชอบ หลัก
				๒๕๖๖ (บาท)	๒๕๖๗ (บาท)	๒๕๖๘ (บาท)	๒๕๖๙ (บาท)	๒๕๗๐ (บาท)			
๑	โครงการติดตั้งป้ายบอกทางเข้าสู่ศูนย์พัฒนาเด็กเล็กเทศบาลตำบลก้งแอน	เพื่อความสะดวกและความปลอดภัยสำหรับผู้ปกครองและผู้มาติดต่อราชการที่ศูนย์พัฒนาเด็กเล็กของเทศบาลตำบลก้งแอน	ติดตั้งป้ายชื่อศูนย์พัฒนาเด็กเล็กเทศบาลตำบลก้งแอนเพื่อบอกทาง โดยการจัดทำป้ายขนาด กว้าง ๑.๒๐ เมตร ยาว ๒.๔๐ เมตร จำนวน ๓ ป้าย	๓๐,๐๐๐		๓๐,๐๐๐			ความพึงพอใจของผู้ปกครองและผู้มาติดต่อ ไม่น้อยกว่าร้อยละ ๘๐	ราชการที่ศูนย์พัฒนาเด็กเล็กได้รับความสะดวกคล่องตัวและเกิดความประทับใจ	กองการศึกษา
๒	โครงการก่อสร้างหลังคาคลุมเครื่องเล่นสนามศูนย์พัฒนาเด็กเล็กตำบลก้งแอน	เพื่อให้ได้สนามเด็กเล่นมีความปลอดภัยให้ร่มเงา เป็นการดูแลรักษาเครื่องเล่นให้สามารถใช้งานได้เป็นเวลานาน ไม่ชำรุดเสียหายจากการถูกทำลายของแสงแดด	ก่อสร้างหลังคาโครงเหล็กมุงเครื่องเล่นสนามให้ร่มเงา ขนาดกว้าง ๑๘.๐๐ เมตร ยาว ๒๔.๐๐ เมตร สูง ๔.๐๐ เมตร			๓,๔๕๖,๐๐๐			ความพึงพอใจของผู้ปกครองและนักเรียน ไม่น้อยกว่าร้อยละ ๘๐	สนามเด็กเล่นของศูนย์พัฒนา มีความปลอดภัยและสะอาดสวยงาม	กองการศึกษา
๓	โครงการก่อสร้างหลังคาทางเชื่อมอาคารศูนย์พัฒนาเด็กเล็กตำบลก้งแอน	เพื่อความสะดวกและความคล่องตัวในการจัดการเรียนการสอนและอำนวยความสะดวกให้กับนักเรียน ครูและผู้ปกครอง	ก่อสร้างหลังคาเชื่อมอาคาร ๑ ถึงอาคาร ๓ กว้าง ๒.๕๐ เมตร ยาว ๖๑.๐๐ เมตร			๒๕๐,๐๐๐			ความพึงพอใจของผู้ปกครองและนักเรียน ไม่น้อยกว่าร้อยละ ๘๐	ศูนย์พัฒนาเด็กเล็กเทศบาลตำบลก้งแอนมีสภาพแวดล้อมที่เอื้อต่อการจัดการเรียนการสอนอย่างมีประสิทธิภาพ	กองการศึกษา

รายละเอียดโครงการพัฒนา  
แผนพัฒนาท้องถิ่น (พ.ศ. ๒๕๖๖ - ๒๕๗๐)  
เทศบาลตำบลก้งแอน อำเภอลำดวน จังหวัดสุรินทร์

- ก. ยุทธศาสตร์จังหวัดที่ ๕. การยกระดับคุณภาพชีวิตของประชาชน
- ข. ยุทธศาสตร์การพัฒนาของ อปท. ในเขตจังหวัด ๕. การยกระดับคุณภาพชีวิตของประชาชน
- ๑. ยุทธศาสตร์ ด้านโครงสร้างพื้นฐาน

๑.๑ แผนงาน อุตสาหกรรมและการโยธา

ที่	โครงการ	วัตถุประสงค์	เป้าหมาย (ผลผลิตของโครงการ)	งบประมาณ					ตัวชี้วัด (KPI)	ผลที่คาดว่าจะได้รับ	หน่วยงาน รับผิดชอบหลัก
				๒๕๖๖ (บาท)	๒๕๖๗ (บาท)	๒๕๖๘ (บาท)	๒๕๖๙ (บาท)	๒๕๗๐ (บาท)			
๔	โครงการปรับปรุงซ่อมแซมอาคารศูนย์พัฒนาเด็กเล็ก	เพื่อให้ได้อาคารเรียนที่ใช้สำหรับปฏิบัติการสอนที่มีความปลอดภัย มีความสะดวกและคล่องตัวในการจัดการเรียนการสอน	ปรับปรุงอาคารเรียนของศูนย์พัฒนาเด็กเล็กเทศบาลตำบลก้งแอน ทั้งภายในอาคารและภายนอกอาคารให้มีความปลอดภัยสวยงาม มีความคล่องตัวให้สะดวกในการปฏิบัติงานและปฏิบัติการสอน	๘๐,๐๐๐	๕๐,๐๐๐	๘๐,๐๐๐	๘๐,๐๐๐	๘๐,๐๐๐	ความพึงพอใจของผู้ปกครองและนักเรียน ไม่น้อยกว่าร้อยละ ๘๐	ศูนย์พัฒนาเด็กเล็กเทศบาลตำบลก้งแอนมีสภาพแวดล้อมที่เอื้อต่อการจัดการศึกษาอย่างมีประสิทธิภาพ	กองการศึกษา
๕	โครงการก่อสร้างหอพระบริเวณศูนย์พัฒนาเด็กเล็กเทศบาลตำบลก้งแอน	เพื่อเป็นสิ่งยึดเหนี่ยวจิตใจให้กับครูบุคลากรทางการศึกษา นักเรียนและผู้ปกครอง รวมถึงเป็นการเทิดทูนสถาบันศาสนาให้ดำรงอยู่	ก่อสร้างหอพระบริเวณศูนย์พัฒนาเด็กเล็กขนาดความกว้าง ๓.๐๐ เมตร ยาว ๔.๐๐ เมตร พร้อมพระพุทธรูป ๑ องค์ ตามแบบแปลนของเทศบาล				๔๐๐,๐๐๐		ความพึงพอใจของผู้ปกครองและนักเรียน ไม่น้อยกว่าร้อยละ ๘๐	ศูนย์พัฒนาเด็กเล็กเทศบาลตำบลก้งแอนมีสภาพแวดล้อมที่เอื้อต่อการจัดการศึกษาอย่างมีประสิทธิภาพ	กองการศึกษา



รายละเอียดโครงการพัฒนา  
 แผนพัฒนาท้องถิ่น (พ.ศ. ๒๕๖๖ - ๒๕๗๐)  
 เทศบาลตำบลก้งแอน อำเภอลำดวน จังหวัดสุรินทร์

- ก. ยุทธศาสตร์จังหวัดที่ ๕. การยกระดับคุณภาพชีวิตของประชาชน
- ข. ยุทธศาสตร์การพัฒนาของ อปท. ในเขตจังหวัด ๕. การยกระดับคุณภาพชีวิตของประชาชน
- ๑. ยุทธศาสตร์ ด้านโครงสร้างพื้นฐาน

๑.๑ แผนงาน อุตสาหกรรมและการโยธา

ที่	โครงการ	วัตถุประสงค์	เป้าหมาย (ผลผลิตของโครงการ)	งบประมาณ					ตัวชี้วัด (KPI)	ผลที่คาดว่าจะได้รับ	หน่วยงาน รับผิดชอบ หลัก
				๒๕๖๖ (บาท)	๒๕๖๗ (บาท)	๒๕๖๘ (บาท)	๒๕๖๙ (บาท)	๒๕๗๐ (บาท)			
๖	โครงการก่อสร้างโรงยิมเอนกประสงค์ พื้นที่ศูนย์พัฒนาเด็กเล็กเทศบาล ตำบลก้งแอน	เพื่อให้นักเรียนได้มีสถานที่ในการจัดการ เรียนการสอนที่ได้มาตรฐาน	ดำเนินการก่อสร้างโรงยิมเอนกประสงค์ บริเวณศูนย์พัฒนาเด็กเล็กเทศบาล ตำบลก้งแอน จำนวน ๑ แห่ง					๑๒,๐๐๐,๐๐๐	ความพึงพอใจของผู้ ปกครองและนักเรียน ไม่น้อยกว่าร้อยละ ๘๐	ศูนย์พัฒนาเด็กเล็กเทศบาล ตำบลก้งแอนมีสภาพแวดล้อมที่เอื้อต่อการจัดการ ศึกษาอย่างมีประสิทธิภาพ	กองการศึกษา
รวม	๖ โครงการ			๑๑๐,๐๐๐	๕๐,๐๐๐	๓,๘๑๖,๐๐๐	๔๘๐,๐๐๐	๑๒,๐๘๐,๐๐๐			

๒. บัญชีโครงการพัฒนาท้องถิ่น

แบบ ผ.๐๒

รายละเอียดโครงการพัฒนา  
แผนพัฒนาท้องถิ่น (พ.ศ. ๒๕๖๖ - ๒๕๗๐)  
เทศบาลตำบลก้งแอน อำเภอปราสาท จังหวัดสุรินทร์

- ก. ยุทธศาสตร์จังหวัดที่ ๒. การส่งเสริมและพัฒนาศักยภาพการค้า การลงทุน การบริการและเชื่อมโยงเศรษฐกิจชายแดน
- ข. ยุทธศาสตร์การพัฒนาของ อปท.ในเขตจังหวัด ๒. การส่งเสริมและพัฒนาศักยภาพการค้า การลงทุน การบริการ
๑. ยุทธศาสตร์ ด้านโครงสร้างพื้นฐาน

๑.๑ แผนงาน อุตสาหกรรมและการโยธา

ที่	โครงการ	วัตถุประสงค์	เป้าหมาย (ผลผลิตของโครงการ)	งบประมาณ					ตัวชี้วัด (KPI)	ผลที่คาดว่าจะได้รับ	หน่วยงาน รับผิดชอบ หลัก
				๒๕๖๖ (บาท)	๒๕๖๗ (บาท)	๒๕๖๘ (บาท)	๒๕๖๙ (บาท)	๒๕๗๐ (บาท)			
๑	โครงการก่อสร้าง โรงฆ่าสัตว์	เพื่อให้ประชาชนได้รับการบริโภคเนื้อสัตว์ ที่ผ่านการฆ่าอย่างถูกวิธีและได้มาตรฐาน	ดำเนินการก่อสร้างอาคารโรงฆ่าสัตว์ แห่งใหม่ ก่อสร้างรั้วถมดินและปรับปรุง ภูมิทัศน์โดยรอบ	๑๐,๐๐๐,๐๐๐					ก่อสร้างอาคารโรงฆ่าสัตว์ ถูกต้องตามแบบฯ แล้วเสร็จ ร้อยละ ๑๐๐	ประชาชนมีโรงฆ่าสัตว์ที่ได้ มาตรฐานและถูกสุขลักษณะ ในการชำแหละเนื้อสัตว์	กองสาธารณสุข สุขและสิ่งแวดล้อม
รวม	๑ โครงการ			๑๐,๐๐๐,๐๐๐	-	-	-	-			

๒. บัญชีโครงการพัฒนาท้องถิ่น

แบบ ผ.๐๒

รายละเอียดโครงการพัฒนา  
แผนพัฒนาท้องถิ่น (พ.ศ. ๒๕๖๖ - ๒๕๗๐)  
เทศบาลตำบลกึ่งแอน อำเภอปราสาท จังหวัดสุรินทร์

- ก. ยุทธศาสตร์จังหวัดที่ ๒. การส่งเสริมและพัฒนาศักยภาพการค้า การลงทุน การบริการและเชื่อมโยงเศรษฐกิจชายแดน
- ข. ยุทธศาสตร์การพัฒนาของ อปท. ในเขตจังหวัด ๒. การส่งเสริมและพัฒนาศักยภาพการค้า การลงทุน การบริการ
๑. ยุทธศาสตร์ ด้านโครงสร้างพื้นฐาน

๑.๑ แผนงาน อุตสาหกรรมและการโยธา

ที่	โครงการ	วัตถุประสงค์	เป้าหมาย (ผลผลิตของโครงการ)	งบประมาณ					ตัวชี้วัด (KPI)	ผลที่คาดว่าจะได้รับ	หน่วยงาน รับผิดชอบ หลัก	
				๒๕๖๖ (บาท)	๒๕๖๗ (บาท)	๒๕๖๘ (บาท)	๒๕๖๙ (บาท)	๒๕๗๐ (บาท)				
๑	โครงการก่อสร้างถนนบริเวณ ทางเข้าประปา	เพื่อให้การสัญจรไปมาสะดวกและปลอดภัย	ขนาดผิวจราจร กว้าง ๖ เมตร ยาว ๓๘๐ เมตร หนา ๐.๑๕ เมตร		๗๔๐,๐๐๐					ถนนก่อสร้างแล้วเสร็จ ร้อยละ ๑๐๐	ประชาชนได้รับความสะดวก และปลอดภัยในการสัญจร ไป-มา มากขึ้น	กองการประปา
๒	โครงการขยายท่อเมนประปา	เพื่อให้ประชาชนได้รับความสะดวกและ บริการด้านระบบประปาอย่างทั่วถึง	วางท่อเมนประปาให้ครบทุกหลังคา เรือน	๒๐๐,๐๐๐	๒๐๐,๐๐๐	๒๐๐,๐๐๐	๒๐๐,๐๐๐	๒๐๐,๐๐๐	ขยายท่อเมนประปา แล้วเสร็จ ร้อยละ ๑๐๐	ประชาชนภายในเขต เทศบาลมีน้ำประปาใช้ สำหรับอุปโภค บริโภค ครบ ทุกครัวเรือน	กองการประปา	

## รายละเอียดโครงการพัฒนา

แผนพัฒนาท้องถิ่น (พ.ศ. ๒๕๖๖ - ๒๕๗๐)

เทศบาลตำบลกึ่งแอน อำเภอปราสาท จังหวัดสุรินทร์

ก. ยุทธศาสตร์จังหวัดที่ ๒. การส่งเสริมและพัฒนาศักยภาพการค้า การลงทุน การบริการและเชื่อมโยงเศรษฐกิจชายแดน

ข. ยุทธศาสตร์การพัฒนาของ อปท. ในเขตจังหวัด ๒. การส่งเสริมและพัฒนาศักยภาพการค้า การลงทุน การบริการ

๑. ยุทธศาสตร์ ด้านโครงสร้างพื้นฐาน

## ๑.๑ แผนงาน อุตสาหกรรมและการโยธา

ที่	โครงการ	วัตถุประสงค์	เป้าหมาย (ผลผลิตของโครงการ)	งบประมาณ					ตัวชี้วัด (KPI)	ผลที่คาดว่าจะได้รับ	หน่วยงาน รับผิดชอบ หลัก
				๒๕๖๖ (บาท)	๒๕๖๗ (บาท)	๒๕๖๘ (บาท)	๒๕๖๙ (บาท)	๒๕๗๐ (บาท)			
๓	โครงการจ้างเหมาติดตั้งระบบควบคุมการจ่ายสารเคมีในการผลิตน้ำประปา	เพื่อเพิ่มประสิทธิภาพระบบผลิตน้ำประปาประกอบกับได้ใช้เครื่องมือที่ทันสมัยไว้บริการประชาชน	ปรับปรุงระบบผลิตน้ำประปา	๓,๐๐๐,๐๐๐		๓,๐๐๐,๐๐๐			ปรับปรุงระบบผลิตน้ำประปาแล้วเสร็จร้อยละ ๑๐๐	เกิดความคล่องตัวในการปฏิบัติงาน และประชาชนผู้ใช้น้ำเกิดความพึงพอใจในการรับบริการ	กองการประปา
๔	โครงการก่อสร้างบ่อกักน้ำใส	เพื่อเพิ่มประสิทธิภาพ ระบบผลิตน้ำประปาประกอบกับได้ใช้เครื่องมือที่ทันสมัยไว้บริการประชาชน	ก่อสร้างบ่อกักน้ำใส	๓,๐๐๐,๐๐๐		๓,๐๐๐,๐๐๐			บ่อกักน้ำใสบ่อก่อสร้างแล้วเสร็จร้อยละ ๑๐๐	เกิดความคล่องตัวในการปฏิบัติงาน และประชาชนผู้ใช้น้ำเกิดความพึงพอใจในการรับบริการ	กองการประปา
๕	โครงการจ้างเหมาติดตั้งระบบควบคุมการจ่ายสารเคมีในการผลิตน้ำประปา	เพื่อปรับปรุงระบบการผลิตน้ำประปาให้มีคุณภาพ สะอาด ถูกสุขลักษณะ	ปรับปรุงระบบควบคุมการจ่ายสารเคมี		๑๒๐,๐๐๐			๑๒๐,๐๐๐	ปรับปรุงระบบควบคุมการจ่ายสารเคมีแล้วเสร็จร้อยละ ๑๐๐	ประชาชนในเขตเทศบาลมีน้ำประปาที่สะอาดบริสุทธิ์ใช้อุปโภค บริโภค อย่างทั่วถึง	กองการประปา

## รายละเอียดโครงการพัฒนา

แผนพัฒนาท้องถิ่น (พ.ศ. ๒๕๖๖ - ๒๕๗๐)

เทศบาลตำบลกึ่งแอน อำเภอปราสาท จังหวัดสุรินทร์

- ก. ยุทธศาสตร์จังหวัดที่ ๒. การส่งเสริมและพัฒนาศักยภาพการค้า การลงทุน การบริการและเชื่อมโยงเศรษฐกิจชายแดน
- ข. ยุทธศาสตร์การพัฒนาของ อปท. ในเขตจังหวัด ๒. การส่งเสริมและพัฒนาศักยภาพการค้า การลงทุน การบริการ
๑. ยุทธศาสตร์ ด้านโครงสร้างพื้นฐาน

## ๑.๑ แผนงาน อุตสาหกรรมและการโยธา

ที่	โครงการ	วัตถุประสงค์	เป้าหมาย (ผลผลิตของโครงการ)	งบประมาณ					ตัวชี้วัด (KPI)	ผลที่คาดว่าจะได้รับ	หน่วยงาน รับผิดชอบ หลัก
				๒๕๖๖ (บาท)	๒๕๖๗ (บาท)	๒๕๖๘ (บาท)	๒๕๖๙ (บาท)	๒๕๗๐ (บาท)			
๖	โครงการปรับปรุงซ่อมแซมอาคารสำนักงานกองการประปา	เพื่อปรับปรุงอาคารสำนักงานกองการประปาให้สามารถใช้ประโยชน์ได้และมีประสิทธิภาพในการให้บริการประชาชน	ซ่อมแซมโครงหลังคา ตัวอาคาร ระบบไฟฟ้า อาคารสำนักงานกองการประปา	๖๐๐,๐๐๐					ปรับปรุงซ่อมแซมอาคารสำนักงานกองการประปาแล้วเสร็จร้อยละ ๑๐๐	เกิดความคล่องตัวในการปฏิบัติงาน และประชาชนผู้ใช้น้ำเกิดความพึงพอใจในการรับบริการ	กองการประปา
รวม	๖ โครงการ			๖,๘๐๐,๐๐๐	๑,๐๖๐,๐๐๐	๖,๒๐๐,๐๐๐	๒๐๐,๐๐๐	๓๒๐,๐๐๐			

๒. บัญชีโครงการพัฒนาท้องถิ่น

แบบ ผ.๐๒

รายละเอียดโครงการพัฒนา  
แผนพัฒนาท้องถิ่น (พ.ศ. ๒๕๖๖ - ๒๕๗๐)  
เทศบาลตำบลกึ่งแอน อำเภอปราสาท จังหวัดสุรินทร์

ก. ยุทธศาสตร์จังหวัดที่ ๒. การส่งเสริมและพัฒนาศักยภาพการค้า การลงทุน การบริการและเชื่อมโยงเศรษฐกิจชายแดน

ข. ยุทธศาสตร์การพัฒนาของ อปท.ในเขตจังหวัด ๒. การส่งเสริมและพัฒนาศักยภาพการค้า การลงทุน การบริการ

๑. ยุทธศาสตร์ ด้านโครงสร้างพื้นฐาน

๑.๑ แผนงาน การเกษตร

ที่	โครงการ	วัตถุประสงค์	เป้าหมาย (ผลผลิตของโครงการ)	งบประมาณ					ตัวชี้วัด (KPI)	ผลที่คาดว่าจะได้รับ	หน่วยงาน รับผิดชอบ หลัก
				๒๕๖๖ (บาท)	๒๕๖๗ (บาท)	๒๕๖๘ (บาท)	๒๕๖๙ (บาท)	๒๕๗๐ (บาท)			
๑	โครงการขุดลอกอ่างเก็บน้ำ สุวรรณภา	เพื่อเป็นแหล่งน้ำสำรองในการดำเนินการ ผลิตน้ำประปาและป้องกันภัยแล้งที่จะเกิด ขึ้น	พื้นที่อ่างสุวรรณภาด้านหน้าโรงผลิต น้ำประปา จำนวน ๑๑ ไร่			๕,๐๐๐,๐๐๐			การขุดลอกอ่างเก็บน้ำ สุวรรณภา แล้วเสร็จร้อยละ ๑๐๐	ประชาชนภายในเขต เทศบาลมีน้ำประปาใช้ สำหรับอุปโภค บริโภค ครบทุกครัวเรือนอย่างต่อเนื่อง	กองการประปา
รวม	๑ โครงการ			-	-	๕,๐๐๐,๐๐๐	-	-			

๒. บัญชีโครงการพัฒนาท้องถิ่น

แบบ ผ.๐๒

รายละเอียดโครงการพัฒนา  
แผนพัฒนาท้องถิ่น (พ.ศ. ๒๕๖๖ - ๒๕๗๐)  
เทศบาลตำบลก้งแอน อำเภอบราสาท จังหวัดสุรินทร์

- ก. ยุทธศาสตร์จังหวัดที่ ๕. การยกระดับคุณภาพชีวิตของประชาชน  
ข. ยุทธศาสตร์การพัฒนาของ อปท. ในเขตจังหวัด ๕. การยกระดับคุณภาพชีวิตของประชาชน  
๑. ยุทธศาสตร์ ด้านการส่งเสริมคุณภาพชีวิต

๑.๑ แผนงาน การศึกษา

ที่	โครงการ	วัตถุประสงค์	เป้าหมาย (ผลผลิตของโครงการ)	งบประมาณ					ตัวชี้วัด (KPI)	ผลที่คาดว่าจะได้รับ	หน่วยงาน รับผิดชอบหลัก
				๒๕๖๖ (บาท)	๒๕๖๗ (บาท)	๒๕๖๘ (บาท)	๒๕๖๙ (บาท)	๒๕๗๐ (บาท)			
๑	โครงการปรับปรุงภูมิทัศน์และแหล่งเรียนรู้	เพื่อจัดสภาพแวดล้อมให้เหมาะสมกับแหล่งเรียนรู้ของนักเรียน มีความปลอดภัย น่าอยู่ พร้อมทั้งส่งเสริมให้นักเรียนมีส่วนร่วมในการดูแลแหล่งเรียนรู้ของตนเอง	ปรับปรุงภูมิทัศน์ภายในศูนย์พัฒนาเด็กเล็กให้มีแหล่งเรียนรู้ที่ปลอดภัย น่าอยู่ น่าดูแลและรื่นรมย์			๑๐๐,๐๐๐			ความพึงพอใจของนักเรียนและผู้ปกครอง ไม่น้อยกว่าร้อยละ ๘๐	ศูนย์พัฒนาเด็กเล็กเทศบาลตำบลก้งแอน มีสภาพแวดล้อมที่เอื้อต่อการจัดการศึกษาอย่างมีประสิทธิภาพ	กองการศึกษา
๒	โครงการจัดซื้ออาหารเสริม (นม) ให้กับโรงเรียนภายในเขตเทศบาล	เพื่อให้เด็กนักเรียนในเขตเทศบาลได้รับอาหารเสริม (นม) เพียงพอต่อความต้องการของร่างกาย	จัดซื้ออาหารเสริม (นม) ให้กับโรงเรียนภายในเขตเทศบาลตลอดปีการศึกษา	๖,๐๐๐,๐๐๐	๖,๐๐๐,๐๐๐	๖,๐๐๐,๐๐๐	๖,๐๐๐,๐๐๐	๖,๐๐๐,๐๐๐	เด็กนักเรียนได้รับอาหารเสริม (นม) ที่เพียงพอต่อร่างกาย ไม่น้อยกว่าร้อยละ ๙๐	นักเรียนภายในเขตเทศบาล มีอาหารเสริม (นม) บริโภคอย่างเพียงพอ	กองการศึกษา
๓	โครงการเปิดโลกความฝันของหนู	เพื่อส่งเสริมพัฒนาการทางสังคมให้แก่เด็กนักเรียน เพื่อเปิดโลกทัศน์และส่งเสริมการเรียนรู้แก่นักเรียน	จัดโครงการอบรมทัศนศึกษาดูงานให้แก่เด็กนักเรียนศูนย์พัฒนาเด็กเล็กตำบลก้งแอนและผู้ปกครอง	๑๐๐,๐๐๐	๑๐๐,๐๐๐	๑๐๐,๐๐๐	๑๐๐,๐๐๐	๑๐๐,๐๐๐	เด็กนักเรียนเข้าร่วมโครงการ ไม่น้อยกว่าร้อยละ ๙๐	เด็กนักเรียนได้เรียนรู้ ธรรมชาติและสภาพแวดล้อมนอกพื้นที่	กองการศึกษา

**รายละเอียดโครงการพัฒนา**  
**แผนพัฒนาท้องถิ่น (พ.ศ. ๒๕๖๖ - ๒๕๗๐)**  
**เทศบาลตำบลก้งแอน อำเภอบราสาท จังหวัดสุรินทร์**

- ก. ยุทธศาสตร์จังหวัดที่ ๕. การยกระดับคุณภาพชีวิตของประชาชน
- ข. ยุทธศาสตร์การพัฒนาของ อปท. ในเขตจังหวัด ๕. การยกระดับคุณภาพชีวิตของประชาชน
๑. ยุทธศาสตร์ ๑. ด้านการส่งเสริมคุณภาพชีวิต

๑.๑ แผนงาน การศึกษา

ที่	โครงการ	วัตถุประสงค์	เป้าหมาย (ผลผลิตของโครงการ)	งบประมาณ					ตัวชี้วัด (KPI)	ผลที่คาดว่าจะได้รับ	หน่วยงาน รับผิดชอบหลัก
				๒๕๖๖ (บาท)	๒๕๖๗ (บาท)	๒๕๖๘ (บาท)	๒๕๖๙ (บาท)	๒๕๗๐ (บาท)			
๔	โครงการจัดซื้อสื่ออุปกรณ์การศึกษา เพื่อจัดทำห้องเรียนอัจฉริยะให้แก่ ศูนย์พัฒนาเด็กเล็กเทศบาลตำบล ก้งแอน	เพื่อให้เด็กได้มีสื่อดิจิทัลและสื่อการเรียนรู้ ที่ทันสมัยและเหมาะสมต่อการพัฒนาด้าน พัฒนาการของเด็ก	จัดซื้ออุปกรณ์และครุภัณฑ์การศึกษา ให้กับศูนย์พัฒนาเด็กเล็กในเขต เทศบาลตำบลก้งแอน ๑ แห่ง	๔๐๗,๐๐๐					อุปกรณ์และครุภัณฑ์ การศึกษาในศูนย์ พัฒนาเด็กเล็ก ๑ แห่ง	เด็กมีพัฒนาการการเรียนรู้ เพิ่มมากขึ้น	กองการศึกษา
๕	โครงการติดตั้งกล่องวงจรปิดภายใน ห้องเรียนและอาคารเรียนศูนย์พัฒนา เด็กเล็กเทศบาลตำบลก้งแอน	เพื่อเป็นการเฝ้าระวังความปลอดภัยให้แก่ เด็ก ชีวิตและทรัพย์สินของเทศบาล	ติดตั้งกล่องวงจรปิดภายในห้องเรียน และอาคารเรียนศูนย์พัฒนาเด็กเล็ก เทศบาลตำบลก้งแอน			๘๐,๐๐๐			จำนวนเหตุร้ายที่เกิด ขึ้นลดลง ไม่น้อยกว่า ร้อยละ ๙๐	ครูและนักเรียน มีความ ปลอดภัยในชีวิตและ ทรัพย์สิน	กองการศึกษา
๖	โครงการอุดหนุนอาหารกลางวัน ให้กับโรงเรียนภายในเขตเทศบาล	เพื่อให้นักเรียนในเขตเทศบาลได้รับโภชนาการ อาหารที่ถูกหลักโภชนาการ	อุดหนุนงบประมาณให้กับโรงเรียนภายใน เขตเทศบาลและศูนย์พัฒนาเด็กเล็ก เทศบาลตำบลก้งแอน	๑๐,๓๐๐,๐๐๐	๑๐,๓๐๐,๐๐๐	๑๐,๓๐๐,๐๐๐	๑๐,๓๐๐,๐๐๐	๑๐,๓๐๐,๐๐๐	สุขอนามัยของ นักเรียนดีขึ้นไม่น้อย กว่าร้อยละ ๙๐		กองการศึกษา



รายละเอียดโครงการพัฒนา  
แผนพัฒนาท้องถิ่น (พ.ศ. ๒๕๖๖ - ๒๕๗๐)  
เทศบาลตำบลก้งแอน อำเภอปราสาท จังหวัดสุรินทร์

- ก. ยุทธศาสตร์จังหวัดที่ ๕. การยกระดับคุณภาพชีวิตของประชาชน  
ข. ยุทธศาสตร์การพัฒนาของ อปท. ในเขตจังหวัด ๕. การยกระดับคุณภาพชีวิตของประชาชน  
๑. ยุทธศาสตร์ ๑. ด้านการส่งเสริมคุณภาพชีวิต

๑.๑ แผนงาน การศึกษา

ที่	โครงการ	วัตถุประสงค์	เป้าหมาย (ผลผลิตของโครงการ)	งบประมาณ					ตัวชี้วัด (KPI)	ผลที่คาดว่าจะได้รับ	หน่วยงาน รับผิดชอบหลัก
				๒๕๖๖ (บาท)	๒๕๖๗ (บาท)	๒๕๖๘ (บาท)	๒๕๖๙ (บาท)	๒๕๗๐ (บาท)			
๗	โครงการจัดซื้ออาหารเสริม (นม) ให้กับนักเรียนในเขตเทศบาล	เพื่อให้เด็กเรียนภายในเขตเทศบาลได้รับอาหารเสริม (นม) เพียงพอต่อความต้องการของร่างกาย	จัดซื้ออาหารเสริม (นม) ให้กับนักเรียนภายในเขตเทศบาล และศูนย์พัฒนาเด็กเล็กเทศบาลตำบล	๖,๐๐๐,๐๐๐	๖,๐๐๐,๐๐๐	๖,๐๐๐,๐๐๐	๖,๐๐๐,๐๐๐	๖,๐๐๐,๐๐๐	สุขอนามัยของนักเรียนดีขึ้นไม่น้อยกว่าร้อยละ ๙๐	นักเรียนภายในเขตเทศบาลมีอาหารเสริม (นม) บริโภคอย่างเพียงพอ	กองการศึกษา
๘	โครงการอุดหนุนงบประมาณให้กับโรงเรียนในเขตเทศบาลตำบลก้งแอนตามโครงการอบรมค่าคุณธรรม	เพื่อให้เด็กเรียนมีความรู้ ความเข้าใจในหลักธรรม ศาสนา สามารถนำหลักธรรมมาใช้ประยุกต์ในการดำเนินชีวิตประจำวัน	อุดหนุนงบประมาณให้กับโรงเรียนในเขตเทศบาลตำบลก้งแอน ในการอบรมค่ายคุณธรรม	๕๐,๐๐๐	๕๐,๐๐๐	๕๐,๐๐๐	๕๐,๐๐๐	๕๐,๐๐๐	นักเรียนมีความรู้ความเข้าใจในหลักธรรม ศาสนาเพิ่มขึ้นไม่น้อยกว่าร้อยละ ๙๐	นักเรียนมีคุณธรรมเพิ่มมากขึ้น	กองการศึกษา
๙	โครงการสนับสนุนค่าใช้จ่ายในการบริหารสถานศึกษา	เพื่อให้เด็กเรียนในศูนย์พัฒนาเด็กเล็กได้รับการเรียนการสอนที่มีคุณภาพ	เพื่อเป็นค่าใช้จ่ายในการจัดการศึกษาให้กับเด็กเรียนในศูนย์พัฒนาเด็กเล็กเทศบาลตำบลก้งแอน	๓๐๐,๐๐๐	๓๐๐,๐๐๐	๓๐๐,๐๐๐	๓๐๐,๐๐๐	๓๐๐,๐๐๐	นักเรียนในศูนย์พัฒนาเด็กเล็กมีคุณภาพมากขึ้น ไม่น้อยกว่าร้อยละ ๙๐	เด็กมีพัฒนาการในการเรียนรู้เพิ่มมากขึ้น	กองการศึกษา
รวม	๙ โครงการ			๒๓,๑๕๗,๐๐๐	๒๒,๗๕๐,๐๐๐	๒๒,๙๓๐,๐๐๐	๒๒,๗๕๐,๐๐๐	๒๒,๗๕๐,๐๐๐			

๒. บัญชีโครงการพัฒนาท้องถิ่น

แบบ ผ.๐๒

รายละเอียดโครงการพัฒนา  
แผนพัฒนาท้องถิ่น (พ.ศ. ๒๕๖๖ - ๒๕๗๐)  
เทศบาลตำบลกึ่งแอน อำเภอลำดวน จังหวัดสุรินทร์

- ก. ยุทธศาสตร์จังหวัดที่ ๕. การยกระดับคุณภาพชีวิตของประชาชน  
 ข. ยุทธศาสตร์การพัฒนาของ อปท. ในเขตจังหวัด ๕. การยกระดับคุณภาพชีวิตของประชาชน  
 ๑. ยุทธศาสตร์ ๑. ด้านการส่งเสริมคุณภาพชีวิต

๑.๑ แผนงาน สาธารณสุข

ที่	โครงการ	วัตถุประสงค์	เป้าหมาย (ผลผลิตของโครงการ)	งบประมาณ					ตัวชี้วัด (KPI)	ผลที่คาดว่าจะได้รับ	หน่วยงาน รับผิดชอบหลัก
				๒๕๖๖ (บาท)	๒๕๖๗ (บาท)	๒๕๖๘ (บาท)	๒๕๖๙ (บาท)	๒๕๗๐ (บาท)			
๑	โครงการสำรวจข้อมูลจำนวนสัตว์และขึ้นทะเบียนสัตว์	เพื่อดำเนินการสำรวจข้อมูลจำนวนสุนัขและแมวตามโครงการสัตว์ปลอดโรคคนปลอดภัยจากโรคพิษสุนัขบ้า	สำรวจสุนัขและแมวในเขตเทศบาลตำบลกึ่งแอน จำนวน ๒ ครั้ง/ปี	๕,๐๐๐	๕,๐๐๐	๕,๐๐๐	๕,๐๐๐	๕,๐๐๐	มีการสำรวจสุนัขและแมวในเขตเทศบาลตำบลกึ่งแอนครอบคลุมร้อยละ ๘๐	ทราบจำนวนสุนัขและแมว	กองสาธารณสุขและสิ่งแวดล้อม
๒	โครงการสัตว์ปลอดโรคคนปลอดภัยจากโรคพิษสุนัขบ้า	เพื่อดำเนินการฉีดวัคซีนป้องกันและควบคุมโรคพิษสุนัขบ้า	สุนัขและแมวในเขตเทศบาลตำบลกึ่งแอนได้รับการฉีดวัคซีนป้องกันโรคพิษสุนัขบ้าไม่น้อยกว่าร้อยละ ๘๐	๖๐,๐๐๐	๖๐,๐๐๐	๖๐,๐๐๐	๖๐,๐๐๐	๖๐,๐๐๐	ร้อยละ ๘๐ ของสุนัขและแมวในเขตเทศบาลตำบลกึ่งแอนได้รับวัคซีนป้องกันโรคพิษสุนัขบ้า	ไม่มีผู้ป่วยด้วยโรคพิษสุนัขบ้าในเขตเทศบาลตำบลกึ่งแอน	กองสาธารณสุขและสิ่งแวดล้อม

รายละเอียดโครงการพัฒนา  
แผนพัฒนาท้องถิ่น (พ.ศ. ๒๕๖๖ - ๒๕๗๐)  
เทศบาลตำบลกึ่งแอน อำเภอปราสาท จังหวัดสุรินทร์

ก. ยุทธศาสตร์จังหวัดที่ ๕. การยกระดับคุณภาพชีวิตของประชาชน

ข. ยุทธศาสตร์การพัฒนาของ อปท. ในเขตจังหวัด ๕. การยกระดับคุณภาพชีวิตของประชาชน

๑. ยุทธศาสตร์ ๑. ด้านการส่งเสริมคุณภาพชีวิต

๑.๑ แผนงาน สาธารณสุข

ที่	โครงการ	วัตถุประสงค์	เป้าหมาย (ผลผลิตของโครงการ)	งบประมาณ					ตัวชี้วัด (KPI)	ผลที่คาดว่าจะได้รับ	หน่วยงาน รับผิดชอบหลัก
				๒๕๖๖ (บาท)	๒๕๖๗ (บาท)	๒๕๖๘ (บาท)	๒๕๖๙ (บาท)	๒๕๗๐ (บาท)			
๓	โครงการป้องกันและควบคุมโรคที่เกิดจากยุงเป็นพาหะ	-เพื่อลดอัตราการป่วยของประชาชนในชุมชน -เพื่อให้ประชาชนมีส่วนร่วมในการป้องกันและควบคุมโรค -เพื่อทำลายแหล่งเพาะพันธุ์ลูกน้ำยุงลาย	-จัดกิจกรรมรณรงค์สำรวจและทำลายแหล่งเพาะพันธุ์ลูกน้ำยุงลาย -พ่นสารเคมีกำจัดยุงตัวแก่ในชุมชนและสถานที่สาธารณะ	๑๐๐,๐๐๐	๑๐๐,๐๐๐	๑๐๐,๐๐๐	๑๐๐,๐๐๐	๑๐๐,๐๐๐	อัตราการเกิดโรคลดลงร้อยละ ๘๐	-ลดอัตราการเกิดโรคไข้เลือดออก ไข้ซิกาและไข้ปวดข้อม -ประชาชนมีส่วนร่วมในการควบคุมป้องกันโรค	กองสาธารณสุขและสิ่งแวดล้อม
๔	โครงการป้องกันและควบคุมโรคติดต่อ	-เพื่อให้ประชาชนมีความรู้ ความเข้าใจวิธีการป้องกันและควบคุมโรคติดต่อ -เพื่อลดอุบัติการณ์ของการเกิดโรคติดต่อในพื้นที่ -เพื่อให้ประชาชนมีทักษะ ความรู้และศักยภาพในการป้องกันตนเองจากโรคติดต่อ	-จัดกิจกรรมอบรมป้องกันและควบคุมโรคอย่างน้อย จำนวน ๑๐๐ คน	๒๐,๐๐๐	๒๐,๐๐๐	๒๐,๐๐๐	๒๐,๐๐๐	๒๐,๐๐๐	-ร้อยละ ๘๐ ของประชาชนที่เข้าร่วมมีความรู้ ความเข้าใจเรื่องการควบคุมและป้องกันโรคติดต่อเพิ่มมากขึ้น	-ประชาชนมีส่วนร่วมในการป้องกันโรคติดต่อและปัญหาสุขภาพในชุมชน -อุบัติการณ์เกิดโรคติดต่อในพื้นที่ลดลง -ประชาชนมีทักษะความรู้การป้องกันตนเองจากโรคติดต่อ	กองสาธารณสุขและสิ่งแวดล้อม

รายละเอียดโครงการพัฒนา  
แผนพัฒนาท้องถิ่น (พ.ศ. ๒๕๖๖ - ๒๕๗๐)  
เทศบาลตำบลกึ่งแอน อำเภอปราสาท จังหวัดสุรินทร์

- ก. ยุทธศาสตร์จังหวัดที่ ๕. การยกระดับคุณภาพชีวิตของประชาชน
- ข. ยุทธศาสตร์การพัฒนาของ อปท. ในเขตจังหวัด ๕. การยกระดับคุณภาพชีวิตของประชาชน
- ๑. ยุทธศาสตร์ ด้านการส่งเสริมคุณภาพชีวิต

๑.๑ แผนงาน สาธารณสุข

ที่	โครงการ	วัตถุประสงค์	เป้าหมาย (ผลผลิตของโครงการ)	งบประมาณ					ตัวชี้วัด (KPI)	ผลที่คาดว่าจะได้รับ	หน่วยงาน รับผิดชอบหลัก
				๒๕๖๖ (บาท)	๒๕๖๗ (บาท)	๒๕๖๘ (บาท)	๒๕๖๙ (บาท)	๒๕๗๐ (บาท)			
๕	โครงการจัดซื้อเครื่องออกกำลังกาย	เพื่อส่งเสริมการออกกำลังกายให้กับประชาชนในเขตเทศบาลและพนักงานของเทศบาลมีสุขภาพร่างกายที่แข็งแรง	จัดซื้อเครื่องออกกำลังกายกลางแจ้งบริเวณสวนสาธารณะหนองก้นแอน	๒๐๐,๐๐๐	๒๐๐,๐๐๐	๒๐๐,๐๐๐	๒๐๐,๐๐๐	๒๐๐,๐๐๐	-ร้อยละ ๘๐ ของประชาชนที่เข้าร่วมมีปฏิบัติตามทักษะ ความรู้ในการป้องกันตนเองจากโรคติดต่อได้	มีประชาชนมาออกกำลังกายเพิ่มขึ้นร้อยละ ๑๐	กองสาธารณสุขและสิ่งแวดล้อม
๖	โครงการเฝ้าระวังคุณภาพน้ำสาธารณะ	เพื่อให้ประชาชนได้มีน้ำใช้ในการอุปโภคบริโภคที่ได้มาตรฐาน สะอาด ปลอดภัย	ดำเนินการตรวจสอบคุณภาพน้ำสาธารณะและคุณภาพน้ำที่ประชาชนใช้ในการอุปโภค บริโภค	๓๐,๐๐๐	๓๐,๐๐๐	๓๐,๐๐๐	๓๐,๐๐๐	๓๐,๐๐๐	คุณภาพน้ำได้มาตรฐานไม่น้อยกว่าร้อยละ ๙๐	ประชาชนมีน้ำใช้ในการอุปโภค ที่มีคุณภาพเพิ่มขึ้น	กองสาธารณสุขและสิ่งแวดล้อม

รายละเอียดโครงการพัฒนา  
แผนพัฒนาท้องถิ่น (พ.ศ. ๒๕๖๖ - ๒๕๗๐)  
เทศบาลตำบลกึ่งแอน อำเภอปราสาท จังหวัดสุรินทร์

- ก. ยุทธศาสตร์จังหวัดที่ ๕. การยกระดับคุณภาพชีวิตของประชาชน
- ข. ยุทธศาสตร์การพัฒนาของ อปท. ในเขตจังหวัด ๕. การยกระดับคุณภาพชีวิตของประชาชน
๑. ยุทธศาสตร์ ๑. ด้านการส่งเสริมคุณภาพชีวิต

๑.๑ แผนงาน สาธารณสุข

ที่	โครงการ	วัตถุประสงค์	เป้าหมาย (ผลผลิตของโครงการ)	งบประมาณ					ตัวชี้วัด (KPI)	ผลที่คาดว่าจะได้รับ	หน่วยงาน รับผิดชอบ หลัก
				๒๕๖๖ (บาท)	๒๕๖๗ (บาท)	๒๕๖๘ (บาท)	๒๕๖๙ (บาท)	๒๕๗๐ (บาท)			
๗	โครงการอุดหนุนงบประมาณสำหรับการดำเนินงานตามแนวทางโครงการพระราชดำริด้านสาธารณสุข	เพื่อพัฒนางานด้านสาธารณสุขมูลฐานในเขตเทศบาล	จัดอบรม รมรงค์และป้องกันปัญหาด้านสาธารณสุข (หมู่บ้านละ ๒๐,๐๐๐ บาท)	๑๔๐,๐๐๐	๑๔๐,๐๐๐	๑๔๐,๐๐๐	๑๔๐,๐๐๐	๑๔๐,๐๐๐	จำนวนครัวเรือนที่ได้ รับบริการสาธารณสุข ไม่น้อยกว่าร้อยละ ๙๐	ครัวเรือนในเขตเทศบาลได้ รับบริการด้านสาธารณสุข อย่างทั่วถึงและได้มาตรฐาน	กองสาธารณสุข และสิ่งแวดล้อม
๘	โครงการพัฒนางานสาธารณสุขและพัฒนาศักยภาพของ อสม.	เพื่อให้สมาชิก อสม. เข้าใจบทบาทหน้าที่และความรับผิดชอบประกอบกับได้เรียนรู้สิ่งใหม่อยู่ตลอดเวลา พัฒนาประสิทธิภาพในการทำงาน	จัดอบรมสมาชิก อสม. และทัศนศึกษา ดูงาน จัดงานวัน อสม. ปีละ ๑ ครั้ง	๒๐๐,๐๐๐	๒๐๐,๐๐๐	๒๐๐,๐๐๐	๒๐๐,๐๐๐	๒๐๐,๐๐๐	ศักยภาพของ อสม. ใน เขตเทศบาล เพิ่มขึ้น ไม่น้อยกว่าร้อยละ ๘๐	สมาชิก อสม. ได้รับบทบาทหน้าที่ ที่ความรับผิดชอบต่อคนใน ชุมชน สมาชิก อสม. มีส่วน ร่วมในการดำเนินกิจกรรม งานในด้านสาธารณสุข ประชาชนภายในเทศบาล ได้รับการบริการ	กองสาธารณสุข และสิ่งแวดล้อม
รวม	๘ โครงการ			๗๕๕,๐๐๐	๗๕๕,๐๐๐	๗๕๕,๐๐๐	๗๕๕,๐๐๐	๗๕๕,๐๐๐			

๒. บัญชีโครงการพัฒนาท้องถิ่น

แบบ ผ.๐๒

รายละเอียดโครงการพัฒนา  
แผนพัฒนาท้องถิ่น (พ.ศ. ๒๕๖๖ - ๒๕๗๐)  
เทศบาลตำบลกึ่งแอน อำเภอปราสาท จังหวัดสุรินทร์

- ก. ยุทธศาสตร์จังหวัดที่ ๕. การยกระดับคุณภาพชีวิตของประชาชน  
 ข. ยุทธศาสตร์การพัฒนาของ อปท.ในเขตจังหวัด ๕. การยกระดับคุณภาพชีวิตของประชาชน  
 ๑. ยุทธศาสตร์ ด้านการส่งเสริมคุณภาพชีวิต

๑.๑ แผนงาน สังคมสงเคราะห์

ที่	โครงการ	วัตถุประสงค์	เป้าหมาย (ผลผลิตของโครงการ)	งบประมาณ					ตัวชี้วัด (KPI)	ผลที่คาดว่าจะได้รับ	หน่วยงาน รับผิดชอบหลัก
				๒๕๖๖ (บาท)	๒๕๖๗ (บาท)	๒๕๖๘ (บาท)	๒๕๖๙ (บาท)	๒๕๗๐ (บาท)			
๑	โครงการอุดหนุนงบประมาณให้กับเหล่ากาชาดจังหวัดสุรินทร์	เพื่อทำการบรรเทาทุกข์ผู้ประสบสาธารณภัย ให้การสังคมนาเคราะห์แก่ราษฎรที่ประสบ ความทุกข์ยากเดือดร้อนและผู้ด้อยโอกาส	อุดหนุนงบประมาณให้กับเหล่ากาชาด จังหวัดสุรินทร์	๒๐,๐๐๐	๒๐,๐๐๐	๒๐,๐๐๐	๒๐,๐๐๐	๒๐,๐๐๐	-ให้การสนับสนุนเหล่ากาชาด จังหวัดสุรินทร์ จำนวน ๑ ครั้ง -ผู้ประสบปัญหาทางสังคม ลดน้อยลงไม่น้อยกว่าร้อยละ ๖๐	ประชาชนได้รับความเดือด ร้อนในสังคมนาลดน้อยลง	สำนักปลัด เทศบาล
๒	โครงการอุดหนุนงบประมาณให้กับกิ่งกาชาดอำเภอปราสาท	เพื่อทำการบรรเทาทุกข์ผู้ประสบสาธารณภัย ให้การสังคมนาเคราะห์แก่ราษฎรที่ประสบ ความทุกข์ยากเดือดร้อนและผู้ด้อยโอกาส	อุดหนุนงบประมาณให้กับกิ่งกาชาด อำเภอปราสาท	๒๐,๐๐๐	๒๐,๐๐๐	๒๐,๐๐๐	๒๐,๐๐๐	๒๐,๐๐๐	-ให้การสนับสนุนกิ่งกาชาด อำเภอปราสาท จำนวน ๑ ครั้ง -ผู้ประสบปัญหาทางสังคม ลดน้อยลงไม่น้อยกว่าร้อยละ ๖๐	ประชาชนได้รับความเดือด ร้อนในสังคมนาลดน้อยลง	สำนักปลัด เทศบาล
รวม	๒ โครงการ			๔๐,๐๐๐	๔๐,๐๐๐	๔๐,๐๐๐	๔๐,๐๐๐	๔๐,๐๐๐			

๒. บัญชีโครงการพัฒนาท้องถิ่น

แบบ ผ.๐๒

รายละเอียดโครงการพัฒนา  
แผนพัฒนาท้องถิ่น (พ.ศ. ๒๕๖๖ - ๒๕๗๐)  
เทศบาลตำบลก้งแอน อำเภอปราสาท จังหวัดสุรินทร์

ก. ยุทธศาสตร์จังหวัดที่ ๕. การยกระดับคุณภาพชีวิตของประชาชน

ข. ยุทธศาสตร์การพัฒนาของ อปท.ในเขตจังหวัด ๕. การยกระดับคุณภาพชีวิตของประชาชน

๑. ยุทธศาสตร์ ด้านการส่งเสริมคุณภาพชีวิต

๑.๑ แผนงาน เเคะและชุมชน

ที่	โครงการ	วัตถุประสงค์	เป้าหมาย (ผลผลิตของโครงการ)	งบประมาณ					ตัวชี้วัด (KPI)	ผลที่คาดว่าจะได้รับ	หน่วยงาน รับผิดชอบ หลัก
				๒๕๖๖ (บาท)	๒๕๖๗ (บาท)	๒๕๖๘ (บาท)	๒๕๖๙ (บาท)	๒๕๗๐ (บาท)			
๑	โครงการปรับปรุงภูมิทัศน์ หนองปะอ่าว (ชุมชนปะอ่าว)	เพื่อเป็นแหล่งพักผ่อนหย่อนใจและเป็น สถานที่ในการออกกำลังกาย เพื่อส่งเสริม สุขภาพ	ปลูกต้นไม้ จัดสวนและปรับปรุงภูมิทัศน์ ให้สวยงาม ก่อสร้างรั้วและลู่วิ่ง ตาม แบบเทศบาลกำหนด		๒,๐๐๐,๐๐๐				ปรับปรุงภูมิทัศน์หนองปะอ่าว แล้วเสร็จร้อยละ ๑๐๐	ประชาชนมีที่พักผ่อนหย่อน ใจและที่ออกกำลังกาย	กองช่าง
๒	โครงการปรับปรุงภูมิทัศน์ สวนสุวรรณภา (ชุมชนปะอ่าว)	เพื่อเป็นแหล่งพักผ่อนหย่อนใจและเป็น สถานที่ในการออกกำลังกาย เพื่อส่งเสริม สุขภาพ	ปลูกต้นไม้ จัดสวนและปรับปรุงภูมิทัศน์ ให้สวยงาม	๕๐๐,๐๐๐					ปรับปรุงภูมิทัศน์สวนสุวรรณ ภา แล้วเสร็จร้อยละ ๑๐๐	ประชาชนมีที่พักผ่อนหย่อน ใจและที่ออกกำลังกาย	กองช่าง
๓	โครงการปรับปรุงภูมิทัศน์ หนองก้งแอน (ชุมชนโคกมะกะ)	เพื่อเป็นแหล่งพักผ่อนหย่อนใจและเป็น สถานที่ในการออกกำลังกาย เพื่อส่งเสริม สุขภาพ	ปลูกต้นไม้ จัดสวนและปรับปรุงภูมิทัศน์ ให้สวยงาม		๒,๐๐๐,๐๐๐				ปรับปรุงภูมิทัศน์หนองก้ง แอน แล้วเสร็จร้อยละ ๑๐๐	ประชาชนมีที่พักผ่อนหย่อน ใจและที่ออกกำลังกาย	กองช่าง

๒. บัญชีโครงการพัฒนาท้องถิ่น

แบบ ผ.๐๒

รายละเอียดโครงการพัฒนา  
แผนพัฒนาท้องถิ่น (พ.ศ. ๒๕๖๖ - ๒๕๗๐)  
เทศบาลตำบลก้งแอน อำเภอปราสาท จังหวัดสุรินทร์

- ก. ยุทธศาสตร์จังหวัดที่ ๕. การยกระดับคุณภาพชีวิตของประชาชน  
ข. ยุทธศาสตร์การพัฒนาของ อปท. ในเขตจังหวัด ๕. การยกระดับคุณภาพชีวิตของประชาชน  
๑. ยุทธศาสตร์ ด้านการส่งเสริมคุณภาพชีวิต

๑.๑ แผนงาน เคหะและชุมชน

ที่	โครงการ	วัตถุประสงค์	เป้าหมาย (ผลผลิตของโครงการ)	งบประมาณ					ตัวชี้วัด (KPI)	ผลที่คาดว่าจะได้รับ	หน่วยงาน รับผิดชอบหลัก
				๒๕๖๖ (บาท)	๒๕๖๗ (บาท)	๒๕๖๘ (บาท)	๒๕๖๙ (บาท)	๒๕๗๐ (บาท)			
๔	โครงการขยายเขตไฟฟ้าในเขตเทศบาลตำบลก้งแอน	เพื่อให้ประชาชนในเขตเทศบาลฯ ได้มีไฟฟ้าใช้อย่างครอบคลุมและทั่วถึง ป้องกันการเกิดอาชญากรรมในชุมชน	ขยายเขตไฟฟ้าภายในชุมชนทั้ง ๗ ชุมชน	๑๐๐,๐๐๐	๑๐๐,๐๐๐	๑๐๐,๐๐๐	๑๐๐,๐๐๐	๑๐๐,๐๐๐	จำนวนชุมชนที่ขยายเขตไฟฟ้า ไม่น้อยกว่าร้อยละ ๘๐	ประชาชนได้รับบริการด้านสาธารณูปโภคอย่างทั่วถึง	กองช่าง
รวม	๔ โครงการ			๖๐๐,๐๐๐	๔,๑๐๐,๐๐๐	๑๐๐,๐๐๐	๑๐๐,๐๐๐	๑๐๐,๐๐๐			



๒. บัญชีโครงการพัฒนาท้องถิ่น

แบบ ผ.๐๒

รายละเอียดโครงการพัฒนา  
แผนพัฒนาท้องถิ่น (พ.ศ. ๒๕๖๖ - ๒๕๗๐)  
เทศบาลตำบลก้งแอน อำเภอลำทะเมนชัย จังหวัดสุรินทร์

- ก. ยุทธศาสตร์จังหวัดที่ ๕. การยกระดับคุณภาพชีวิตของประชาชน
- ข. ยุทธศาสตร์การพัฒนาของ อปท. ในเขตจังหวัด ๕. การยกระดับคุณภาพชีวิตของประชาชน
๑. ยุทธศาสตร์ ๑. ด้านการส่งเสริมคุณภาพชีวิต

๑.๑ แผนงาน การศาสนาวัฒนธรรมและนันทนาการ

ที่	โครงการ	วัตถุประสงค์	เป้าหมาย (ผลผลิตของโครงการ)	งบประมาณ					ตัวชี้วัด (KPI)	ผลที่คาดว่าจะได้รับ	หน่วยงาน รับผิดชอบหลัก
				๒๕๖๖ (บาท)	๒๕๖๗ (บาท)	๒๕๖๘ (บาท)	๒๕๖๙ (บาท)	๒๕๗๐ (บาท)			
๑	โครงการจัดงานวันเด็กแห่งชาติ	เพื่อส่งเสริมให้เด็กและเยาวชนรู้จักสิทธิและหน้าที่ของตนเอง	จัดกิจกรรมวันเด็กแห่งชาติ มีเวทีให้เด็กได้มีโอกาสได้แสดงความสามารถในเชิงสร้างสรรค์	๑๐๐,๐๐๐	๑๐๐,๐๐๐	๒๐๐,๐๐๐	๒๐๐,๐๐๐	๒๐๐,๐๐๐	จำนวนเด็กที่มาร่วมกิจกรรมไม่น้อยกว่าร้อยละ ๘๐	มีจำนวนเด็กและเยาวชนมาร่วมกิจกรรมเพิ่มขึ้นทุกปี	กองการศึกษา
๒	โครงการอุดหนุนงบประมาณสำหรับสนับสนุนการจัดกิจกรรมด้านการกีฬา	เพื่อส่งเสริมการพัฒนาศักยภาพด้านการกีฬาให้กับชุมชนในเขตเทศบาล	อุดหนุนงบประมาณให้แก่ชุมชน/หมู่บ้านในเขตเทศบาลตำบลก้งแอน เพื่อจัดกิจกรรมส่งเสริมการกีฬา	๑๐๐,๐๐๐	๑๐๐,๐๐๐	๑๐๐,๐๐๐	๑๐๐,๐๐๐	๑๐๐,๐๐๐	ประชาชนเข้าร่วมกิจกรรมไม่น้อยกว่าร้อยละ ๘๐	ประชาชนมีสุขภาพร่างกายที่แข็งแรง มีทักษะเกี่ยวกับการกีฬาเพิ่มมากขึ้น	กองการศึกษา
๓	โครงการกีฬาหน้อยภายในศูนย์พัฒนาเด็กเล็กเทศบาลตำบลก้งแอน	เพื่อกระชับความสัมพันธ์ระหว่างครูผู้ดูแลเด็กและผู้ปกครองเพื่อส่งเสริมพัฒนาการทางสังคมของเด็กปลูกฝังค่านิยมของการเล่นกีฬา รู้แพ้ รู้ชนะ รู้อภัยให้แก่เด็กนักเรียน	จัดการแข่งขันกีฬาให้แก่เด็กนักเรียนศูนย์พัฒนาเด็กเล็กเทศบาลตำบลก้งแอน	๓๐,๐๐๐	๓๐,๐๐๐	๓๐,๐๐๐	๓๐,๐๐๐	๓๐,๐๐๐	จำนวนเด็กที่เข้าร่วมกิจกรรมไม่น้อยกว่าร้อยละ ๘๐	ครูผู้ดูแลเด็กและผู้ปกครองได้แลกเปลี่ยนความคิดเห็นซึ่งกันและกัน	กองการศึกษา

**รายละเอียดโครงการพัฒนา**  
**แผนพัฒนาท้องถิ่น (พ.ศ. ๒๕๖๖ - ๒๕๗๐)**  
**เทศบาลตำบลก้งแอน อำเภอบราสาท จังหวัดสุรินทร์**

ก. ยุทธศาสตร์จังหวัดที่ ๕. การยกระดับคุณภาพชีวิตของประชาชน

ข. ยุทธศาสตร์การพัฒนาของ อปท. ในเขตจังหวัด ๕. การยกระดับคุณภาพชีวิตของประชาชน

๑. ยุทธศาสตร์ ๑.๑ แผนงาน การศาสนาวัฒนธรรมและนันทนาการ

๑.๑ แผนงาน การศาสนาวัฒนธรรมและนันทนาการ

ที่	โครงการ	วัตถุประสงค์	เป้าหมาย (ผลผลิตของโครงการ)	งบประมาณ					ตัวชี้วัด (KPI)	ผลที่คาดว่าจะได้รับ	หน่วยงาน รับผิดชอบ หลัก
				๒๕๖๖ (บาท)	๒๕๖๗ (บาท)	๒๕๖๘ (บาท)	๒๕๖๙ (บาท)	๒๕๗๐ (บาท)			
๔	โครงการจัดส่งนักกีฬาเข้าร่วมการแข่งขันประเภทต่างๆ	เพื่อยกระดับมาตรฐานการแข่งขันกีฬาของนักกีฬาในเขตเทศบาลเพื่อกระชับความสัมพันธ์อันดีระหว่างเทศบาลและหน่วยงานที่จัดการแข่งขัน	ส่งนักกีฬาเข้าร่วมการแข่งขันกีฬาประเภทต่างๆ	๖๐,๐๐๐	๖๐,๐๐๐	๕๐,๐๐๐	๕๐,๐๐๐	๕๐,๐๐๐	มีผู้เข้าร่วมโครงการไม่น้อยกว่าร้อยละ ๘๐	พนักงานเทศบาลและหน่วยงานอื่น ได้เสริมสร้างความสามัคคี และได้ใช้เวลาว่างให้เกิดประโยชน์	กองการศึกษา
๕	โครงการจัดซื้อเครื่องเล่นเด็กติดตั้งบริเวณสวนสาธารณะหนองก้งแอน	เพื่อปลูกฝังค่านิยมของการออกกำลังกายให้แก่เด็ก เพื่อเสริมสร้างพัฒนาการทางด้านร่างกาย อารมณ์ จิตใจและสติปัญญาให้แก่เด็กและเยาวชน	จัดซื้อเครื่องเล่นสนามเด็กเล่น ติดตั้งบริเวณสวนสาธารณะหนองก้งแอน	๘๐๐,๐๐๐		๒,๐๐๐,๐๐๐			เครื่องเล่นสนามเด็กเล่นติดตั้งแล้วเสร็จ ร้อยละ ๑๐๐	เด็กและเยาวชนมีสถานที่ออกกำลังกายเป็นประจำ เด็กและเยาวชนได้รับการส่งเสริมพัฒนาอย่างถูกต้อง	กองการศึกษา
๖	โครงการกีฬาชุมชนเทศบาลตำบลก้งแอน	เพื่อส่งเสริมการออกกำลังกายแก่เยาวชนและประชาชนส่งเสริมการใช้เวลาว่างให้เกิดประโยชน์	จัดการแข่งขันกีฬาให้แก่เยาวชนและประชาชนในเขตเทศบาล ทั้ง ๗ ชุมชน	๒๐๐,๐๐๐	๒๐๐,๐๐๐	๓๕๐,๐๐๐	๓๕๐,๐๐๐	๓๕๐,๐๐๐	ผู้เข้าร่วมกิจกรรมไม่น้อยกว่าร้อยละ ๘๐	ประชาชนรักการออกกำลังกายและใช้เวลาว่างให้เกิดประโยชน์เกิดความสัมพันธ์อันดีระหว่างชุมชนในเขตเทศบาล	กองการศึกษา

รายละเอียดโครงการพัฒนา  
 แผนพัฒนาท้องถิ่น (พ.ศ. ๒๕๖๖ - ๒๕๗๐)  
 เทศบาลตำบลก้งแอน อำเภอบราสาท จังหวัดสุรินทร์

- ก. ยุทธศาสตร์จังหวัดที่ ๕. การยกระดับคุณภาพชีวิตของประชาชน
- ข. ยุทธศาสตร์การพัฒนาของ อปท. ในเขตจังหวัด ๕. การยกระดับคุณภาพชีวิตของประชาชน
- ๑. ยุทธศาสตร์ ด้านการส่งเสริมคุณภาพชีวิต

๑.๑ แผนงาน การศาสนาวัฒนธรรมและนันทนาการ

ที่	โครงการ	วัตถุประสงค์	เป้าหมาย (ผลผลิตของโครงการ)	งบประมาณ					ตัวชี้วัด (KPI)	ผลที่คาดว่าจะได้รับ	หน่วยงาน รับผิดชอบ หลัก
				๒๕๖๖ (บาท)	๒๕๖๗ (บาท)	๒๕๖๘ (บาท)	๒๕๖๙ (บาท)	๒๕๗๐ (บาท)			
๗	โครงการจัดการแข่งขันกีฬาประเภท เปิดกว้าง (กีฬา open)	เพื่อให้ประชาชนและเยาวชนได้มีการฝึก ทักษะในด้านกีฬาที่ถูกต้องให้ประชาชนมี พัฒนาการทางด้านกีฬา และสามารถพัฒนา การไปสู่การแข่งขันในระดับต่อ ๆ ไป	การจัดการแข่งขันกีฬาประเภทต่าง ๆ ให้กับเยาวชนและประชาชนทั่วไป	๑๐๐,๐๐๐	๑๐๐,๐๐๐	๑๐๐,๐๐๐	๑๐๐,๐๐๐	๑๐๐,๐๐๐	ผู้เข้าร่วมกิจกรรม ไม่น้อยกว่าร้อยละ ๘๐	ประชาชนมีสุขภาพร่างกาย ที่แข็งแรง มีทักษะเกี่ยวกับ กีฬาเพิ่มมากขึ้น	กองการศึกษา
รวม	๗ โครงการ			๑,๓๙๐,๐๐๐	๕๙๐,๐๐๐	๒,๘๓๐,๐๐๐	๘๓๐,๐๐๐	๘๓๐,๐๐๐			

๒. บัญชีโครงการพัฒนาท้องถิ่น

แบบ ผ.๐๒

รายละเอียดโครงการพัฒนา  
แผนพัฒนาท้องถิ่น (พ.ศ. ๒๕๖๖ - ๒๕๗๐)  
เทศบาลตำบลกึ่งแอน อำเภอปราสาท จังหวัดสุรินทร์

- ก. ยุทธศาสตร์จังหวัดที่ ๒. การส่งเสริมและพัฒนาศักยภาพการค้า การลงทุน การบริการและเชื่อมโยงเศรษฐกิจชายแดน
- ข. ยุทธศาสตร์การพัฒนาของ อปท. ในเขตจังหวัด ๒. การส่งเสริมและพัฒนาศักยภาพการค้า การลงทุน การบริการ
๑. ยุทธศาสตร์ ด้านการส่งเสริมคุณภาพชีวิต

๑.๑ แผนงาน การพาณิชย์

ที่	โครงการ	วัตถุประสงค์	เป้าหมาย (ผลผลิตของโครงการ)	งบประมาณ					ตัวชี้วัด (KPI)	ผลที่คาดว่าจะได้รับ	หน่วยงาน รับผิดชอบหลัก
				๒๕๖๖ (บาท)	๒๕๖๗ (บาท)	๒๕๖๘ (บาท)	๒๕๖๙ (บาท)	๒๕๗๐ (บาท)			
๑	โครงการจัดซื้อเครื่องสูบน้ำดีเซล	เพื่อเพิ่มประสิทธิภาพ ระบบผลิตน้ำ ประกอบกับได้ใช้เครื่องที่ทันสมัยไว้บริการประชาชน	เครื่องสูบน้ำดีเซลขนาด ๑๑ แรง ท่อดูดส่ง ขนาด ๖ นิ้ว พร้อมสายดูด และสายส่ง		๑๔๐,๐๐๐		๑๔๐,๐๐๐		จัดซื้อเครื่องสูบน้ำดีเซล ขนาด ๑๑ แรง ท่อดูดส่ง ขนาด ๖ นิ้ว แล้วเสร็จ ร้อยละ ๑๐๐	ประชาชนภายในเขตเทศบาลมีน้ำประปาใช้สำหรับอุปโภค บริโภคครบทุกครัวเรือนอย่างต่อเนื่อง	กองการประปา
๒	โครงการจัดซื้อมอเตอร์ไฟฟ้า	เพื่อเพิ่มประสิทธิภาพ ระบบผลิตน้ำ ประกอบกับได้ใช้เครื่องที่ทันสมัยไว้บริการประชาชน	มอเตอร์ไฟฟ้าขนาด ๑๕ แรง ขนาด ๓๐ แรง จำนวน ๑ ตัว	๗๕,๐๐๐	๗๕,๐๐๐	๗๕,๐๐๐	๗๕,๐๐๐	๗๕,๐๐๐	จัดซื้อมอเตอร์ไฟฟ้าขนาด ๑๕ แรง ขนาด ๓๐ แรง จำนวน ๑ ตัว แล้วเสร็จ ร้อยละ ๑๐๐	ประชาชนภายในเขตเทศบาลมีน้ำประปาใช้สำหรับอุปโภค บริโภค ครบทุกครัวเรือนอย่างต่อเนื่อง	กองการประปา
๓	โครงการจัดซื้อหอยโข่งแรงดันสูง	เพื่อเพิ่มประสิทธิภาพระบบผลิตน้ำประกอบกับได้ใช้เครื่องที่ทันสมัยไว้บริการประชาชน	หอยโข่งแรงดันสูง ขนาด ๖ x ๘ นิ้ว จำนวน ๑ ตัว	๑๒๐,๐๐๐	๑๒๐,๐๐๐	๑๒๐,๐๐๐	๑๒๐,๐๐๐	๑๒๐,๐๐๐	จัดซื้อหอยโข่งแรงดันสูง ขนาด ๖ x ๘ นิ้ว แล้วเสร็จร้อยละ ๑๐๐	ประชาชนภายในเขตเทศบาลมีน้ำประปาใช้สำหรับอุปโภค บริโภค ครบทุกครัวเรือนอย่างต่อเนื่อง	กองการประปา

รายละเอียดโครงการพัฒนา  
 แผนพัฒนาท้องถิ่น (พ.ศ. ๒๕๖๖ - ๒๕๗๐)  
 เทศบาลตำบลกึ่งแอน อำเภอลำดวน จังหวัดสุรินทร์

- ก. ยุทธศาสตร์จังหวัดที่ ๒. การส่งเสริมและพัฒนาศักยภาพการค้า การลงทุน การบริการและเชื่อมโยงเศรษฐกิจชายแดน
- ข. ยุทธศาสตร์การพัฒนาของ อปท.ในเขตจังหวัด ๒. การส่งเสริมและพัฒนาศักยภาพการค้า การลงทุน การบริการ
๑. ยุทธศาสตร์ ด้านการส่งเสริมคุณภาพชีวิต

๑.๑ แผนงาน การพาณิชย์

ที่	โครงการ	วัตถุประสงค์	เป้าหมาย (ผลผลิตของโครงการ)	งบประมาณ					ตัวชี้วัด (KPI)	ผลที่คาดว่าจะได้รับ	หน่วยงาน รับผิดชอบหลัก
				๒๕๖๖ (บาท)	๒๕๖๗ (บาท)	๒๕๖๘ (บาท)	๒๕๖๙ (บาท)	๒๕๗๐ (บาท)			
๔	โครงการจัดการระบบมาตรวัดน้ำประปาและระบบจัดเก็บค่าน้ำประปาแบบอัจฉริยะทดแทนระบบเดิม	เพื่อลดระยะเวลาและลดค่าใช้จ่ายในการดำเนินการจัดเก็บค่าน้ำประปาและประชาชนผู้ให้บริการของเทศบาลตำบลกึ่งแอน	จัดการระบบมาตรวัดน้ำประปาและระบบจัดเก็บค่าน้ำประปาแบบอัจฉริยะ	๑๓,๐๐๐,๐๐๐	๘,๓๒๐,๐๐๐				ระบบมาตรวัดน้ำประปาและระบบจัดเก็บค่าน้ำประปาแบบอัจฉริยะระยะที่ ๑ ไม่น้อยกว่าร้อยละ ๕๐ ระยะที่ ๒ ไม่น้อยกว่าร้อยละ ๕๐	ประชาชนผู้ให้บริการมีความพึงพอใจไม่น้อยกว่าร้อยละ ๘๐	กองการประปา
๕	โครงการปรับปรุงอุปกรณ์ภายในโรงผลิตน้ำ	เพื่อเพิ่มประสิทธิภาพระบบผลิตน้ำประกอบกับได้ใช้เครื่องที่ทันสมัยไว้บริการประชาชน	ปรับปรุงอุปกรณ์ระบบผลิตน้ำประปา เช่น มอเตอร์ มอเตอร์สูบน้ำ ประตุน้ำ	๒๐๐,๐๐๐	๒๐๐,๐๐๐	๒๐๐,๐๐๐	๒๐๐,๐๐๐	๒๐๐,๐๐๐	อุปกรณ์ระบบผลิตน้ำประปา สามารถใช้งานได้ดี	ประสิทธิภาพระบบผลิตน้ำสามารถใช้ได้งานดี	กองการประปา

รายละเอียดโครงการพัฒนา  
แผนพัฒนาท้องถิ่น (พ.ศ. ๒๕๖๖ - ๒๕๗๐)  
เทศบาลตำบลกึ่งแอน อำเภอปราสาท จังหวัดสุรินทร์

- ก. ยุทธศาสตร์จังหวัดที่ ๒. การส่งเสริมและพัฒนาศักยภาพการค้า การลงทุน การบริการและเชื่อมโยงเศรษฐกิจชายแดน
- ข. ยุทธศาสตร์การพัฒนาของ อปท.ในเขตจังหวัด ๒. การส่งเสริมและพัฒนาศักยภาพการค้า การลงทุน การบริการ
๑. ยุทธศาสตร์ ด้านการส่งเสริมคุณภาพชีวิต

๑.๑ แผนงาน การพาณิชย์

ที่	โครงการ	วัตถุประสงค์	เป้าหมาย (ผลผลิตของโครงการ)	งบประมาณ					ตัวชี้วัด (KPI)	ผลที่คาดว่าจะได้รับ	หน่วยงาน รับผิดชอบหลัก
				๒๕๖๖ (บาท)	๒๕๖๗ (บาท)	๒๕๖๘ (บาท)	๒๕๖๙ (บาท)	๒๕๗๐ (บาท)			
๖	โครงการปรับปรุงโปรแกรมสารสนเทศเพื่อการจัดเก็บค่าน้ำประปา	เพื่อให้การทำงานมีประสิทธิภาพประกอบกับได้ใช้เครื่องที่มีประสิทธิภาพและทันสมัยในการปฏิบัติงาน	ปรับปรุงโปรแกรมสารสนเทศเพื่อการจัดเก็บค่าน้ำประปา	๔๕,๐๐๐	๔๕,๐๐๐	๔๕,๐๐๐	๔๕,๐๐๐	๔๕,๐๐๐	ประชาชนผู้รับบริการมีความพึงพอใจไม่น้อยกว่าร้อยละ ๘๐	เกิดความคล่องตัวในการปฏิบัติงานประจำ ประชาชนเกิดความพึงพอใจในการรับบริการ	กองการประปา
รวม	๖ โครงการ			๑๓,๔๕๐,๐๐๐	๘,๙๐๐,๐๐๐	๔๕๐,๐๐๐	๕๘๐,๐๐๐	๔๕๐,๐๐๐			

๒. บัญชีโครงการพัฒนาท้องถิ่น

แบบ ผ.๐๒

รายละเอียดโครงการพัฒนา  
แผนพัฒนาท้องถิ่น (พ.ศ. ๒๕๖๖ - ๒๕๗๐)  
เทศบาลตำบลก้งแอน อำเภอลำดวน จังหวัดสุรินทร์

ก. ยุทธศาสตร์จังหวัดที่ ๕. การยกระดับคุณภาพชีวิตของประชาชน

ข. ยุทธศาสตร์การพัฒนาของ อปท. ในเขตจังหวัด ๕. การยกระดับคุณภาพชีวิตของประชาชน

๑. ยุทธศาสตร์ ด้านการส่งเสริมคุณภาพชีวิต

๑.๑ แผนงาน งบกลาง

ที่	โครงการ	วัตถุประสงค์	เป้าหมาย (ผลผลิตของโครงการ)	งบประมาณ					ตัวชี้วัด (KPI)	ผลที่คาดว่าจะได้รับ	หน่วยงาน รับผิดชอบหลัก
				๒๕๖๖ (บาท)	๒๕๖๗ (บาท)	๒๕๖๘ (บาท)	๒๕๖๙ (บาท)	๒๕๗๐ (บาท)			
๑	โครงการสร้างหลักประกัน ด้านรายได้แก่ผู้สูงอายุ	เพื่อจ่ายเป็นค่าสงเคราะห์ผู้สูงอายุ	ผู้สูงอายุ	๗,๐๔๓,๒๐๐	๗,๒๙๓,๒๐๐	๗,๕๔๓,๒๐๐	๗,๗๙๓,๒๐๐	๘,๐๔๓,๒๐๐	ผู้สูงอายุที่มีสิทธิ ได้รับเงินสงเคราะห์ ได้รับเบี้ยยังชีพ ผู้สูงอายุครบทุกราย	ผู้สูงอายุมีคุณภาพชีวิต ที่ดีขึ้น	สำนักปลัด เทศบาล
๒	โครงการสนับสนุนการเสริมสร้าง สวัสดิการทางสังคมให้แก่คน พิการหรือทุพพลภาพ	เพื่อจ่ายเป็นค่าสงเคราะห์คนพิการ	คนพิการ	๙๕๐,๔๐๐	๑,๐๐๐,๔๐๐	๑,๐๕๐,๔๐๐	๑,๑๐๐,๔๐๐	๑,๑๕๐,๔๐๐	คนพิการที่มีสิทธิได้รับ เงินสงเคราะห์ ได้รับเบี้ยคนพิการ ทุกคนครบทุกราย	คนพิการมีคุณภาพชีวิต ที่ดีขึ้น	สำนักปลัด เทศบาล
๓	โครงการจัดสวัสดิการเงิน สงเคราะห์เพื่อการยังชีพผู้ ป่วยเอดส์	เพื่อจ่ายเป็นค่าสงครผู้ป่วยเอดส์	ผู้ป่วยเอดส์	๓๑,๐๐๐	๓๑,๐๐๐	๓๑,๐๐๐	๓๑,๐๐๐	๓๑,๐๐๐	ผู้ป่วยเอดส์ที่ขึ้นทะเบียน ได้รับเงินสงเคราะห์เพื่อ การยังชีพทุกราย	ผู้ป่วยเอดส์มีคุณภาพชีวิต ที่ดีขึ้น	สำนักปลัด เทศบาล
รวม	๓ โครงการ			๘,๐๒๔,๖๐๐	๘,๓๒๔,๖๐๐	๘,๖๒๔,๖๐๐	๘,๙๒๔,๖๐๐	๙,๒๒๔,๖๐๐			

๒. บัญชีโครงการพัฒนาท้องถิ่น

แบบ ผ.๐๒

รายละเอียดโครงการพัฒนา  
แผนพัฒนาท้องถิ่น (พ.ศ. ๒๕๖๖ - ๒๕๗๐)  
เทศบาลตำบลก้งแอน อำเภอลำทะเมนชัย จังหวัดบุรีรัมย์

- ก. ยุทธศาสตร์จังหวัดที่ ๖. การเสริมสร้างความมั่นคงและปลอดภัย
- ข. ยุทธศาสตร์การพัฒนาของ อปท. ในเขตจังหวัด ๖. การเสริมสร้างความมั่นคงและปลอดภัย
๑. ยุทธศาสตร์ ด้านการจัดระเบียบชุมชน/สังคมและการรักษาความสงบเรียบร้อย

๑.๑ แผนงาน การรักษาความสงบภายใน

ที่	โครงการ	วัตถุประสงค์	เป้าหมาย (ผลผลิตของโครงการ)	งบประมาณ					ตัวชี้วัด (KPI)	ผลที่คาดว่าจะได้รับ	หน่วยงาน รับผิดชอบหลัก
				๒๕๖๖ (บาท)	๒๕๖๗ (บาท)	๒๕๖๘ (บาท)	๒๕๖๙ (บาท)	๒๕๗๐ (บาท)			
๑	โครงการฝึกอบรม อปพร. ในเขตเทศบาล	เพื่อเป็นการเตรียมความพร้อมในการป้องกันและบรรเทาสาธารณภัยให้กับประชาชนในเขตเทศบาลและพื้นที่ใกล้เคียง	จัดฝึกอบรม อปพร. จำนวน ๕๐ นาย เพื่อเตรียมความพร้อมในการป้องกันและบรรเทาสาธารณภัย					๑๐๐,๐๐๐	จำนวนผู้เข้ารับการฝึกอบรม ไม่น้อยกว่าร้อยละ ๘๐	บุคลากรที่เกี่ยวข้องกับการป้องกันและบรรเทาสาธารณภัย มีความพร้อมในการป้องกันภัยให้กับประชาชน	สำนักปลัดเทศบาล
๒	โครงการฝึกซ้อมแผนสมมุติเหตุการณ์	เพื่อให้เกิดความคล่องตัวและให้ประชาชนและหน่วยงานใกล้เคียงรู้จักระมัดระวังไม่ให้เกิดเหตุ	จัดฝึกอบรมพนักงานดับเพลิงของเทศบาล					๕๐,๐๐๐	จำนวนผู้เข้ารับการฝึกอบรม ไม่น้อยกว่าร้อยละ ๘๐	ผู้เข้ารับการอบรมมีความรู้ ความเข้าใจในการป้องกันและระงับเพลิงไหม้มากขึ้น	สำนักปลัดเทศบาล
๓	โครงการป้องกันและลดอุบัติเหตุทางถนนในช่วงเทศกาลต่าง ๆ	เพื่อเฝ้าระวังและลดอุบัติเหตุที่อาจเกิดขึ้นในช่วงเทศกาล	จัดตั้งจุดตรวจหรือชะลอความเร็วในช่วงเทศกาล	๔๐,๐๐๐	๔๐,๐๐๐	๔๐,๐๐๐	๔๐,๐๐๐	๔๐,๐๐๐	-จัดตั้งจุดตรวจ ปีละ ๒ ครั้ง -จำนวนผู้ประสบอุบัติเหตุ ลดลงกว่าปีที่ผ่านมาไม่น้อยกว่าร้อยละ ๗๐	ลดอุบัติเหตุที่อาจเกิดขึ้นกับคนในชุมชน	สำนักปลัดเทศบาล



รายละเอียดโครงการพัฒนา  
แผนพัฒนาท้องถิ่น (พ.ศ. ๒๕๖๖ - ๒๕๗๐)  
เทศบาลตำบลก้งแอน อำเภอลำดวน จังหวัดสุรินทร์

- ก. ยุทธศาสตร์จังหวัดที่ ๖. การเสริมสร้างความมั่นคงและปลอดภัย  
ข. ยุทธศาสตร์การพัฒนาของ อปท. ในเขตจังหวัด ๖. การเสริมสร้างความมั่นคงและปลอดภัย  
๑. ยุทธศาสตร์ ด้านการจัดระเบียบชุมชน/สังคมและการรักษาความสงบเรียบร้อย

๑.๑ แผนงาน การรักษาความสงบภายใน

ที่	โครงการ	วัตถุประสงค์	เป้าหมาย (ผลผลิตของโครงการ)	งบประมาณ					ตัวชี้วัด (KPI)	ผลที่คาดว่าจะได้รับ	หน่วยงาน รับผิดชอบหลัก
				๒๕๖๖ (บาท)	๒๕๖๗ (บาท)	๒๕๖๘ (บาท)	๒๕๖๙ (บาท)	๒๕๗๐ (บาท)			
๔	โครงการช่วยเหลือประชาชนตาม อำนาจหน้าที่	เพื่อให้การช่วยเหลือ พี่นฟู เยียวยา ประชาชนผู้ได้รับความเดือดร้อนและได้ รับผลกระทบจากภัยพิบัติต่าง ๆ ที่เกิดขึ้น ในเขตเทศบาล	ประชาชนที่ได้รับความเดือดร้อนจาก เหตุภัยพิบัติต่าง ๆ เช่น อัคคีภัย อุทกภัย วาตภัย และภัยอื่น ๆ	๑๐๐,๐๐๐	๑๐๐,๐๐๐	๑๐๐,๐๐๐	๑๐๐,๐๐๐	๑๐๐,๐๐๐	ประชาชนได้รับความช่วยเหลือตามอำนาจหน้าที่ ไม่น้อยกว่าร้อยละ ๘๐	ประชาชนได้รับความเดือด ร้อนจากภัยพิบัติได้รับการ ฟื้นฟู เยียวยาและมีคุณภาพ ชีวิตที่ดีขึ้น	สำนักปลัด เทศบาล
๕	โครงการรณรงค์เพื่อป้องกันและ แก้ไขปัญหาเสพติดของเยาวชน และประชาชนในเขตเทศบาล	เพื่อเป็นค่าใช้จ่ายในการรณรงค์และแก้ไข ปัญหาเสพติดของเยาวชนและประชาชน ในเขตเทศบาลตำบลก้งแอน	จัดกิจกรรมป้องกันและแก้ไขปัญหา ยาเสพติด เช่น อบรมให้ความรู้	๓๐,๐๐๐	๓๐,๐๐๐	๓๐,๐๐๐	๓๐,๐๐๐	๓๐,๐๐๐	-ประชาชนผู้เข้าร่วมโครงการ ไม่น้อยกว่าร้อยละ ๘๐ -จำนวนผู้ติดยาเสพติดลดลง ไม่น้อยกว่าร้อยละ ๗๐	จำนวนผู้ติดยาเสพติดใน ชุมชนลดน้อยลง	สำนักปลัด เทศบาล
รวม	๕ โครงการ			๑๗๐,๐๐๐	๑๗๐,๐๐๐	๑๗๐,๐๐๐	๑๗๐,๐๐๐	๓๒๐,๐๐๐			

๒. บัญชีโครงการพัฒนาท้องถิ่น

แบบ ผ.๐๒

รายละเอียดโครงการพัฒนา  
แผนพัฒนาท้องถิ่น (พ.ศ. ๒๕๖๖ - ๒๕๗๐)  
เทศบาลตำบลก้งแอน อำเภอปราสาท จังหวัดสุรินทร์

- ก. ยุทธศาสตร์จังหวัดที่ ๖. การเสริมสร้างความมั่นคงและปลอดภัย
- ข. ยุทธศาสตร์การพัฒนาของ อปท.ในเขตจังหวัด ๖. การเสริมสร้างความมั่นคงและปลอดภัย
๑. ยุทธศาสตร์ ด้านการจัดระเบียบชุมชน/สังคมและการรักษาความสงบเรียบร้อย

๑.๑ แผนงาน การรักษาความสงบภายใน

ที่	โครงการ	วัตถุประสงค์	เป้าหมาย (ผลผลิตของโครงการ)	งบประมาณ					ตัวชี้วัด (KPI)	ผลที่คาดว่าจะได้รับ	หน่วยงาน รับผิดชอบหลัก
				๒๕๖๖ (บาท)	๒๕๖๗ (บาท)	๒๕๖๘ (บาท)	๒๕๖๙ (บาท)	๒๕๗๐ (บาท)			
๑	โครงการจัดซื้อแผงจางจร	เพื่อให้มีเครื่องมือเครื่องใช้ในการป้องกันและลดการสูญเสียทรัพย์สินของประชาชน	จัดซื้อแผงจางจร	๒๕,๐๐๐	๒๕,๐๐๐	๒๕,๐๐๐	๒๕,๐๐๐	๒๕,๐๐๐	จัดซื้อแผงจางจรแล้วเสร็จร้อยละ ๑๐๐	ลดความสูญเสียของชีวิตและทรัพย์สินของประชาชน	สำนักปลัดเทศบาล
๒	โครงการจัดซื้อกรวยจางจร	เพื่อให้มีเครื่องมือเครื่องใช้ในการป้องกันและลดการสูญเสียทรัพย์สินของประชาชน	จัดซื้อกรวยจางจร	๒๓,๐๐๐	๒๓,๐๐๐	๒๓,๐๐๐	๒๓,๐๐๐	๒๓,๐๐๐	จัดซื้อกรวยจางจรแล้วเสร็จร้อยละ ๑๐๐	ลดความสูญเสียของชีวิตและทรัพย์สินของประชาชน	สำนักปลัดเทศบาล
๓	โครงการติดตั้งกล้องวงจรปิดในอาคารตลาดสดแห่งใหม่ (ชั้น ๒)	เพื่อเป็นการป้องกันและปราบปรามอาชญากรที่จะกระทำผิด สร้างความปลอดภัยในชีวิตและทรัพย์สินของประชาชน			๕๐๐,๐๐๐				ติดตั้งกล้องวงจรปิดในอาคารตลาดสดแห่งใหม่ (๒ ชั้น) แล้วเสร็จร้อยละ ๑๐๐	ลดความสูญเสียของชีวิตและทรัพย์สินของประชาชน	สำนักปลัดเทศบาล
๔	โครงการจัดซื้อรถยนต์ตรวจการณ์ชนิดกระบะแค็บ	เพื่อให้มีเครื่องมือเครื่องใช้ในการป้องกันและลดการสูญเสียทรัพย์สินของประชาชน	ซื้อรถยนต์ตรวจการณ์ชนิดกระบะแค็บ			๗๕๐,๐๐๐			จัดซื้อรถยนต์ตรวจการณ์ชนิดกระบะแค็บ แล้วเสร็จร้อยละ ๑๐๐	ลดความสูญเสียของชีวิตและทรัพย์สินของประชาชน	สำนักปลัดเทศบาล
รวม	๔ โครงการ			๔๘,๐๐๐	๕๔๘,๐๐๐	๗๙๘,๐๐๐	๔๘,๐๐๐	๔๘,๐๐๐			

๒. บัญชีโครงการพัฒนาท้องถิ่น

แบบ ผ.๐๒

รายละเอียดโครงการพัฒนา  
แผนพัฒนาท้องถิ่น (พ.ศ. ๒๕๖๖ - ๒๕๗๐)  
เทศบาลตำบลก้งแอน อำเภอลำดวน จังหวัดสุรินทร์

- ก. ยุทธศาสตร์จังหวัดที่ ๕. การยกระดับคุณภาพชีวิตของประชาชน
- ข. ยุทธศาสตร์การพัฒนาของ อปท. ในเขตจังหวัด ๕. การยกระดับคุณภาพชีวิตของประชาชน
๑. ยุทธศาสตร์ ด้านการบริหารจัดการ

๑.๑ แผนงาน บริหารงานทั่วไป

ที่	โครงการ	วัตถุประสงค์	เป้าหมาย (ผลผลิตของโครงการ)	งบประมาณ					ตัวชี้วัด (KPI)	ผลที่คาดว่าจะได้รับ	หน่วยงาน รับผิดชอบหลัก
				๒๕๖๖ (บาท)	๒๕๖๗ (บาท)	๒๕๖๘ (บาท)	๒๕๖๙ (บาท)	๒๕๗๐ (บาท)			
๑	โครงการสานสัมพันธ์บุคลากร	๑. เพื่อให้บุคลากรเกิดความสัมพันธ์ที่ดีต่อกัน ๒. เพื่อให้บุคลากรเกิดความรักที่ดีต่อองค์กร	คณะผู้บริหาร สมาชิกสภาเทศบาล พนักงานเทศบาล ลูกจ้างและพนักงาน จ้าง สังกัดเทศบาลตำบลก้งแอน	๓๐,๐๐๐	๓๐,๐๐๐	๓๐,๐๐๐	๓๐,๐๐๐	๓๐,๐๐๐	ผู้เข้าร่วมโครงการมีความสัมพันธ์ที่ดีต่อกันไม่น้อยกว่าร้อยละ ๘๐	บุคลากรของหน่วยงานมีความรู้ ความสามารถในการปฏิบัติงานเพิ่มมากขึ้น	สำนักปลัด เทศบาล
๒	โครงการอบรมพัฒนาคุณธรรมจริยธรรม ของเทศบาลตำบลก้งแอน	เพื่อเสริมสร้างคุณธรรม จริยธรรมให้เกิดขึ้นภายในจิตใจของพนักงานเทศบาลตำบลก้งแอน	คณะผู้บริหาร สมาชิกสภาเทศบาล พนักงานเทศบาล ลูกจ้างและพนักงาน จ้าง สังกัดเทศบาลตำบลก้งแอน	๒๐,๐๐๐	๒๐,๐๐๐	๒๐,๐๐๐	๒๐,๐๐๐	๒๐,๐๐๐	ผู้เข้าร่วมโครงการมีความเข้าใจในเรื่องคุณธรรมจริยธรรมเพิ่มขึ้นไม่น้อยกว่าร้อยละ ๘๐	ผู้เข้ารับการอบรมมีคุณธรรมในการปฏิบัติงานเพิ่มมากขึ้น	สำนักปลัด เทศบาล
๓	โครงการจัดงานวันเทศบาล	เพื่อตระหนักถึงความสำคัญในการจัดตั้งเทศบาล	จัดกิจกรรมเนื่องในวันเทศบาล ปีละ ๑ ครั้ง	๕,๐๐๐	๕,๐๐๐	๑๐,๐๐๐	๑๐,๐๐๐	๑๐,๐๐๐	ผู้เข้าร่วมโครงการไม่น้อยกว่าร้อยละ ๘๐	พนักงานเทศบาลตระหนักถึงความสำคัญของวันเทศบาลเพิ่มมากขึ้น	สำนักปลัด เทศบาล

รายละเอียดโครงการพัฒนา  
แผนพัฒนาท้องถิ่น (พ.ศ. ๒๕๖๖ - ๒๕๗๐)  
เทศบาลตำบลก้งแอน อำเภอลำดวน จังหวัดสุรินทร์

ก. ยุทธศาสตร์จังหวัดที่ ๕. การยกระดับคุณภาพชีวิตของประชาชน

ข. ยุทธศาสตร์การพัฒนาของ อปท. ในเขตจังหวัด ๕. การยกระดับคุณภาพชีวิตของประชาชน

๑. ยุทธศาสตร์ ด้านการบริหารจัดการ

๑.๑ แผนงาน บริหารงานทั่วไป

ที่	โครงการ	วัตถุประสงค์	เป้าหมาย (ผลผลิตของโครงการ)	งบประมาณ					ตัวชี้วัด (KPI)	ผลที่คาดว่าจะได้รับ	หน่วยงาน รับผิดชอบหลัก
				๒๕๖๖ (บาท)	๒๕๖๗ (บาท)	๒๕๖๘ (บาท)	๒๕๖๙ (บาท)	๒๕๗๐ (บาท)			
๔	โครงการศึกษาดูงานของบุคลากรท้องถิ่น เทศบาลตำบลก้งแอน	เพื่อเพิ่มศักยภาพในการปฏิบัติงานของบุคลากรในหน่วยงานเทศบาลตำบลก้งแอน	จัดศึกษาดูงานของคณะผู้บริหาร สมาชิกสภาเทศบาล ลูกจ้างและพนักงานจ้าง อย่างน้อยปี ๑ ครั้ง	๓๐๐,๐๐๐	๓๐๐,๐๐๐	๓๐๐,๐๐๐	๓๐๐,๐๐๐	๓๐๐,๐๐๐	ผู้เข้าร่วมโครงการ ไม่น้อยกว่าร้อยละ ๘๐	คณะผู้บริหาร สมาชิกสภาเทศบาล พนักงานเทศบาล ลูกจ้างและพนักงานจ้าง มีความรู้และได้พบประสบการณ์ใหม่เพิ่มมากขึ้น	สำนักปลัดเทศบาล
๕	โครงการเพิ่มประสิทธิภาพในการปฏิบัติงาน	จัดฝึกอบรมให้ความรู้เกี่ยวกับระเบียบกฎหมาย ข้อบังคับในการปฏิบัติงานที่เกี่ยวข้อง	คณะผู้บริหาร พนักงานเทศบาล พนักงานจ้าง ลูกจ้างของเทศบาล ตำบลก้งแอน	๓๐,๐๐๐	๓๐,๐๐๐	๓๐,๐๐๐	๓๐,๐๐๐	๓๐,๐๐๐	ผู้เข้าร่วมโครงการ ไม่น้อยกว่าร้อยละ ๘๐	คณะผู้บริหาร สมาชิกสภาเทศบาล พนักงานเทศบาล ลูกจ้างและพนักงานจ้าง มีความรู้และได้พบประสบการณ์ใหม่เพิ่มมากขึ้น	สำนักปลัดเทศบาล

รายละเอียดโครงการพัฒนา  
แผนพัฒนาท้องถิ่น (พ.ศ. ๒๕๖๖ - ๒๕๗๐)  
เทศบาลตำบลก้งแอน อำเภอปราสาท จังหวัดสุรินทร์

ก. ยุทธศาสตร์จังหวัดที่ ๕. การยกระดับคุณภาพชีวิตของประชาชน

ข. ยุทธศาสตร์การพัฒนาของ อปท. ในเขตจังหวัด ๕. การยกระดับคุณภาพชีวิตของประชาชน

๑. ยุทธศาสตร์ ด้านการบริหารจัดการ

๑.๑ แผนงาน บริหารงานทั่วไป

ที่	โครงการ	วัตถุประสงค์	เป้าหมาย (ผลผลิตของโครงการ)	งบประมาณ					ตัวชี้วัด (KPI)	ผลที่คาดว่าจะได้รับ	หน่วยงาน รับผิดชอบ หลัก
				๒๕๖๖ (บาท)	๒๕๖๗ (บาท)	๒๕๖๘ (บาท)	๒๕๖๙ (บาท)	๒๕๗๐ (บาท)			
๖	โครงการอบรมคุณธรรมความโปร่งใสในการดำเนินงาน	เพื่อส่งเสริมและสนับสนุนให้คณะผู้บริหาร พนักงานเทศบาลและเจ้าหน้าที่ที่เกี่ยวข้อง มีหลักธรรมาภิบาลในการปฏิบัติงาน รวมถึงไม่มีการทุจริตและประพฤติมิชอบ	-รวมกลุ่มจัดตั้งชมรม -มีการอบรมให้ความรู้เกี่ยวกับหลักธรรมาภิบาลและการป้องกันการทุจริตและประพฤติมิชอบ -จัดกิจกรรมในการรณรงค์การต่อต้านการทุจริตและประพฤติมิชอบ	๑๐๐,๐๐๐	๘๐,๐๐๐	๕๐,๐๐๐	๓๐,๐๐๐	๓๐,๐๐๐	ผู้เข้าร่วมโครงการไม่น้อยกว่าร้อยละ ๘๐ -ไม่มีการชี้มูลความผิดจากหน่วยงานผู้ตรวจสอบ	คณะผู้บริหาร พนักงานเทศบาลและเจ้าหน้าที่ที่เกี่ยวข้องมีหลักธรรมาภิบาลในการปฏิบัติงานเพิ่มขึ้น รวมถึงไม่มีการทุจริตและประพฤติมิชอบในองค์กร	สำนักปลัดเทศบาล
๗	โครงการเวทีประชาคมแผนพัฒนาท้องถิ่น	เพื่อให้ประชาชนได้มีส่วนร่วมในการกำหนดแผนพัฒนาของเทศบาล	จัดเวทีประชาคมรับฟังปัญหาและความคิดเห็นของชุมชน	๒๐,๐๐๐	๒๐,๐๐๐	๒๐,๐๐๐	๒๐,๐๐๐	๒๐,๐๐๐	สัดส่วนประชาคมเข้าร่วมประชุมไม่น้อยกว่าร้อยละ ๗๐	แผนพัฒนาท้องถิ่นของเทศบาลมาจากชุมชนอย่างแท้จริง	สำนักปลัดเทศบาล
๘	โครงการเทศบาลพบประชาชน	เพื่อให้ประชาชนได้รับบริการที่สะดวกและรวดเร็ว	จัดหน่วยเคลื่อนที่ให้บริการประชาชน ทั้ง ๗ ชุมชน	๕๐,๐๐๐	๕๐,๐๐๐	๕๐,๐๐๐	๕๐,๐๐๐	๕๐,๐๐๐	ประชาชนมีความพึงพอใจไม่น้อยกว่าร้อยละ ๘๐	ประชาชนได้รับความสะดวกในการบริการจากเทศบาลมากขึ้น	สำนักปลัดเทศบาล

รายละเอียดโครงการพัฒนา  
 แผนพัฒนาท้องถิ่น (พ.ศ. ๒๕๖๖ - ๒๕๗๐)  
 เทศบาลตำบลก้งแอน อำเภอลำทะเมนชัย จังหวัดสุรินทร์

- ก. ยุทธศาสตร์จังหวัดที่ ๕. การยกระดับคุณภาพชีวิตของประชาชน
- ข. ยุทธศาสตร์การพัฒนาของ อปท. ในเขตจังหวัด ๕. การยกระดับคุณภาพชีวิตของประชาชน
- ๑. ยุทธศาสตร์ ด้านการบริหารจัดการ

๑.๑ แผนงาน บริหารงานทั่วไป

ที่	โครงการ	วัตถุประสงค์	เป้าหมาย (ผลผลิตของโครงการ)	งบประมาณ					ตัวชี้วัด (KPI)	ผลที่คาดว่าจะได้รับ	หน่วยงาน รับผิดชอบหลัก
				๒๕๖๖ (บาท)	๒๕๖๗ (บาท)	๒๕๖๘ (บาท)	๒๕๖๙ (บาท)	๒๕๗๐ (บาท)			
๙	โครงการประชาสัมพันธ์ผลงาน ของเทศบาลตำบลก้งแอน	เพื่อให้ประชาชนได้รับข้อมูลข่าวสาร ที่เป็นปัจจุบันและความก้าวหน้าของ เทศบาลตำบลก้งแอน	จัดทำสื่อสิ่งพิมพ์ วารสาร เผยแพร่ ประชาสัมพันธ์ผลงานและความก้าว หน้าของเทศบาล	๕๐,๐๐๐	๕๐,๐๐๐	๕๐,๐๐๐	๕๐,๐๐๐	๕๐,๐๐๐	ประชาสัมพันธ์ผลงาน ของเทศบาลตำบลก้งแอน อย่างน้อยปีละ ๑ ครั้ง	ประชาชนได้รับทราบข้อมูล ข่าวสารของเทศบาลตำบล ก้งแอนมากขึ้น	สำนักปลัด เทศบาล
๑๐	อุดหนุนงบประมาณให้ทำการ ปกครองอำเภอลำทะเมนชัยตามโครง การบริหารจัดการศูนย์ปฏิบัติการ ร่วมในการช่วยเหลือประชาชน ขององค์กรปกครองส่วนท้องถิ่น	เพื่อให้มีสถานที่กลางสำหรับเป็นศูนย์ ปฏิบัติการร่วมในการช่วยเหลือประชาชน	อุดหนุนงบประมาณให้ทำการปกครอง อำเภอลำทะเมนชัยตามโครงการบริหารจัด การศูนย์ปฏิบัติการร่วมในการช่วยเหลือ ประชาชนขององค์กรปกครองส่วนท้องถิ่น	๘,๐๐๐	๘,๐๐๐	๘,๐๐๐	๘,๐๐๐	๘,๐๐๐	อุดหนุนที่ทำการปกครอง อย่างน้อยปีละ ๑ ครั้ง	จำนวนปัญหาในสังคม ลดน้อยลง	สำนักปลัด เทศบาล
รวม	๑๐ โครงการ			๖๑๓,๐๐๐	๕๙๓,๐๐๐	๕๖๘,๐๐๐	๕๔๘,๐๐๐	๕๔๘,๐๐๐			

๒. บัญชีโครงการพัฒนาท้องถิ่น

แบบ ผ.๐๒

รายละเอียดโครงการพัฒนา  
แผนพัฒนาท้องถิ่น (พ.ศ. ๒๕๖๖ - ๒๕๗๐)  
เทศบาลตำบลก้งแอน อำเภอลำดวน จังหวัดสุรินทร์

- ก. ยุทธศาสตร์จังหวัดที่ ๕. การยกระดับคุณภาพชีวิตของประชาชน
- ข. ยุทธศาสตร์การพัฒนาของ อปท. ในเขตจังหวัด ๕. การยกระดับคุณภาพชีวิตของประชาชน
๑. ยุทธศาสตร์ ด้านการบริหารจัดการ

๑.๑ แผนงาน บริหารงานทั่วไป

ที่	โครงการ	วัตถุประสงค์	เป้าหมาย (ผลผลิตของโครงการ)	งบประมาณ					ตัวชี้วัด (KPI)	ผลที่คาดว่าจะได้รับ	หน่วยงาน รับผิดชอบหลัก
				๒๕๖๖ (บาท)	๒๕๖๗ (บาท)	๒๕๖๘ (บาท)	๒๕๖๙ (บาท)	๒๕๗๐ (บาท)			
๑	โครงการจัดทำป้ายประชาสัมพันธ์ งานจัดเก็บรายได้	เพื่อให้ประชาชนได้รับข้อมูลข่าวสารที่เป็น ปัจจุบันและมีความรู้เบื้องต้นเกี่ยวกับ ระเบียบ กฎหมาย การจัดเก็บรายได้ รู้ถึงห้วงเวลาในการชำระภาษี	จัดทำป้ายประชาสัมพันธ์ จำนวน ๒ ป้าย ติดตั้งในเขตชุมชนและจัดทำแผ่น พับประชาสัมพันธ์	๓๐,๐๐๐	๓๐,๐๐๐	๒๐,๐๐๐	๒๐,๐๐๐	๒๐,๐๐๐	รายได้ที่จัดเก็บ เพิ่มขึ้นไม่น้อยกว่า ร้อยละ ๑๐	ประชาชนเข้าใจการชำระ ภาษีและทราบถึงห้วงเวลา ในการชำระภาษีเพิ่มขึ้น	กองคลัง
๒	โครงการสร้างแรงจูงใจในการชำระ ภาษี	เพื่อให้เป็นไปตามนโยบายการเพิ่ม ประสิทธิภาพการจัดเก็บรายได้ของท้องถิ่น จังหวัดสุรินทร์	จัดทำใบประกาศและจัดหาของชำร่วย เพื่อจูงแก่ผู้มาชำระภาษีทุกรายที่มา ชำระภาษีให้แก่เทศบาลภายในระยะ เวลา	๒๐,๐๐๐	๒๐,๐๐๐	๒๐,๐๐๐	๒๐,๐๐๐	๒๐,๐๐๐	รายได้ที่จัดเก็บ เพิ่มขึ้นไม่น้อยกว่า ร้อยละ ๑๐	ผู้ชำระภาษีเกิดความพึงพอใจ ในการชำระภาษีทำให้ เทศบาลสามารถจัดเก็บ รายได้เพิ่มขึ้น	กองคลัง

รายละเอียดโครงการพัฒนา  
 แผนพัฒนาท้องถิ่น (พ.ศ. ๒๕๖๖ - ๒๕๗๐)  
 เทศบาลตำบลก้งแอน อำเภอลำทะเมนชัย จังหวัดบุรีรัมย์

ก. ยุทธศาสตร์จังหวัดที่ ๕. การยกระดับคุณภาพชีวิตของประชาชน

ข. ยุทธศาสตร์การพัฒนาของ อปท. ในเขตจังหวัด ๕. การยกระดับคุณภาพชีวิตของประชาชน

๑. ยุทธศาสตร์ ด้านการบริหารจัดการ

๑.๑ แผนงาน บริหารงานทั่วไป

ที่	โครงการ	วัตถุประสงค์	เป้าหมาย (ผลผลิตของโครงการ)	งบประมาณ					ตัวชี้วัด (KPI)	ผลที่คาดว่าจะได้รับ	หน่วยงาน รับผิดชอบหลัก
				๒๕๖๖ (บาท)	๒๕๖๗ (บาท)	๒๕๖๘ (บาท)	๒๕๖๙ (บาท)	๒๕๗๐ (บาท)			
๓	โครงการปรับปรุงข้อมูลในระบบ GIS	เพื่อปรับปรุงข้อมูลใน GIS ให้เป็นปัจจุบัน ป้องกันความผิดพลาดในการนำข้อมูลมาเรียกเก็บภาษี	จ้างเหมาบริการบุคคลภายนอกโดยการปรับปรุงข้อมูลในระบบ GIS ให้เป็นปัจจุบันและมีประสิทธิภาพ	๗๐,๐๐๐	๗๐,๐๐๐	๒๐๐,๐๐๐	๕๐,๐๐๐	๕๐,๐๐๐	รายได้ที่จัดเก็บเพิ่มขึ้นไม่น้อยกว่าร้อยละ ๑๐	ข้อมูลมีความถูกต้อง ก่อให้เกิดความเป็นธรรมในการชำระภาษีลดความขัดแย้งระหว่างองค์กรกับผู้ชำระภาษีและเกิดความสะดวกรวดเร็วในการปฏิบัติงาน	กองคลัง
๔	โครงการจัดเก็บภาษีเคลื่อนที่	เพื่อเป็นการเพิ่มประสิทธิภาพในการจัดเก็บรายได้	เพื่อเป็นการให้บริการอย่างทั่วถึงแก่ประชาชนในเขตบริการของเทศบาลตำบลก้งแอน จำนวน ๗ ชุมชน	๓๐,๐๐๐	๓๐,๐๐๐	๓๐,๐๐๐	๓๐,๐๐๐	๓๐,๐๐๐	รายได้ที่จัดเก็บเพิ่มขึ้นไม่น้อยกว่าร้อยละ ๑๐	เพื่อให้ประชาชนในเขตเทศบาลได้มีบทบาทกับภาครัฐในการชำระภาษีและสามารถจัดเก็บรายได้เพิ่มมากขึ้น	กองคลัง



รายละเอียดโครงการพัฒนา  
 แผนพัฒนาท้องถิ่น (พ.ศ. ๒๕๖๖ - ๒๕๗๐)  
 เทศบาลตำบลก้งแอน อำเภอลำทะเมนชัย จังหวัดสุรินทร์

- ก. ยุทธศาสตร์จังหวัดที่ ๕. การยกระดับคุณภาพชีวิตของประชาชน
- ข. ยุทธศาสตร์การพัฒนาของ อปท. ในเขตจังหวัด ๕. การยกระดับคุณภาพชีวิตของประชาชน
- ๑. ยุทธศาสตร์ ด้านการบริหารจัดการ
- ๑.๑ แผนงาน บริหารงานทั่วไป

ที่	โครงการ	วัตถุประสงค์	เป้าหมาย (ผลผลิตของโครงการ)	งบประมาณ					ตัวชี้วัด (KPI)	ผลที่คาดว่าจะได้รับ	หน่วยงาน รับผิดชอบหลัก
				๒๕๖๖ (บาท)	๒๕๖๗ (บาท)	๒๕๖๘ (บาท)	๒๕๖๙ (บาท)	๒๕๗๐ (บาท)			
๕	โครงการแปลงสินทรัพย์เป็นทุน	เพื่อช่วยเหลือภาคประชาชนในการออกหนังสือรับรองการจำหน่ายเพื่อขอสินเชื่อจากสถาบันการเงิน	เพื่อสนับสนุนเงินทุนในการขอสินเชื่อจากสถาบันการเงิน	๓๐,๐๐๐	๓๐,๐๐๐	๓๐,๐๐๐	๓๐,๐๐๐	๓๐,๐๐๐	ประชาชนมีรายได้เพิ่มขึ้นไม่น้อยกว่าร้อยละ ๕๐	เพื่อให้ประชาชนในเขตเทศบาลมีเงินทุนหมุนเวียนในการประกอบกิจการค้า	กองคลัง
รวม	๕ โครงการ			๑๘๐,๐๐๐	๑๘๐,๐๐๐	๓๐๐,๐๐๐	๑๕๐,๐๐๐	๑๕๐,๐๐๐			

๒. บัญชีโครงการพัฒนาท้องถิ่น

แบบ ผ.๐๒

รายละเอียดโครงการพัฒนา  
แผนพัฒนาท้องถิ่น (พ.ศ. ๒๕๖๖ - ๒๕๗๐)  
เทศบาลตำบลก้งแอน อำเภอบราสาท จังหวัดสุรินทร์

ก. ยุทธศาสตร์จังหวัดที่ ๕. การยกระดับคุณภาพชีวิตของประชาชน

ข. ยุทธศาสตร์การพัฒนาของ อปท. ในเขตจังหวัด ๕. การยกระดับคุณภาพชีวิตของประชาชน

๑. ยุทธศาสตร์ ด้านการบริหารจัดการ

๑.๑ แผนงาน สร้างความเข้มแข็งของชุมชน

ที่	โครงการ	วัตถุประสงค์	เป้าหมาย (ผลผลิตของโครงการ)	งบประมาณ					ตัวชี้วัด (KPI)	ผลที่คาดว่าจะได้รับ	หน่วยงาน รับผิดชอบหลัก
				๒๕๖๖ (บาท)	๒๕๖๗ (บาท)	๒๕๖๘ (บาท)	๒๕๖๙ (บาท)	๒๕๗๐ (บาท)			
๑	โครงการพัฒนาสตรีและครอบครัว กับวิถีเศรษฐกิจพอเพียง	เพื่อส่งเสริม สนับสนุนและพัฒนาสตรี เด็ก เยาวชน ผู้สูงอายุ ผู้พิการและผู้ด้อย โอกาส	ประชาชนในเขตเทศบาล	๓๐,๐๐๐	๓๐,๐๐๐	๓๐,๐๐๐	๓๐,๐๐๐	๓๐,๐๐๐	ประชาชนผู้เข้าร่วม โครงการไม่น้อยกว่าร้อยละ ๘๐	ประชาชนได้รับโอกาสทาง สังคมเพิ่มขึ้น	สำนักปลัด เทศบาล
๒	โครงการส่งเสริมพัฒนาคุณภาพ ชีวิตคนพิการและผู้ดูแลคนพิการ	เพื่อส่งเสริมการพัฒนาคุณภาพชีวิต	คนพิการหรือผู้ดูแล	๓๐,๐๐๐	๓๐,๐๐๐	๓๐,๐๐๐	๓๐,๐๐๐	๓๐,๐๐๐	คนพิการและผู้ดูแลเข้าร่วม โครงการไม่น้อยกว่าร้อยละ ๘๐	ประชาชนได้รับโอกาสทาง สังคมเพิ่มขึ้น	สำนักปลัด เทศบาล
๓	โครงการส่งเสริมอาชีพ	เพื่อส่งเสริม สนับสนุนและพัฒนาสตรี เด็ก เยาวชน ผู้สูงอายุ ผู้พิการและผู้ด้อย โอกาส	ประชาชนในเขตเทศบาล	๓๐,๐๐๐	๓๐,๐๐๐	๓๐,๐๐๐	๓๐,๐๐๐	๓๐,๐๐๐	ประชาชนผู้เข้าร่วม โครงการไม่น้อยกว่า ร้อยละ ๘๐	ประชาชนได้รับโอกาสทาง สังคมเพิ่มขึ้น	สำนักปลัด เทศบาล

รายละเอียดโครงการพัฒนา  
แผนพัฒนาท้องถิ่น (พ.ศ. ๒๕๖๖ - ๒๕๗๐)  
เทศบาลตำบลก้งแอน อำเภอบราสาท จังหวัดสุรินทร์

ก. ยุทธศาสตร์จังหวัดที่ ๕. การยกระดับคุณภาพชีวิตของประชาชน

ข. ยุทธศาสตร์การพัฒนาของ อปท. ในเขตจังหวัด ๕. การยกระดับคุณภาพชีวิตของประชาชน

๑. ยุทธศาสตร์ ด้านการบริหารจัดการ

๑.๑ แผนงาน สร้างความเข้มแข็งของชุมชน

ที่	โครงการ	วัตถุประสงค์	เป้าหมาย (ผลผลิตของโครงการ)	งบประมาณ					ตัวชี้วัด (KPI)	ผลที่คาดว่าจะได้รับ	หน่วยงาน รับผิดชอบ หลัก
				๒๕๖๖ (บาท)	๒๕๖๗ (บาท)	๒๕๖๘ (บาท)	๒๕๖๙ (บาท)	๒๕๗๐ (บาท)			
๔	โครงการส่งเสริมและสนับสนุน การจัดทำแผนชุมชน	เพื่อให้ประชาชนได้มีส่วนร่วมการจัดทำ แผนชุมชน	จัดอบรมการจัดทำแผนชุมชน ทั้ง ๗ ชุมชน	๑๕,๐๐๐	๑๕,๐๐๐	๑๕,๐๐๐	๑๕,๐๐๐	๑๕,๐๐๐	ผู้เข้าร่วมอบรมไม่น้อยกว่า ร้อยละ ๘๐	ประชาชนสามารถจัดทำ แผนชุมชนได้อย่างถูกต้อง	สำนักปลัด เทศบาล
๕	โครงการพัฒนาศักยภาพผู้นำชุมชน	เพื่อเพิ่มพูนความรู้และประสบการณ์ใหม่ มาใช้ในการพัฒนาชุมชนเพื่อส่งเสริมการมี ส่วนร่วมในการพัฒนาท้องถิ่น	อบรมให้ความรู้เกี่ยวกับอำนาจหน้าที่ ของคณะกรรมการชุมชน การจัดตั้ง คณะกรรมการชุมชน	๗๐,๐๐๐	๗๐,๐๐๐	๗๐,๐๐๐	๗๐,๐๐๐	๗๐,๐๐๐	ผู้เข้าร่วมอบรมไม่น้อยกว่า ร้อยละ ๘๐	คณะกรรมการชุมชนมีความ รู้และประสบการณ์ในการ พัฒนาชุมชนเพิ่มขึ้น	สำนักปลัด เทศบาล
๖	โครงการศึกษาดูงานของผู้นำชุมชน และคณะกรรมการชุมชน	เพื่อเพิ่มพูนความรู้และประสบการณ์ใหม่ มาใช้ในการพัฒนาชุมชน เพื่อส่งเสริมการ มีส่วนร่วมในการพัฒนาท้องถิ่น	จัดกิจกรรมศึกษาดูงานให้กับผู้นำชุมชน และคณะกรรมการชุมชนของเทศบาล ตำบลก้งแอน		๓๐๐,๐๐๐			๓๐๐,๐๐๐	ผู้นำชุมชนมีความรู้ ความ เข้าใจในการพัฒนาชุมชน ไม่น้อยกว่าร้อยละ ๘๐	คณะกรรมการชุมชนมีความ รู้และประสบการณ์ในการ พัฒนาชุมชนเพิ่มมากขึ้น	สำนักปลัด เทศบาล
รวม	๖ โครงการ			๑๗๕,๐๐๐	๔๗๕,๐๐๐	๑๗๕,๐๐๐	๔๗๕,๐๐๐	๑๗๕,๐๐๐			

๒. บัญชีโครงการพัฒนาท้องถิ่น

แบบ ผ.๐๒

รายละเอียดโครงการพัฒนา  
แผนพัฒนาท้องถิ่น (พ.ศ. ๒๕๖๖ - ๒๕๗๐)  
เทศบาลตำบลก้งแอน อำเภอลำดวน จังหวัดสุรินทร์

- ก. ยุทธศาสตร์จังหวัดที่ ๕. การยกระดับคุณภาพชีวิตของประชาชน
- ข. ยุทธศาสตร์การพัฒนาของ อปท. ในเขตจังหวัด ๕. การยกระดับคุณภาพชีวิตของประชาชน
๑. ยุทธศาสตร์ ด้านศิลปะ วัฒนธรรม จารีตประเพณีและภูมิปัญญาท้องถิ่น

๑.๑ แผนงาน การศาสนาวัฒนธรรมและนันทนาการ

ที่	โครงการ	วัตถุประสงค์	เป้าหมาย (ผลผลิตของโครงการ)	งบประมาณ					ตัวชี้วัด (KPI)	ผลที่คาดว่าจะได้รับ	หน่วยงาน รับผิดชอบ หลัก
				๒๕๖๖ (บาท)	๒๕๖๗ (บาท)	๒๕๖๘ (บาท)	๒๕๖๙ (บาท)	๒๕๗๐ (บาท)			
๑	โครงการจัดงานประเพณีลอยกระทง	เพื่อส่งเสริมและอนุรักษ์วัฒนธรรมไทย ให้อยู่คู่กับท้องถิ่นสืบไป	จัดงานประเพณีลอยกระทง	๒๐๐,๐๐๐	๒๐๐,๐๐๐	๒๐๐,๐๐๐	๒๐๐,๐๐๐	๒๐๐,๐๐๐	จำนวนประชาชนที่มาร่วมงานไม่น้อยกว่าร้อยละ ๘๐	งานประเพณีท้องถิ่นได้รับการส่งเสริมฟื้นฟูสืบสานให้คงอยู่สืบไป	กองการศึกษา
๒	โครงการจัดงานประเพณีสงกรานต์	เพื่อส่งเสริมและอนุรักษ์วัฒนธรรมไทย ให้อยู่คู่กับท้องถิ่นสืบไป	จัดงานประเพณีสงกรานต์	๘๐,๐๐๐	๘๐,๐๐๐	๘๐,๐๐๐	๘๐,๐๐๐	๘๐,๐๐๐	จำนวนประชาชนที่มาร่วมงานไม่น้อยกว่าร้อยละ ๘๐	งานประเพณีท้องถิ่นได้รับการส่งเสริมฟื้นฟูสืบสานให้คงอยู่สืบไป	กองการศึกษา
๓	โครงการจัดงานประเพณีแห่เทียนพรรษา	เพื่ออนุรักษ์ประเพณีและวัฒนธรรมให้อยู่คู่ กับท้องถิ่นสืบไป	จัดงานประเพณีแห่เทียนพรรษา	๕๐,๐๐๐	๕๐,๐๐๐	๑๐๐,๐๐๐	๑๐๐,๐๐๐	๑๐๐,๐๐๐	จำนวนประชาชนที่มาร่วมงานไม่น้อยกว่าร้อยละ ๘๐	งานประเพณีท้องถิ่นได้รับการส่งเสริมฟื้นฟูสืบสานให้คงอยู่สืบไป	กองการศึกษา

**รายละเอียดโครงการพัฒนา  
แผนพัฒนาท้องถิ่น (พ.ศ. ๒๕๖๖ - ๒๕๗๐)  
เทศบาลตำบลก้งแอน อำเภอปราสาท จังหวัดสุรินทร์**

- ก. ยุทธศาสตร์จังหวัดที่ ๕. การยกระดับคุณภาพชีวิตของประชาชน
- ข. ยุทธศาสตร์การพัฒนาของ อปท. ในเขตจังหวัด ๕. การยกระดับคุณภาพชีวิตของประชาชน
๑. ยุทธศาสตร์ ด้านศิลปะ วัฒนธรรม จารีตประเพณีและภูมิปัญญาท้องถิ่น

๑.๑ แผนงาน การศาสนาวัฒนธรรมและนันทนาการ

ที่	โครงการ	วัตถุประสงค์	เป้าหมาย (ผลผลิตของโครงการ)	งบประมาณ					ตัวชี้วัด (KPI)	ผลที่คาดว่าจะได้รับ	หน่วยงาน รับผิดชอบหลัก
				๒๕๖๖ (บาท)	๒๕๖๗ (บาท)	๒๕๖๘ (บาท)	๒๕๖๙ (บาท)	๒๕๗๐ (บาท)			
๔	โครงการอุดหนุนงบประมาณสำหรับสนับสนุนการจัดกิจกรรมส่งเสริมประเพณีท้องถิ่น	เพื่อพัฒนางานด้านวัฒนธรรมประเพณีภายในเขตเทศบาล	อุดหนุนงบประมาณให้แก่ชุมชน/หมู่บ้านและหน่วยงานเทศบาล ในเขตเทศบาลตำบลก้งแอนเพื่อจัดกิจกรรมส่งเสริมประเพณีในท้องถิ่น	๑๖๐,๐๐๐	๑๖๐,๐๐๐	๑๖๐,๐๐๐	๑๖๐,๐๐๐	๑๖๐,๐๐๐	จำนวนประชาชนที่มาร่วมงานไม่น้อยกว่าร้อยละ ๘๐	งานประเพณีท้องถิ่นได้รับการส่งเสริมฟื้นฟูสืบสานให้คงอยู่สืบไป	กองการศึกษา
๕	โครงการประเพณีทำบุญตักบาตรเทโวโรหณะ	เพื่อดำรงไว้ซึ่งพุทธศาสนาให้คงอยู่คู่กับชาวไทย	จัดประเพณีทำบุญตักบาตรเทโวโรหณะ	๑๐,๐๐๐	๑๐,๐๐๐	๒๐,๐๐๐	๒๐,๐๐๐	๒๐,๐๐๐	จำนวนประชาชนที่มาร่วมงานไม่น้อยกว่าร้อยละ ๘๐	งานประเพณีท้องถิ่นได้รับการส่งเสริมฟื้นฟูสืบสานให้คงอยู่สืบไป	กองการศึกษา
๖	โครงการประเพณีทำบุญตักบาตรวันขึ้นปีใหม่	เพื่ออนุรักษ์ให้อยู่คู่กับท้องถิ่นสืบไป	จัดกิจกรรมงานทำบุญตักบาตรวันขึ้นปีใหม่	๕,๐๐๐	๑๐,๐๐๐	๒๐,๐๐๐	๒๐,๐๐๐	๒๐,๐๐๐	จำนวนประชาชนที่มาร่วมงานไม่น้อยกว่าร้อยละ ๘๐	งานประเพณีท้องถิ่นได้รับการส่งเสริมฟื้นฟูสืบสานให้คงอยู่สืบไป	กองการศึกษา

รายละเอียดโครงการพัฒนา  
แผนพัฒนาท้องถิ่น (พ.ศ. ๒๕๖๖ - ๒๕๗๐)  
เทศบาลตำบลก้งแอน อำเภอบราสาท จังหวัดสุรินทร์

- ก. ยุทธศาสตร์จังหวัดที่ ๕. การยกระดับคุณภาพชีวิตของประชาชน
- ข. ยุทธศาสตร์การพัฒนาของ อปท. ในเขตจังหวัด ๕. การยกระดับคุณภาพชีวิตของประชาชน
๑. ยุทธศาสตร์ ด้านศิลปะ วัฒนธรรม จารีตประเพณีและภูมิปัญญาท้องถิ่น

๑.๑ แผนงาน การศาสนาวัฒนธรรมและนันทนาการ

ที่	โครงการ	วัตถุประสงค์	เป้าหมาย (ผลผลิตของโครงการ)	งบประมาณ					ตัวชี้วัด (KPI)	ผลที่คาดว่าจะได้รับ	หน่วยงาน รับผิดชอบหลัก
				๒๕๖๖ (บาท)	๒๕๖๗ (บาท)	๒๕๖๘ (บาท)	๒๕๖๙ (บาท)	๒๕๗๐ (บาท)			
๗	อุดหนุนให้กับอำเภอบราสาทงบประมาณตามโครงการเทศกาลของดีอำเภอบราสาทและงานกาชาดประจำปี	๑. เพื่อสนับสนุนการดำเนินงานโครงการของดีอำเภอบราสาทและงานกาชาดประจำปีของอำเภอบราสาท ๒. เพื่อนำเสนอผลิตภัณฑ์ชุมชน (OTOP) ที่ขึ้นชื่อในรูปแบบวิถีชาวตำบลก้งแอน ๓. เผยแพร่กิจกรรมของเทศบาลตำบลก้งแอนให้ประชาชนได้รับทราบ ๔. กระตุ้นเศรษฐกิจและส่งเสริมการท่องเที่ยวในเขตเทศบาล ๕. เพื่ออนุรักษ์ส่งเสริมศิลปวัฒนธรรมท้องถิ่นอันดีงาม	อุดหนุนงบประมาณให้ที่ทำการปกครองอำเภอบราสาท ตามโครงการงานของดีอำเภอบราสาทและกาชาดประจำปี	๗๕,๐๐๐	๗๕,๐๐๐	๗๕,๐๐๐	๗๕,๐๐๐	๗๕,๐๐๐	ร้อยละของอัตราของการเจริญเติบโตทางเศรษฐกิจเพิ่มขึ้นไม่น้อยกว่าร้อยละ ๓	๑. อัตราการเจริญเติบโตทางเศรษฐกิจในเขตเทศบาลตำบลก้งแอนเพิ่มสูงขึ้น ๒. ศิลปวัฒนธรรมท้องถิ่นได้รับการสืบทอดเป็นมรดกสู่รุ่นต่อไป	กองการศึกษา

รายละเอียดโครงการพัฒนา  
แผนพัฒนาท้องถิ่น (พ.ศ. ๒๕๖๖ - ๒๕๗๐)  
เทศบาลตำบลก้งแอน อำเภอลำทะเมนชัย จังหวัดสุรินทร์

- ก. ยุทธศาสตร์จังหวัดที่ ๕. การยกระดับคุณภาพชีวิตของประชาชน
- ข. ยุทธศาสตร์การพัฒนาของ อปท. ในเขตจังหวัด ๕. การยกระดับคุณภาพชีวิตของประชาชน
- ๑. ยุทธศาสตร์ ด้านศิลปะ วัฒนธรรม จารีตประเพณีและภูมิปัญญาท้องถิ่น

๑.๑ แผนงาน การศาสนาวัฒนธรรมและนันทนาการ

ที่	โครงการ	วัตถุประสงค์	เป้าหมาย (ผลผลิตของโครงการ)	งบประมาณ					ตัวชี้วัด (KPI)	ผลที่คาดว่าจะได้รับ	หน่วยงาน รับผิดชอบหลัก
				๒๕๖๖ (บาท)	๒๕๖๗ (บาท)	๒๕๖๘ (บาท)	๒๕๖๙ (บาท)	๒๕๗๐ (บาท)			
๘	โครงการส่งเสริมศิลปวัฒนธรรมและ นวัตวิถีของดีตำบลก้งแอน	๑. เพื่ออนุรักษ์ส่งเสริมศิลปวัฒนธรรม ท้องถิ่นอันดีงาม ๒. ส่งเสริมและพัฒนาศักยภาพด้านเศรษฐกิจ กิจการลงทุน ๓. นำเสนอผลิตภัณฑ์ชุมชน (OTOP) ที่ขึ้น ชื่อในรูปแบบนวัตวิถีชาวตำบลก้งแอน ๔. เผยแพร่กิจกรรมของเทศบาลตำบล ก้งแอนให้ประชาชนได้รับทราบ ๕. กระตุ้นเศรษฐกิจและส่งเสริมการท่องเที่ยว ในเขตเทศบาล	ประชาชนในเขตเทศบาล ชุมชน นักเรียน นักศึกษาและพนักงานเทศบาล ตำบลก้งแอนเข้าร่วมกิจกรรมส่งเสริม ศิลปวัฒนธรรมและนวัตกรรมวิถีของดี ตำบลก้งแอน	๑๕๐,๐๐๐	๑๕๐,๐๐๐	๑๕๐,๐๐๐	๑๕๐,๐๐๐	๑๕๐,๐๐๐	จำนวนประชาชนที่มาร่วมงานไม่น้อยกว่า ร้อยละ ๘๐	๑. ประชาชนทั่วไปได้รู้จัก เทศบาลตำบลก้งแอนเพิ่ม มากขึ้น ๒. อัตราการเจริญเติบโตทาง เศรษฐกิจในเขตเทศบาล ตำบลก้งแอนเพิ่มสูงขึ้น ๓. ศิลปวัฒนธรรมท้องถิ่นได้ รับการสืบทอดเป็นมรดก สู่รุ่นต่อไป	กองการศึกษา
รวม	๘ โครงการ			๗๓๐,๐๐๐	๗๓๕,๐๐๐	๘๐๕,๐๐๐	๘๐๕,๐๐๐	๘๐๕,๐๐๐			

๒. บัญชีโครงการพัฒนาท้องถิ่น

แบบ ผ.๐๒

รายละเอียดโครงการพัฒนา  
แผนพัฒนาท้องถิ่น (พ.ศ. ๒๕๖๖ - ๒๕๗๐)  
เทศบาลตำบลก้งแอน อำเภอบราสาท จังหวัดสุรินทร์

- ก. ยุทธศาสตร์จังหวัดที่ ๔. การบริหารจัดการทรัพยากรธรรมชาติและสิ่งแวดล้อมอย่างยั่งยืน
- ข. ยุทธศาสตร์การพัฒนาของ อปท. ในเขตจังหวัด ๔. การบริหารจัดการทรัพยากรธรรมชาติและสิ่งแวดล้อมอย่างยั่งยืน
๑. ยุทธศาสตร์ ด้านการอนุรักษ์ทรัพยากรธรรมชาติและสิ่งแวดล้อม

๑.๑ แผนงาน เคนะและชุมชน

ที่	โครงการ	วัตถุประสงค์	เป้าหมาย (ผลผลิตของโครงการ)	งบประมาณ					ตัวชี้วัด (KPI)	ผลที่คาดว่าจะได้รับ	หน่วยงาน รับผิดชอบ หลัก
				๒๕๖๖ (บาท)	๒๕๖๗ (บาท)	๒๕๖๘ (บาท)	๒๕๖๙ (บาท)	๒๕๗๐ (บาท)			
๑	โครงการส่งเสริมการมีส่วนร่วม ของประชาชนในการคัดแยกขยะ ที่ต้นทาง	-เพื่อให้ประชาชนมีจิตสำนึกในการคัดแยก ขยะและรักษาสีสิ่งแวดล้อมภายในชุมชน -ช่วยลดปริมาณขยะและส่งเสริมความรู้ให้ แก่ประชาชนในเรื่องการคัดแยกขยะที่ ถูกต้องและเหมาะสม	-จัดกิจกรรมส่งเสริมการคัดแยกขยะ ในชุมชนเขตพื้นที่เทศบาลตำบลก้งแอน	๕๐,๐๐๐	๕๐,๐๐๐	๕๐,๐๐๐	๕๐,๐๐๐	๕๐,๐๐๐	-ร้อยละ ๙๐ ของ ประชาชนที่เข้าร่วม กิจกรรมฯ มีความรู้ใน การคัดแยกขยะที่ถูก ต้อง	-เยาวชนมีจิตสำนึกในการ คัดแยกขยะและรักษาสี สิ่งแวดล้อมภายในโรงเรียน -ปริมาณขยะลดลงและ เยาวชนมีความรู้ในเรื่องการ คัดแยกขยะที่ถูกต้องและ เหมาะสม	กองการสาธารณสุข สุขและสิ่งแวดล้อม
๒	โครงการส่งเสริมการคัดแยกขยะ ในโรงเรียน	-เพื่อให้เยาวชนมีจิตสำนึกในการคัดแยก ขยะและรักษาสีสิ่งแวดล้อมภายในโรงเรียน -ช่วยลดปริมาณขยะและส่งเสริมความรู้ ให้แก่เยาวชนในเรื่องการคัดแยกขยะที่ ถูกต้องและเหมาะสม	-จัดกิจกรรมส่งเสริมการคัดแยกขยะใน ชุมชนเขตพื้นที่เทศบาลตำบลก้งแอน	๓๐,๐๐๐	๓๐,๐๐๐	๓๐,๐๐๐	๓๐,๐๐๐	๓๐,๐๐๐	-ร้อยละ ๙๐ ของ นักเรียนที่เข้าร่วมกิจ กรรมฯ มีความรู้ในการ คัดแยกขยะที่ถูกต้อง	-เยาวชนมีจิตสำนึกในการ คัดแยกขยะและรักษาสี สิ่งแวดล้อมภายในโรงเรียน -ปริมาณขยะลดลงและ เยาวชนมีความรู้ในเรื่องการ คัดแยกขยะที่ถูกต้องและ เหมาะสม	กองการสาธารณสุข สุขและสิ่งแวดล้อม



รายละเอียดโครงการพัฒนา  
 แผนพัฒนาท้องถิ่น (พ.ศ. ๒๕๖๖ - ๒๕๗๐)  
 เทศบาลตำบลกึ่งแอน อำเภอบราสาท จังหวัดสุรินทร์

- ก. ยุทธศาสตร์จังหวัดที่ ๔. การบริหารจัดการทรัพยากรธรรมชาติและสิ่งแวดล้อมอย่างยั่งยืน
- ข. ยุทธศาสตร์การพัฒนาของ อปท. ในเขตจังหวัด ๔. การบริหารจัดการทรัพยากรธรรมชาติและสิ่งแวดล้อมอย่างยั่งยืน
- ๑. ยุทธศาสตร์ ด้านการอนุรักษ์ทรัพยากรธรรมชาติและสิ่งแวดล้อม

๑.๑ แผนงาน เคหะและชุมชน

ที่	โครงการ	วัตถุประสงค์	เป้าหมาย (ผลผลิตของโครงการ)	งบประมาณ					ตัวชี้วัด (KPI)	ผลที่คาดว่าจะได้รับ	หน่วยงาน รับผิดชอบ หลัก
				๒๕๖๖ (บาท)	๒๕๖๗ (บาท)	๒๕๖๘ (บาท)	๒๕๖๙ (บาท)	๒๕๗๐ (บาท)			
๓	โครงการจิตอาสาเราทำความดีด้วยหัวใจ	-เพื่อรักษาความสะอาดและความเป็นระเบียบเรียบร้อยของชุมชน สถานที่ท่องเที่ยวและที่ทางสาธารณะ -เพื่อส่งเสริมให้จิตอาสาภาคราชการ ภาคประชาชนและภาคเอกชนช่วยกันรักษาความสะอาดของชุมชนและที่ทางสาธารณะ	-ผู้บริหาร สมาชิกสภาท้องถิ่น เจ้าหน้าที่และประชาชนในชุมชนร่วมกันประชุมวางแผนและปฏิบัติการแก้ไขปัญหาการพัฒนาและรักษาความสะอาด พื้นที่ในชุมชน ทั้ง ๗ ชุมชน	๒๐,๐๐๐	๒๐,๐๐๐	๒๐,๐๐๐	๒๐,๐๐๐	๒๐,๐๐๐	-มีเจ้าหน้าที่เทศบาลและประชาชนเข้าร่วมกิจกรรมทำความสะอาดไม่น้อยกว่า ๓๐ คน /ครั้ง	-พื้นที่ในชุมชน พื้นที่สาธารณะประโยชน์ได้รับการดูแลทำความสะอาดเป็นประจำ -หน่วยงานภาคราชการ ภาคประชาชนและภาคเอกชนมีส่วนร่วมในการดูแล ทำความสะอาดชุมชนและที่ทางสาธารณะ	กองการสาธารณสุขและสิ่งแวดล้อม

รายละเอียดโครงการพัฒนา  
แผนพัฒนาท้องถิ่น (พ.ศ. ๒๕๖๖ - ๒๕๗๐)  
เทศบาลตำบลก้งแอน อำเภอบราสาท จังหวัดสุรินทร์

- ก. ยุทธศาสตร์จังหวัดที่ ๔. การบริหารจัดการทรัพยากรธรรมชาติและสิ่งแวดล้อมอย่างยั่งยืน
- ข. ยุทธศาสตร์การพัฒนาของ อปท. ในเขตจังหวัด ๔. การบริหารจัดการทรัพยากรธรรมชาติและสิ่งแวดล้อมอย่างยั่งยืน
- ๑. ยุทธศาสตร์ ด้านการอนุรักษ์ทรัพยากรธรรมชาติและสิ่งแวดล้อม

๑.๑ แผนงาน เคหะและชุมชน

ที่	โครงการ	วัตถุประสงค์	เป้าหมาย (ผลผลิตของโครงการ)	งบประมาณ					ตัวชี้วัด (KPI)	ผลที่คาดว่าจะได้รับ	หน่วยงาน รับผิดชอบ หลัก
				๒๕๖๖ (บาท)	๒๕๖๗ (บาท)	๒๕๖๘ (บาท)	๒๕๖๙ (บาท)	๒๕๗๐ (บาท)			
๔	โครงการเยาวชนร่วมใจพิทักษ์สิ่งแวดล้อมเนื่องในวันสิ่งแวดล้อมไทย (๔ ธันวาคมของทุกปี)	-เพื่อให้เยาวชนมีความรู้ความเข้าใจปัญหาขยะมูลฝอยและน้ำเสีย -เพื่อสร้างความตระหนักถึงผลกระทบจากปัญหาขยะและน้ำเสีย -เพื่อให้เกิดกระบวนการมีส่วนร่วมของเยาวชนในการร่วมกันจัดกิจกรรมที่ส่งเสริมลดปริมาณขยะและการอนุรักษ์แหล่งน้ำ	จัดอบรมให้ความรู้นักเรียนและประชาชนไม่น้อยกว่า ๑ ครั้งต่อไป	๑๐,๐๐๐	๑๐,๐๐๐	๑๐,๐๐๐	๑๐,๐๐๐	๑๐,๐๐๐	มีการอบรมให้ความรู้กับนักเรียนและประชาชนทั่วไปไม่น้อยกว่า ๑ ครั้งต่อไป	-เยาวชนในท้องถิ่นมีความรู้ความเข้าใจปัญหาขยะมูลฝอยและน้ำเสีย -เยาวชนในท้องถิ่นมีความตระหนักถึงผลกระทบจากปัญหาขยะและน้ำเสีย -เยาวชนในท้องถิ่นมีส่วนร่วมในการจัดกิจกรรมการลดปริมาณขยะและการอนุรักษ์แหล่งน้ำ	กองการสาธารณสุขและสิ่งแวดล้อม

รายละเอียดโครงการพัฒนา  
แผนพัฒนาท้องถิ่น (พ.ศ. ๒๕๖๖ - ๒๕๗๐)  
เทศบาลตำบลก้งแอน อำเภอบราสาท จังหวัดสุรินทร์

- ก. ยุทธศาสตร์จังหวัดที่ ๔. การบริหารจัดการทรัพยากรธรรมชาติและสิ่งแวดล้อมอย่างยั่งยืน
- ข. ยุทธศาสตร์การพัฒนาของ อปท. ในเขตจังหวัด ๔. การบริหารจัดการทรัพยากรธรรมชาติและสิ่งแวดล้อมอย่างยั่งยืน
- ๑. ยุทธศาสตร์ ด้านการอนุรักษ์ทรัพยากรธรรมชาติและสิ่งแวดล้อม

๑.๑ แผนงาน เคหะและชุมชน

ที่	โครงการ	วัตถุประสงค์	เป้าหมาย (ผลผลิตของโครงการ)	งบประมาณ					ตัวชี้วัด (KPI)	ผลที่คาดว่าจะได้รับ	หน่วยงาน รับผิดชอบ หลัก
				๒๕๖๖ (บาท)	๒๕๖๗ (บาท)	๒๕๖๘ (บาท)	๒๕๖๙ (บาท)	๒๕๗๐ (บาท)			
๕	โครงการขากังแอนรวมใจลดใช้ถุงพลาสติกและโฟม	-เพื่อรณรงค์ส่งเสริมการลดใช้พลาสติกและโฟมในเขตพื้นที่เทศบาลตำบลก้งแอน -เพื่อสร้างเครือข่ายการมีส่วนร่วมในกิจกรรมลดปริมาณการใช้พลาสติกและโฟม ในสถานประกอบการร้านอาหารในพื้นที่	-จัดอบรมให้ความรู้แก่ผู้ประกอบการร้านอาหารจำนวนไม่น้อยกว่า ๑ ครั้ง ต่อปี -สถานประกอบการนำร่องในเขตเทศบาลตำบลก้งแอน ไม่น้อยกว่า ๑๐ แห่ง	๒๐,๐๐๐	๒๐,๐๐๐	๒๐,๐๐๐	๒๐,๐๐๐	๒๐,๐๐๐	มีการจัดอบรมให้ความรู้แก่ผู้ประกอบการร้านอาหารไม่น้อยกว่า ๑ ครั้ง ต่อปี	-ลดงบประมาณในการกำจัดมูลฝอยประเภทพลาสติกและโฟม -มีสถานประกอบการนำร่องเข้าร่วมกิจกรรมลดพลาสติกและโฟมร้อยละ ๔๐	กองการสาธารณสุขและสิ่งแวดล้อม
รวม	๕ โครงการ			๑๓๐,๐๐๐	๑๓๐,๐๐๐	๑๓๐,๐๐๐	๑๓๐,๐๐๐	๑๓๐,๐๐๐			

๒. บัญชีโครงการพัฒนาท้องถิ่น

แบบ ผ.๐๒

รายละเอียดโครงการพัฒนา  
แผนพัฒนาท้องถิ่น (พ.ศ. ๒๕๖๖ - ๒๕๗๐)  
เทศบาลตำบลก้งแอน อำเภอปราสาท จังหวัดสุรินทร์

- ก. ยุทธศาสตร์จังหวัดที่ ๔. การบริหารจัดการทรัพยากรธรรมชาติและสิ่งแวดล้อมอย่างยั่งยืน
- ข. ยุทธศาสตร์การพัฒนาของ อปท. ในเขตจังหวัด ๔. การบริหารจัดการทรัพยากรธรรมชาติและสิ่งแวดล้อมอย่างยั่งยืน
๑. ยุทธศาสตร์ ด้านการอนุรักษ์ทรัพยากรธรรมชาติและสิ่งแวดล้อม

๑.๑ แผนงาน การเกษตร

ที่	โครงการ	วัตถุประสงค์	เป้าหมาย (ผลผลิตของโครงการ)	งบประมาณ					ตัวชี้วัด (KPI)	ผลที่คาดว่าจะได้รับ	หน่วยงาน รับผิดชอบ หลัก
				๒๕๖๖ (บาท)	๒๕๖๗ (บาท)	๒๕๖๘ (บาท)	๒๕๖๙ (บาท)	๒๕๗๐ (บาท)			
๑	โครงการจัดทำปุ๋ยหมักชีวภาพและน้ำหมักจุลินทรีย์	เพื่อลดปริมาณขยะอินทรีย์ในเขตเทศบาล และลดค่าใช้จ่ายในการซื้อสารเคมีทำความสะอาดในงานสาธารณสุข	ได้ผลิตก้อนปุ๋ยชีวภาพและน้ำจุลินทรีย์มาใช้ในกิจการสาธารณสุข	๒๐,๐๐๐	๒๐,๐๐๐	๒๐,๐๐๐	๒๐,๐๐๐	๒๐,๐๐๐	ปริมาณขยะอินทรีย์ลดลงไม่น้อยกว่าร้อยละ ๗๐	ลดปริมาณขยะอินทรีย์ได้ไม่น้อยกว่าร้อยละ ๗๐	กองการสาธารณสุข
รวม	๑ โครงการ			๒๐,๐๐๐	๒๐,๐๐๐	๒๐,๐๐๐	๒๐,๐๐๐	๒๐,๐๐๐			

๒. บัญชีโครงการพัฒนาท้องถิ่น

แบบ ผ.๐๒

รายละเอียดโครงการพัฒนา  
แผนพัฒนาท้องถิ่น (พ.ศ. ๒๕๖๖ - ๒๕๗๐)  
เทศบาลตำบลก้งแอน อำเภอปราสาท จังหวัดสุรินทร์

- ก. ยุทธศาสตร์จังหวัดที่ ๔. การบริหารจัดการทรัพยากรธรรมชาติและสิ่งแวดล้อมอย่างยั่งยืน
- ข. ยุทธศาสตร์การพัฒนาของ อปท. ในเขตจังหวัด ๔. การบริหารจัดการทรัพยากรธรรมชาติและสิ่งแวดล้อมอย่างยั่งยืน
๑. ยุทธศาสตร์ ด้านการอนุรักษ์ทรัพยากรธรรมชาติและสิ่งแวดล้อม

๑.๑ แผนงาน การเกษตร

ที่	โครงการ	วัตถุประสงค์	เป้าหมาย (ผลผลิตของโครงการ)	งบประมาณ					ตัวชี้วัด (KPI)	ผลที่คาดว่าจะได้รับ	หน่วยงาน รับผิดชอบ หลัก
				๒๕๖๖ (บาท)	๒๕๖๗ (บาท)	๒๕๖๘ (บาท)	๒๕๖๙ (บาท)	๒๕๗๐ (บาท)			
๑	โครงการปลูกต้นไม้เฉลิมพระเกียรติ	เพื่อเป็นการแสดงความจงรักภักดีต่อสถาบันพระมหากษัตริย์	ปลูกต้นไม้ยืนต้นภายในเขตเทศบาลตำบลก้งแอน	๒๐,๐๐๐	๒๐,๐๐๐	๒๐,๐๐๐	๒๐,๐๐๐	๒๐,๐๐๐	จำนวนต้นไม้ที่ปลูกไม่น้อยกว่าร้อยละ ๙๐	มีพื้นที่สีเขียวในเขตเทศบาลฯ เพิ่มขึ้น ประชาชนมีกิจกรรมที่ได้แสดงออกถึงความจงรักภักดี	กองช่าง
๒	โครงการรักษาน้ำ รักษป่า รักษาแผ่นดิน	เพื่อส่งเสริมและกระตุ้นเตือนให้ประชาชนในเขตเทศบาล ได้หันมาอนุรักษ์ รักษาต้นไม้และน้ำให้คงอยู่ต่อไป	จัดกิจกรรมการอนุรักษ์ รักษาป่า และต้นน้ำลำธาร	๒๐,๐๐๐	๒๐,๐๐๐	๒๐,๐๐๐	๒๐,๐๐๐	๒๐,๐๐๐	ประชาชนเข้าร่วมโครงการไม่น้อยกว่าร้อยละ ๘๐	มีจำนวนพื้นที่สีเขียวเพิ่มมากขึ้น ประชาชนเห็นความสำคัญของทรัพยากรน้ำและทรัพยากรป่าไม้เพิ่มมากขึ้น	กองช่าง
รวม	๒ โครงการ			๔๐,๐๐๐	๔๐,๐๐๐	๔๐,๐๐๐	๔๐,๐๐๐	๔๐,๐๐๐			

๒. บัญชีโครงการพัฒนาท้องถิ่น

แบบ ผ.๐๒

รายละเอียดโครงการพัฒนา  
แผนพัฒนาท้องถิ่น (พ.ศ. ๒๕๖๖ - ๒๕๗๐)  
เทศบาลตำบลกึ่งแอน อำเภอบราสาท จังหวัดสุรินทร์

- ก. ยุทธศาสตร์จังหวัดที่ ๕. การยกระดับคุณภาพชีวิตของประชาชน  
 ข. ยุทธศาสตร์การพัฒนาของ อปท. ในเขตจังหวัด ๕. การยกระดับคุณภาพชีวิตของประชาชน  
 ๑. ยุทธศาสตร์ ด้านการพัฒนาความสามารถในการแข่งขันทางเศรษฐกิจ การค้าและการลงทุน

๑.๑ แผนงาน สาธารณสุข

ที่	โครงการ	วัตถุประสงค์	เป้าหมาย (ผลผลิตของโครงการ)	งบประมาณ					ตัวชี้วัด (KPI)	ผลที่คาดว่าจะได้รับ	หน่วยงาน รับผิดชอบ หลัก
				๒๕๖๖ (บาท)	๒๕๖๗ (บาท)	๒๕๖๘ (บาท)	๒๕๖๙ (บาท)	๒๕๗๐ (บาท)			
๑	โครงการอาหารปลอดภัย (Food Safety)	-เพื่อเป็นการพัฒนามาตรฐานของสถานที่ จำหน่ายอาหาร เช่น ร้านจำหน่ายอาหาร แผงลอยจำหน่ายอาหาร -เพื่อตรวจประเมินสถานที่จำหน่ายอาหาร เช่น ร้านจำหน่ายอาหาร โรงอาหาร ตลาด สด และแผงลอย จำหน่ายในเขตพื้นที่ เทศบาลตำบลกึ่งแอน ตามข้อกำหนดสุขา ภิบาลอาหาร -เพื่อให้ประชาชนได้บริโภคอาหารที่สะอาด และปลอดภัย	-สุ่มตรวจประเมินมาตรฐานสถานที่ จำหน่ายอาหาร เช่น ร้านจำหน่าย อาหารโรงอาหาร ตลาดสดและแผงลอย จำหน่ายอาหารในเขตพื้นที่เทศบาล ตำบลกึ่งแอนตามมาตรฐาน/ข้อกำหนด สุขาภิบาลอาหารอย่างน้อย ๑ ครั้งต่อปี	๒๐,๐๐๐	๒๐,๐๐๐	๒๐,๐๐๐	๒๐,๐๐๐	๒๐,๐๐๐	-สถานที่จำหน่ายอาหารและแผง ลอยจำหน่ายอาหารในเขตพื้นที่ เทศบาลตำบลกึ่งแอนได้รับการ ตรวจประเมินอย่างน้อย ๑ ครั้ง ต่อปี -สถานที่จำหน่ายอาหารและแผง ลอยจำหน่ายอาหารในเขตพื้นที่ เทศบาลตำบลกึ่งแอนได้รับการ ประเมินผ่านเกณฑ์การประเมินไม่ น้อยกว่าร้อยละ ๘๐ ของจำนวน ที่รับการตรวจประเมินทั้งหมด	-สถานที่จำหน่ายอาหาร และแผงลอยจำหน่ายอาหาร ในเขตพื้นที่เทศบาลตำบล กึ่งแอนดำเนินกิจการเป็นไป ตามมาตรฐานสุขาภิบาล อาหาร จำหน่ายอาหารที่ สะอาดปลอดภัย	กองสาธารณสุข และสิ่งแวดล้อม ล้อม

รายละเอียดโครงการพัฒนา  
แผนพัฒนาท้องถิ่น (พ.ศ. ๒๕๖๖ - ๒๕๗๐)  
เทศบาลตำบลกึ่งแอน อำเภอลำปาง จังหวัดสุรินทร์

- ก. ยุทธศาสตร์จังหวัดที่ ๕. การยกระดับคุณภาพชีวิตของประชาชน
- ข. ยุทธศาสตร์การพัฒนาของ อปท. ในเขตจังหวัด ๕. การยกระดับคุณภาพชีวิตของประชาชน
- ๑. ยุทธศาสตร์ ด้านการพัฒนาความสามารถในการแข่งขันทางเศรษฐกิจ การค้าและการลงทุน

๑.๑ แผนงาน สาธารณสุข

ที่	โครงการ	วัตถุประสงค์	เป้าหมาย (ผลผลิตของโครงการ)	งบประมาณ					ตัวชี้วัด (KPI)	ผลที่คาดว่าจะได้รับ	หน่วยงาน รับผิดชอบ หลัก
				๒๕๖๖ (บาท)	๒๕๖๗ (บาท)	๒๕๖๘ (บาท)	๒๕๖๙ (บาท)	๒๕๗๐ (บาท)			
๒	โครงการอบรมสุขภาพอาหาร	-เพื่อให้ผู้ประกอบการสถานที่จำหน่ายอาหาร เช่น ร้านจำหน่ายอาหาร โรงอาหาร ตลาดสดและแผงลอยจำหน่ายอาหารในเขตเทศบาลตำบลกึ่งแอน มีความรู้ ความเข้าใจเรื่องการสุขภาพอาหาร กฎหมายที่เกี่ยวข้องและการปฏิบัติงาน -เพื่อให้ประชาชนได้บริโภคอาหารที่สะอาดและปลอดภัย	-จัดอบรมให้ความรู้ด้านการสุขภาพอาหาร กฎหมายที่เกี่ยวข้องและการปฏิบัติงานให้แก่ผู้ประกอบการ สถานที่จำหน่ายอาหารและแผงลอยจำหน่ายอาหารในเขตเทศบาลตำบลกึ่งแอน ๕๐ คน	๕๐,๐๐๐	๕๐,๐๐๐	๕๐,๐๐๐	๕๐,๐๐๐	๕๐,๐๐๐	-ผู้ประกอบการสถานที่จำหน่ายอาหารและแผงลอยจำหน่ายอาหาร เข้าร่วมโครงการไม่น้อยกว่าร้อยละ ๙๐ ของจำนวนเป้าหมาย -ผู้ประกอบการสถานที่จำหน่ายอาหารและแผงลอยจำหน่ายอาหาร ผ่านการประเมินความรู้หลังการอบรมตามเกณฑ์ไม่น้อยกว่าร้อยละ ๘๐	-สถานประกอบการกิจการร้านอาหารและแผงลอยจำหน่ายอาหารได้รับการพัฒนามาตรฐานทำให้ประชาชนได้รับความปลอดภัยในการบริโภคอาหารอย่างยั่งยืน	กองสาธารณสุขและสิ่งแวดล้อม

รายละเอียดโครงการพัฒนา  
แผนพัฒนาท้องถิ่น (พ.ศ. ๒๕๖๖ - ๒๕๗๐)  
เทศบาลตำบลก้งแอน อำเภอบรบือ จังหวัดสุรินทร์

- ก. ยุทธศาสตร์จังหวัดที่ ๕. การยกระดับคุณภาพชีวิตของประชาชน  
 ข. ยุทธศาสตร์การพัฒนาของ อปท. ในเขตจังหวัด ๕. การยกระดับคุณภาพชีวิตของประชาชน  
 ๑. ยุทธศาสตร์ ด้านการพัฒนาความสามารถในการแข่งขันทางเศรษฐกิจ การค้าและการลงทุน

๑.๑ แผนงาน สาธารณสุข

ที่	โครงการ	วัตถุประสงค์	เป้าหมาย (ผลผลิตของโครงการ)	งบประมาณ					ตัวชี้วัด (KPI)	ผลที่คาดว่าจะได้รับ	หน่วยงาน รับผิดชอบ หลัก
				๒๕๖๖ (บาท)	๒๕๖๗ (บาท)	๒๕๖๘ (บาท)	๒๕๖๙ (บาท)	๒๕๗๐ (บาท)			
๓	โครงการมหกรรม อาหารสะอาดและสุขวิถี ท้องถิ่น	เพื่อสนับสนุนส่งเสริมกิจกรรมงานด้าน อาหารปลอดภัย	จัดมหกรรมอาหารสะอาดและวิถีท้องถิ่น ขึ้นเป็นประจำปี	๑๐๐,๐๐๐	๑๐๐,๐๐๐	๑๐๐,๐๐๐	๑๐๐,๐๐๐	๑๐๐,๐๐๐	รายได้ของประชาชนเพิ่มขึ้น ไม่น้อยกว่าร้อยละ ๕๐	ประชาชนในเขตเทศบาลมี ความสนใจงานด้านอาหาร เพิ่มมากขึ้น	กองสาธารณสุข สุขและสิ่งแวดล้อม
๔	โครงการอาหารสะอาด ตลาดน้ำซื้อ	-เพื่อให้ประชาชนประทับใจเมื่อเข้าไปจับ จ่ายสินค้า -เพื่อให้แผงลอยจำหน่ายอาหารได้มาตรฐาน ตามข้อกำหนดด้านสุขาภิบาลอาหารพื้นฐาน ๘ ข้อ และการตรวจสอบต้องห้าม ๖ ชนิด -เพื่อให้มีการจัดแสดงหรือสาธิตกิจกรรม เกี่ยวกับการสร้างสุขภาพเฝ้าระวังและ รับรองความปลอดภัย	ล้างทำความสะอาดตลาดสดเดือนละ ๒ ครั้ง มอบรางวัลให้แก่ผู้จำหน่ายสินค้า ที่มีคุณธรรม จัดอบรมให้ความรู้แก่ผู้ ประกอบการแผงลอยอาหาร จำนวน ๑ ครั้ง ยกระดับเทศบาลตำบลก้งแอนให้ได้ มาตรฐานตลาดสดน้ำซื้อ Food Safety อบรมให้ความรู้เกี่ยวกับอาหารในเขต เทศบาล	๕๐,๐๐๐	๕๐,๐๐๐	๕๐,๐๐๐	๕๐,๐๐๐	๕๐,๐๐๐	ความพึงพอใจของประชาชน ไม่น้อยกว่าร้อยละ ๘๐	-ประชาชนมีความพึงพอใจ และประทับใจในการซื้อสินค้า -ประชาชนได้บริโภคอาหาร ที่สะอาด ปลอดภัยจากสาร ที่ปนเปื้อนและเป็นอันตราย ต่อสุขภาพ -ประชาชนได้รับความรู้เกี่ยวกับ การสร้างสุขภาพ	กองสาธารณสุข สุขและสิ่งแวดล้อม
รวม	๔ โครงการ			๒๒๐,๐๐๐	๒๒๐,๐๐๐	๒๒๐,๐๐๐	๒๒๐,๐๐๐	๒๒๐,๐๐๐			



๒. บัญชีโครงการพัฒนาท้องถิ่น

แบบ ผ.๐๒/๑

รายละเอียดโครงการพัฒนา  
ที่นำมาจากแผนพัฒนาหมู่บ้านและแผนพัฒนาชุมชน  
(พ.ศ. ๒๕๖๖ - ๒๕๗๐)  
เทศบาลตำบลก้งแอน อำเภอปราสาท จังหวัดสุรินทร์

- ก. ยุทธศาสตร์จังหวัดที่ ๒. การส่งเสริมและพัฒนาศักยภาพการค้า การลงทุน การบริการและเชื่อมโยงเศรษฐกิจชายแดน  
ข. ยุทธศาสตร์การพัฒนาของ อปท. ในเขตจังหวัด ๒. การส่งเสริมและพัฒนาศักยภาพการค้า การลงทุน การบริการ  
๑. ยุทธศาสตร์ ด้านการส่งเสริมคุณภาพชีวิต

๑.๑ แผนงาน เคหะและชุมชน

ที่	โครงการ	วัตถุประสงค์	เป้าหมาย (ผลผลิตของโครงการ)	งบประมาณ					ตัวชี้วัด (KPI)	ผลที่คาดว่าจะได้รับ	ที่มาของ โครงการ	หน่วยงาน รับผิดชอบ หลัก
				๒๕๖๖ (บาท)	๒๕๖๗ (บาท)	๒๕๖๘ (บาท)	๒๕๖๙ (บาท)	๒๕๗๐ (บาท)				
๑	โครงการปรับปรุงสวนสาธารณะ อ่างสุวรรณภา	เพื่อเป็นแหล่งพักผ่อนหย่อน ใจและเป็นสถานที่ในการออก กำลังกายเพื่อส่งเสริมสุขภาพ	-ทำรั้วพร้อมม้านั่งด้านตะวันออกยาว ๑๑๔.๐๐ เมตร และทำรั้วพร้อมม้านั่งด้านทิศใต้ ยาว ๑๘๔.๐๐ เมตร (ยาวรวม ๒๙๘.๐๐ เมตร) -เทลานจอดรถด้านตะวันออก กว้าง ๗.๐๐ เมตร ยาว ๑๑๔.๐๐ เมตร หนา ๐.๑๕ เมตร -เทผิวจราจร ค.ส.ล. ด้านทิศใต้ กว้าง ๖.๐๐ เมตร ยาว ๑๐๐.๐๐ เมตร หนา ๐.๑๕ เมตร -เทผิวจราจร ค.ส.ล. ด้านตะวันตก กว้าง ๓.๕๐ เมตร ยาว ๓๑๗.๐๐ เมตร -เทผิวจราจร ค.ส.ล. ด้านทิศเหนือ กว้าง ๓.๕๐ เมตร ยาว ๒๓๓.๐๐ เมตร					๓,๓๙๓,๕๐๐	ปรับปรุงสวนสาธารณะ แล้วเสร็จร้อยละ ๑๐๐	ประชาชนมีแหล่งพักผ่อน หย่อนใจและมีสถานที่ใน การออกกำลังกาย	ชุมชนปะอ่าว	กองช่าง

รายละเอียดโครงการพัฒนา  
ที่นำมาจากแผนพัฒนาหมู่บ้านและแผนพัฒนาชุมชน  
(พ.ศ. ๒๕๖๖ - ๒๕๗๐)  
เทศบาลตำบลก้งแอน อำเภอปราสาท จังหวัดสุรินทร์

ก. ยุทธศาสตร์จังหวัดที่ ๒. การส่งเสริมและพัฒนาศักยภาพการค้า การลงทุน การบริการและเชื่อมโยงเศรษฐกิจชายแดน

ข. ยุทธศาสตร์การพัฒนาของ อปท.ในเขตจังหวัด ๒. การส่งเสริมและพัฒนาศักยภาพการค้า การลงทุน การบริการ

๑. ยุทธศาสตร์ ด้านการส่งเสริมคุณภาพชีวิต

๑.๑ แผนงาน เคหะและชุมชน

ที่	โครงการ	วัตถุประสงค์	เป้าหมาย (ผลผลิตของโครงการ)	งบประมาณ					ตัวชี้วัด (KPI)	ผลที่คาดว่าจะได้รับ	ที่มาของ โครงการ	หน่วยงาน รับผิดชอบ หลัก
				๒๕๖๖ (บาท)	๒๕๖๗ (บาท)	๒๕๖๘ (บาท)	๒๕๖๙ (บาท)	๒๕๗๐ (บาท)				
๒	โครงการปรับปรุงลานอเนกประสงค์บริเวณหนองบัว	เพื่อเป็นแหล่งพักผ่อนหย่อนใจและเป็นสถานที่ในการออกกำลังกายเพื่อส่งเสริมสุขภาพ	ขยายผิว คสล. หน้า ๐.๑๕ เมตร กว้าง ๓.๕๐ เมตร ยาว ๓๓.๐๐ เมตร พื้นที่ ๑๑๕.๕๐ ตารางเมตร					๖๕,๐๐๐	ปรับปรุงลานอเนกประสงค์แล้วเสร็จ ร้อยละ ๑๐๐	ประชาชนมีแหล่งพักผ่อนหย่อนใจและมีสถานที่ในการออกกำลังกาย	ชุมชน หนองบัว	กองช่าง
๓	โครงการปรับปรุงภูมิทัศน์รอบหนองบัว	เพื่อเป็นแหล่งพักผ่อนหย่อนใจและเป็นสถานที่ในการออกกำลังกายเพื่อส่งเสริมสุขภาพ	ก่อสร้างผิว คสล. หน้า ๐.๑๕ เมตร กว้าง ๒.๕๐ เมตร ยาว ๔๐๐ เมตร พื้นที่ประมาณ ๑,๐๐๐ ตารางเมตร					๕๗๐,๐๐๐	ปรับปรุงภูมิทัศน์รอบหนองบัวแล้วเสร็จร้อยละ ๑๐๐	ประชาชนมีแหล่งพักผ่อนหย่อนใจและมีสถานที่ในการออกกำลังกาย	ชุมชน หนองบัว	กองช่าง
๔	โครงการหลังคา (โดม) คลุมลานกีฬาหนองบัว	เพื่อให้ประชาชนได้ออกกำลังกายและใช้เวลาว่างให้เกิดประโยชน์	กว้าง ๑๒.๐๐ เมตร ยาว ๑๖.๐๐ เมตร หลังคาโครงเหล็กมุงเหล็กรีดลอน					๑,๓๔๔,๐๐๐	ก่อสร้างโครงหลังคาแล้วเสร็จร้อยละ ๑๐๐	ประชาชนได้ออกกำลังกายและใช้เวลาว่างให้เกิดประโยชน์เพิ่มมากขึ้น	ชุมชน หนองบัว	กองช่าง

รายละเอียดโครงการพัฒนา  
ที่นำมาจากแผนพัฒนาหมู่บ้านและแผนพัฒนาชุมชน  
(พ.ศ. ๒๕๖๖ - ๒๕๗๐)  
เทศบาลตำบลแก้งแอน อำเภอบรบือ จังหวัดสุรินทร์

- ก. ยุทธศาสตร์จังหวัดที่ ๒. การส่งเสริมและพัฒนาศักยภาพการค้า การลงทุน การบริการและเชื่อมโยงเศรษฐกิจชายแดน
- ข. ยุทธศาสตร์การพัฒนาของ อปท.ในเขตจังหวัด ๒. การส่งเสริมและพัฒนาศักยภาพการค้า การลงทุน การบริการ
๑. ยุทธศาสตร์ ด้านการส่งเสริมคุณภาพชีวิต

## ๑.๑ แผนงาน เคหะและชุมชน

ที่	โครงการ	วัตถุประสงค์	เป้าหมาย (ผลผลิตของโครงการ)	งบประมาณ					ตัวชี้วัด (KPI)	ผลที่คาดว่าจะได้รับ	ที่มาของ โครงการ	หน่วยงาน รับผิดชอบ หลัก
				๒๕๖๖ (บาท)	๒๕๖๗ (บาท)	๒๕๖๘ (บาท)	๒๕๖๙ (บาท)	๒๕๗๐ (บาท)				
๕	โครงการปรับปรุงภูมิทัศน์ พร้อมติดตั้งรั้วคานบอย	เพื่อปรับปรุงภูมิทัศน์ พร้อมติดตั้งรั้วคานบอย	รั้วคานบอย แบบ ๓ ชั้น ให้มีความยาวทิศตะวันตก ความยาว ๘๐.๐๐ เมตร					๘๐,๐๐๐	ติดตั้งรั้วคานบอย แล้วเสร็จร้อยละ ๑๐๐	สามารถจัดระเบียบพื้นที่ได้ และสร้างภาพลักษณ์ที่เหมาะสม	ประชุมประชา คมระดับตำบล	กองช่าง
รวม	๕ โครงการ			-	-	-	-	๕,๔๕๒,๕๐๐				

๒. บัญชีโครงการพัฒนาท้องถิ่น

รายละเอียดโครงการพัฒนา  
ที่นำมาจากแผนพัฒนาหมู่บ้านและแผนพัฒนาชุมชน  
(พ.ศ. ๒๕๖๖ - ๒๕๗๐)  
เทศบาลตำบลก้งแอน อำเภอปราสาท จังหวัดสุรินทร์

- ก. ยุทธศาสตร์จังหวัดที่ ๒. การส่งเสริมและพัฒนาศักยภาพการค้า การลงทุน การบริการและเชื่อมโยงเศรษฐกิจชายแดน  
ข. ยุทธศาสตร์การพัฒนาของ อปท.ในเขตจังหวัด ๒. การส่งเสริมและพัฒนาศักยภาพการค้า การลงทุน การบริการ  
๑. ยุทธศาสตร์ ด้านโครงสร้างพื้นฐาน

๑.๑ แผนงาน อุตสาหกรรมและการโยธา

ที่	โครงการ	วัตถุประสงค์	เป้าหมาย (ผลผลิตของโครงการ)	งบประมาณ					ตัวชี้วัด (KPI)	ผลที่คาดว่าจะได้รับ	ที่มาของ โครงการ	หน่วยงาน รับผิดชอบ หลัก
				๒๕๖๖ (บาท)	๒๕๖๗ (บาท)	๒๕๖๘ (บาท)	๒๕๖๙ (บาท)	๒๕๗๐ (บาท)				
๑	โครงการขยายผิวจราจรฝั่งขวาด้านทิศเหนือ โรงเรียนอนุบาลปราสาทศึกษาคาร	เพื่อให้การสัญจรไปมาสะดวก ลดการเกิดอุบัติเหตุในชุมชน	ขยายผิวจราจรฝั่งขวาด้านทิศเหนือ รร.อนุบาลปราสาทศึกษาคาร ถนนสุขภิบาล ซอย ๑๒ ยาว ๑๕๗.๐๐ เมตร ไหล่ทาง ค.ส.ล. หน้า ๐.๑๕ เมตร ขนาดกว้างเฉลี่ย ๑.๕๐-๑.๗๐ เมตร หรือมีพื้นที่ผิวทางไม่น้อยกว่า ๓๐๐.๐๐ ตารางเมตร พร้อมวางท่อระบายน้ำ ขนาด ๐.๖๐ เมตร และบ่อบัก ค.ส.ล. จำนวน ๑๘ บ่อ					๖๒๗,๙๒๔	ขยายผิวจราจรฝั่งขวาด้านทิศเหนือ รร.ฯ แล้วเสร็จร้อยละ ๑๐๐	ประชาชนได้รับความสะดวกในการสัญจรไปมาเพิ่มมากขึ้น	ชุมชนปะอาว	กองช่าง
๒	โครงการก่อสร้างถนนคอนกรีตเสริมเหล็ก ซอยเฉลี่ยไว (เลียบบคลองส่งน้ำ)	เพื่อให้การสัญจรไปมาสะดวก ลดการเกิดอุบัติเหตุในชุมชน	ขนาดกว้าง ๔.๕๐ เมตร ยาว ๒๐๐.๐๐ เมตร หน้า ๐.๑๕ เมตร หรือมีพื้นที่ผิวทางไม่น้อยกว่า ๙๐๐.๐๐ ตารางเมตร พร้อมวางท่อระบายน้ำขนาด ๐.๖๐ เมตร จำนวน ๑ แห่ง แลวละ ๗ ท่อน					๕๗๘,๑๔๘	ก่อสร้างถนนคอนกรีตเสริมเหล็กแล้วเสร็จ ร้อยละ ๑๐๐	ประชาชนได้รับความสะดวกในการสัญจรไปมาเพิ่มมากขึ้น	ชุมชนโคกมะกะ	กองช่าง

รายละเอียดโครงการพัฒนา  
ที่นำมาจากแผนพัฒนาหมู่บ้านและแผนพัฒนาชุมชน  
(พ.ศ. ๒๕๖๖ - ๒๕๗๐)  
เทศบาลตำบลก้งแอน อำเภอปราสาท จังหวัดสุรินทร์

ก. ยุทธศาสตร์จังหวัดที่ ๒. การส่งเสริมและพัฒนาศักยภาพการค้า การลงทุน การบริการและเชื่อมโยงเศรษฐกิจชายแดน

ข. ยุทธศาสตร์การพัฒนาของ อปท.ในเขตจังหวัด ๒. การส่งเสริมและพัฒนาศักยภาพการค้า การลงทุน การบริการ

๑. ยุทธศาสตร์ ด้านโครงสร้างพื้นฐาน

๑.๑ แผนงาน อุตสาหกรรมและการโยธา

ที่	โครงการ	วัตถุประสงค์	เป้าหมาย (ผลผลิตของโครงการ)	งบประมาณ					ตัวชี้วัด (KPI)	ผลที่คาดว่าจะได้รับ	ที่มาของ โครงการ	หน่วยงาน รับผิดชอบ หลัก
				๒๕๖๖ (บาท)	๒๕๖๗ (บาท)	๒๕๖๘ (บาท)	๒๕๖๙ (บาท)	๒๕๗๐ (บาท)				
๓	โครงการขยายผิวจราจรพร้อม วางท่อระบายน้ำ ซอย ๑๔	เพื่อให้การสัญจรไปมาสะดวก ลดการเกิดอุบัติเหตุในชุมชน	ขยายผิวจราจร ซอย ๑๔ ทั้งสองข้างยาว ๑,๔๐๖.๐๐ เมตร ไหล่ทาง ค.ส.ล. หน้า ๐.๑๕ เมตร ขนาดกว้าง ๒.๐๐ เมตร หรือมีพื้นที่ผิวทางไม่น้อยกว่า ๓,๒๗๐.๐ ตารางเมตร พร้อมวางท่อระบายน้ำ ขนาด ๐.๘๐ เมตร และบ่อพัก ค.ส.ล. จำนวน ๑๔๕.๐๐ บ่อ					๖,๗๐๖,๔๖๒	ขยายผิวจราจรพร้อม วางท่อแล้วเสร็จ ร้อยละ ๑๐๐	ประชาชนได้รับความสะดวก ในการสัญจรไปมาเพิ่มมาก ขึ้น	ชุมชนโคกมะกะ	กองช่าง
๔	โครงการขยายผิวจราจร ซอย ๑๘ ทั้งสองข้าง	เพื่อให้การสัญจรไปมาสะดวก ลดการเกิดอุบัติเหตุในชุมชน	ขยายผิวจราจร ซอย ๑๘ ทั้งสองข้าง ยาว ๑๙๐.๐๐ เมตร ไหล่ทาง ค.ส.ล. หน้า ๐.๑๕ เมตร ขนาดกว้าง ๑.๒๐ เมตร หรือมีพื้นที่ผิวทางไม่น้อยกว่า ๒๙๓.๐๐ ตารางเมตร พร้อมวางท่อระบายน้ำ ขนาด ๐.๖๐ เมตร และบ่อพัก ค.ส.ล. จำนวน ๒๑.๐๐ บ่อ					๗๐๘,๐๔๒	ขยายผิวจราจรซอย ๑๘ ทั้งสองข้างแล้วเสร็จ ร้อยละ	ประชาชนได้รับความสะดวก ในการสัญจรไปมาเพิ่มมาก ขึ้น	ชุมชนโคกมะกะ	กองช่าง

รายละเอียดโครงการพัฒนา  
ที่นำมาจากแผนพัฒนาหมู่บ้านและแผนพัฒนาชุมชน  
(พ.ศ. ๒๕๖๖ - ๒๕๗๐)  
เทศบาลตำบลก้งแอน อำเภอปราสาท จังหวัดสุรินทร์

ก. ยุทธศาสตร์จังหวัดที่ ๒. การส่งเสริมและพัฒนาศักยภาพการค้า การลงทุน การบริการและเชื่อมโยงเศรษฐกิจชายแดน

ข. ยุทธศาสตร์การพัฒนาของ อปท.ในเขตจังหวัด ๒. การส่งเสริมและพัฒนาศักยภาพการค้า การลงทุน การบริการ

๑. ยุทธศาสตร์ ด้านโครงสร้างพื้นฐาน

๑.๑ แผนงาน อุตสาหกรรมและการโยธา

ที่	โครงการ	วัตถุประสงค์	เป้าหมาย (ผลผลิตของโครงการ)	งบประมาณ					ตัวชี้วัด (KPI)	ผลที่คาดว่าจะได้รับ	ที่มาของ โครงการ	หน่วยงาน รับผิดชอบ หลัก
				๒๕๖๖ (บาท)	๒๕๖๗ (บาท)	๒๕๖๘ (บาท)	๒๕๖๙ (บาท)	๒๕๗๐ (บาท)				
๕	โครงการขยายผิวจราจร ถนนเอกทองทั้งสองข้าง	เพื่อให้การสัญจรไปมาสะดวก ลดการเกิดอุบัติเหตุในชุมชน	ขยายผิวจราจร ถนนเอกทองทั้งสองข้าง ยาว ๑,๐๖๐.๐๐ เมตร ค.ส.ล. หน้า ๐.๑๕ เมตร ขนาดกว้างเฉลี่ย ๑.๕๐ เมตร หรือมีพื้นที่ผิวทางไม่น้อยกว่า ๑,๖๒๐.๐๐ ตร.ม. พร้อมวางท่อระบายน้ำ ขนาด ๐.๘๐ เมตร และบ่อพัก ค.ส.ล. จำนวน ๑๐๘.๐๐ บ่อ					๔,๕๕๒,๒๐๔	ขยายผิวจราจรถนน เอกทองแล้วเสร็จ ร้อยละ ๑๐๐	ประชาชนได้รับความสะดวก ในการสัญจรไปมาเพิ่มมาก ขึ้น	ชุมชนโคกมะกะ	กองช่าง
๖	โครงการขยายผิวจราจร ซอย ๑๖ ด้านทิศเหนือ	เพื่อให้การสัญจรไปมาสะดวก ลดการเกิดอุบัติเหตุในชุมชน	ขยายผิวจราจร ซอย ๑๖ ด้านทิศเหนือ ยาว ๒๕๐.๐๐ เมตร ไหล่ทาง ค.ส.ล. หน้า ๐.๑๕ เมตร ขนาดกว้าง ๑.๕๐ เมตร หรือมีพื้นที่ผิวทางไม่น้อยกว่า ๓๘๒.๐๐ ตารางเมตร พร้อมวางท่อระบายน้ำขนาด ๐.๖๐ เมตร และบ่อพัก ค.ส.ล. จำนวน ๒๕.๐๐ บ่อ					๘๘๙,๕๔๐	ขยายผิวจราจร ซอย ๑๖ ด้านทิศเหนือ	ประชาชนได้รับความสะดวก ในการสัญจรไปมาเพิ่มมาก ขึ้น	ชุมชนโคกมะกะ	กองช่าง

รายละเอียดโครงการพัฒนา  
 ที่นำมาจากแผนพัฒนาหมู่บ้านและแผนพัฒนาชุมชน  
 (พ.ศ. ๒๕๖๖ - ๒๕๗๐)  
 เทศบาลตำบลก้งแอน อำเภอปราสาท จังหวัดสุรินทร์

- ก. ยุทธศาสตร์จังหวัดที่ ๒. การส่งเสริมและพัฒนาศักยภาพการค้า การลงทุน การบริการและเชื่อมโยงเศรษฐกิจชายแดน  
 ข. ยุทธศาสตร์การพัฒนาของ อปท.ในเขตจังหวัด ๒. การส่งเสริมและพัฒนาศักยภาพการค้า การลงทุน การบริการ  
 ๑. ยุทธศาสตร์ ด้านโครงสร้างพื้นฐาน

๑.๑ แผนงาน อุตสาหกรรมและการโยธา

ที่	โครงการ	วัตถุประสงค์	เป้าหมาย (ผลผลิตของโครงการ)	งบประมาณ					ตัวชี้วัด (KPI)	ผลที่คาดว่าจะได้รับ	ที่มาของ โครงการ	หน่วยงาน รับผิดชอบ หลัก
				๒๕๖๖ (บาท)	๒๕๖๗ (บาท)	๒๕๖๘ (บาท)	๒๕๖๙ (บาท)	๒๕๗๐ (บาท)				
๗	โครงการขยายผิวจราจร ซอยมิตรครู ๑ ทั้งสองข้าง	เพื่อให้การสัญจรไปมาสะดวก ลดการเกิดอุบัติเหตุในชุมชน	ขยายผิวจราจรซอยมิตรครู ๑ ทั้งสองข้างยาว ๒๖๐.๐๐ เมตร ค.ส.ล. หน้า ๐.๑๕ เมตร ขนาดกว้าง ๑.๒๐ เมตร หรือมีพื้นที่ผิวทางไม่น้อยกว่า ๒๔๓.๐๐ ตารางเมตร พร้อมวางท่อระบายน้ำ ขนาด ๐.๖๐ เมตร และบ่อพัก ค.ส.ล. จำนวน ๒๕.๐๐ บ่อ					๘๒๑,๙๕๐	ขยายผิวจราจรซอย มิตรครู ๑ แล้วเสร็จ ร้อยละ ๑๐๐	ประชาชนได้รับความสะดวก ในการสัญจรไปมาเพิ่มมาก ขึ้น	ชุมชนโคกมะกะ	กองช่าง
๘	โครงการขยายผิวจราจร ซอยมิตรครู ๑ ทั้งสองข้าง	เพื่อให้การสัญจรไปมาสะดวก ลดการเกิดอุบัติเหตุในชุมชน	ขยายผิวจราจรซอยมิตรครู ๑ ทั้งสองข้างยาว ๒๖๐.๐๐ เมตร ไหล่ทาง ค.ส.ล. หน้า ๐.๑๕ เมตร ขนาดกว้าง ๑.๒๐ เมตร หรือมีพื้นที่ผิวทางไม่น้อยกว่า ๒๔๓.๐๐ ตารางเมตร พร้อมวางท่อระบายน้ำขนาด ๐.๖๐ เมตร และบ่อพัก ค.ส.ล. จำนวน ๒๕.๐๐ บ่อ					๘๒๑,๙๕๐	ขยายผิวจราจรซอย มิตรครู ๑ แล้วเสร็จ ร้อยละ ๑๐๐	ประชาชนได้รับความสะดวก ในการสัญจรไปมาเพิ่มมาก ขึ้น	ชุมชนโคกมะกะ	กองช่าง

รายละเอียดโครงการพัฒนา  
ที่นำมาจากแผนพัฒนาหมู่บ้านและแผนพัฒนาชุมชน  
(พ.ศ. ๒๕๖๖ - ๒๕๗๐)  
เทศบาลตำบลก้งแอน อำเภอปราสาท จังหวัดสุรินทร์

ก. ยุทธศาสตร์จังหวัดที่ ๒. การส่งเสริมและพัฒนาศักยภาพการค้า การลงทุน การบริการและเชื่อมโยงเศรษฐกิจชายแดน

ข. ยุทธศาสตร์การพัฒนาของ อปท.ในเขตจังหวัด ๒. การส่งเสริมและพัฒนาศักยภาพการค้า การลงทุน การบริการ

๑. ยุทธศาสตร์ ด้านโครงสร้างพื้นฐาน

๑.๑ แผนงาน อุตสาหกรรมและการโยธา

ที่	โครงการ	วัตถุประสงค์	เป้าหมาย (ผลผลิตของโครงการ)	งบประมาณ					ตัวชี้วัด (KPI)	ผลที่คาดว่าจะได้รับ	ที่มาของ โครงการ	หน่วยงาน รับผิดชอบ หลัก
				๒๕๖๖ (บาท)	๒๕๖๗ (บาท)	๒๕๖๘ (บาท)	๒๕๖๙ (บาท)	๒๕๗๐ (บาท)				
๙	โครงการขยายผิวจราจร ซอยพาณิชย์ประไพทั้งสองข้าง	เพื่อให้การสัญจรไปมาสะดวก ลดการเกิดอุบัติเหตุในชุมชน	ขยายผิวจราจรซอยพาณิชย์ประไพทั้งสองข้าง ยาว ๑๙๐.๐๐ เมตร ค.ส.ล. หน้า ๐.๑๕ เมตร ขนาดกว้าง เฉลี่ย ๑.๒๐ เมตร หรือมีพื้นที่ผิวทางไม่น้อยกว่า ๒๙๓.๐๐ ตารางเมตร พร้อมวางท่อระบายน้ำขนาด ๐.๖๐ เมตร และบ่อพัก ค.ส.ล. จำนวน ๒๑.๐๐ บ่อ					๗๐๘,๐๔๒	ขยายผิวจราจร แล้วเสร็จร้อยละ ๑๐๐	ประชาชนได้รับความสะดวก ในการสัญจรไปมาเพิ่มมากขึ้น	ชุมชนคลอง ธรรม	กองช่าง
๑๐	โครงการก่อสร้างถนนคอนกรีต เสริมเหล็กซอยตาเอียง	เพื่อให้การสัญจรไปมาสะดวก ลดการเกิดอุบัติเหตุในชุมชน	ขนาดกว้าง ๔.๐๐ เมตร ยาว ๑๘๘.๐๐ เมตร หน้า ๐.๑๕ เมตร หรือมีพื้นที่ผิวทางไม่น้อยกว่า ๘๒๕.๐๐ ตารางเมตร พร้อมวางท่อระบายน้ำ ขนาด ๐.๖๐ เมตร ด้านทิศเหนือ และบ่อพัก ค.ส.ล. จำนวน ๑๘.๐๐ บ่อ					๙๖๓,๙๔๖	ก่อสร้างถนนคอนกรีต เสริมเหล็กแล้วเสร็จ ร้อยละ ๑๐๐	ประชาชนได้รับความสะดวก ในการสัญจรไปมาเพิ่มมากขึ้น	ชุมชนคลอง ธรรม	กองช่าง



รายละเอียดโครงการพัฒนา  
 ที่นำมาจากแผนพัฒนาหมู่บ้านและแผนพัฒนาชุมชน  
 (พ.ศ. ๒๕๖๖ - ๒๕๗๐)  
 เทศบาลตำบลก้งแอน อำเภอปราสาท จังหวัดสุรินทร์

- ก. ยุทธศาสตร์จังหวัดที่ ๒. การส่งเสริมและพัฒนาศักยภาพการค้า การลงทุน การบริการและเชื่อมโยงเศรษฐกิจชายแดน
- ข. ยุทธศาสตร์การพัฒนาของ อปท.ในเขตจังหวัด ๒. การส่งเสริมและพัฒนาศักยภาพการค้า การลงทุน การบริการ
๑. ยุทธศาสตร์ ด้านโครงสร้างพื้นฐาน

๑.๑ แผนงาน อุตสาหกรรมและการโยธา

ที่	โครงการ	วัตถุประสงค์	เป้าหมาย (ผลผลิตของโครงการ)	งบประมาณ					ตัวชี้วัด (KPI)	ผลที่คาดว่าจะได้รับ	ที่มาของ โครงการ	หน่วยงาน รับผิดชอบ หลัก
				๒๕๖๖ (บาท)	๒๕๖๗ (บาท)	๒๕๖๘ (บาท)	๒๕๖๙ (บาท)	๒๕๗๐ (บาท)				
๑๑	โครงการขยายผิวจราจร ค.ส.ล. ฝั่งซ้าย ซอยคองเก้ง	เพื่อให้การสัญจรไปมาสะดวก ลดการเกิดอุบัติเหตุในชุมชน	ขนาดกว้าง ๑.๒๐ เมตร ยาว ๑๐๕.๐๐ เมตร หนา ๐.๑๕ เมตร หรือมีพื้นที่ผิวทางไม่น้อยกว่า ๙๔.๐๐ ตารางเมตร พร้อมวางท่อระบายน้ำ ขนาด ๐.๔๐ เมตร และบ่อพัก ค.ส.ล. จำนวน ๑๑.๐๐ บ่อ					๑๒๘,๗๘๘	ขยายผิวจราจร ค.ส.ล. แล้วเสร็จร้อยละ ๑๐๐	ประชาชนได้รับความสะดวก ในการสัญจรไปมาเพิ่มมากขึ้น	ชุมชนคลองธรรม	กองช่าง
๑๒	โครงการก่อสร้างถนน ค.ส.ล. ซอยจรัสพัชร	เพื่อให้การสัญจรไปมาสะดวก ลดการเกิดอุบัติเหตุในชุมชน	ก่อสร้างถนน ค.ส.ล.ซอยจรัสพัชร ยาว ๑๐๐.๐๐ เมตร กว้างเฉลี่ย ๔.๐๐ เมตร หนา ๐.๑๕ เมตร หรือมีพื้นที่ผิวทางไม่น้อยกว่า ๔๐๐.๐๐ ตารางเมตร พร้อมวางท่อระบายน้ำ ขนาด ๐.๖๐ เมตร จำนวน ๑ แแถวๆ ละ ๘.๐๐ ท่อน เชื่อมทางหลวงท้องถิ่น					๒๓๘,๐๐๐	ก่อสร้างถนน คสล. แล้วเสร็จร้อยละ ๑๐๐	ประชาชนได้รับความสะดวก ในการสัญจรไปมาเพิ่มมากขึ้น	บ้านสัมพันธ หมู่ที่ ๗	กองช่าง

รายละเอียดโครงการพัฒนา  
ที่นำมาจากแผนพัฒนาหมู่บ้านและแผนพัฒนาชุมชน  
(พ.ศ. ๒๕๖๖ - ๒๕๗๐)  
เทศบาลตำบลก้งแอน อำเภอปราสาท จังหวัดสุรินทร์

ก. ยุทธศาสตร์จังหวัดที่ ๒. การส่งเสริมและพัฒนาศักยภาพการค้า การลงทุน การบริการและเชื่อมโยงเศรษฐกิจชายแดน

ข. ยุทธศาสตร์การพัฒนาของ อปท.ในเขตจังหวัด ๒. การส่งเสริมและพัฒนาศักยภาพการค้า การลงทุน การบริการ

๑. ยุทธศาสตร์ ด้านโครงสร้างพื้นฐาน

๑.๑ แผนงาน อุตสาหกรรมและการโยธา

ที่	โครงการ	วัตถุประสงค์	เป้าหมาย (ผลผลิตของโครงการ)	งบประมาณ					ตัวชี้วัด (KPI)	ผลที่คาดว่าจะได้รับ	ที่มาของ โครงการ	หน่วยงาน รับผิดชอบ หลัก
				๒๕๖๖ (บาท)	๒๕๖๗ (บาท)	๒๕๖๘ (บาท)	๒๕๖๙ (บาท)	๒๕๗๐ (บาท)				
๑๓	โครงการติดตั้งโคมไฟแสงสว่างตามทางสาธารณะทางหลวงแผ่นดิน	เพื่อให้การเดินทางในช่วงเวลากลางคืนมีความปลอดภัยมากขึ้นและลดการเกิดปัญหาอาชญากรรม	ติดตั้งโคมไฟแสงสว่างตามทางสาธารณะทางหลวงท้องถิ่น เส้นทางสายบ้านโคกมะกะ-บ้านสัมพันธ์ จำนวน ๕ ต้น					๔๐,๐๐๐	ติดตั้งโคมไฟแสงสว่างแล้วเสร็จร้อยละ ๑๐๐	การเดินทางในช่วงเวลากลางคืนมีความปลอดภัยมากขึ้นและลดการเกิดปัญหาอาชญากรรมได้มากขึ้น	บ้านสัมพันธ์ หมู่ที่ ๗	กองช่าง
๑๔	โครงการก่อสร้างถนน ค.ส.ล. ขอยสำราญ-ขอยเหล็กพิมาย	เพื่อให้การสัญจรไปมาสะดวก ลดการเกิดอุบัติเหตุในชุมชน	ขนาดกว้าง ๒.๕๐ เมตร ยาว ๑๖.๐๐ เมตร หนา ๐.๑๕ เมตร หรือมีพื้นผิวทางไม่น้อยกว่า ๔๐.๐๐ ตารางเมตร วางท่อระบายน้ำ ขนาด ๐.๔๐ เมตร และบ่อพัก ค.ส.ล. ๓.๐๐ บ่อ					๓๙,๗๘๐	ก่อสร้างถนน ค.ส.ล.แล้วเสร็จร้อยละ ๑๐๐	ประชาชนได้รับความสะดวกในการสัญจรไปมาเพิ่มมากขึ้น	ชุมชนอังกัญ	กองช่าง
๑๕	โครงการก่อสร้างถนน ค.ส.ล. ขอยผูกดวง	เพื่อให้การสัญจรไปมาสะดวก ลดการเกิดอุบัติเหตุในชุมชน	ขนาดกว้าง ๓.๐๐ เมตร ยาว ๓๓.๐๐ เมตร หนา ๐.๑๕ เมตร หรือมีพื้นผิวทางไม่น้อยกว่า ๙๙.๐๐ ตารางเมตร วางท่อระบายน้ำ ขนาด ๐.๔๐ เมตรและบ่อพัก ค.ส.ล. ๔.๐๐ บ่อ					๘๙,๐๔๒	ก่อสร้างถนน ค.ส.ล.แล้วเสร็จร้อยละ ๑๐๐	ประชาชนได้รับความสะดวกในการสัญจรไปมาเพิ่มมากขึ้น	ชุมชนอังกัญ	กองช่าง

รายละเอียดโครงการพัฒนา  
ที่นำมาจากแผนพัฒนาหมู่บ้านและแผนพัฒนาชุมชน  
(พ.ศ. ๒๕๖๖ - ๒๕๗๐)  
เทศบาลตำบลก้งแอน อำเภอปราสาท จังหวัดสุรินทร์

- ก. ยุทธศาสตร์จังหวัดที่ ๒. การส่งเสริมและพัฒนาศักยภาพการค้า การลงทุน การบริการและเชื่อมโยงเศรษฐกิจชายแดน
- ข. ยุทธศาสตร์การพัฒนาของ อปท.ในเขตจังหวัด ๒. การส่งเสริมและพัฒนาศักยภาพการค้า การลงทุน การบริการ
๑. ยุทธศาสตร์ ด้านโครงสร้างพื้นฐาน

๑.๑ แผนงาน อุตสาหกรรมและการโยธา

ที่	โครงการ	วัตถุประสงค์	เป้าหมาย (ผลผลิตของโครงการ)	งบประมาณ					ตัวชี้วัด (KPI)	ผลที่คาดว่าจะได้รับ	ที่มาของ โครงการ	หน่วยงาน รับผิดชอบ หลัก
				๒๕๖๖ (บาท)	๒๕๖๗ (บาท)	๒๕๖๘ (บาท)	๒๕๖๙ (บาท)	๒๕๗๐ (บาท)				
๑๖	โครงการก่อสร้างถนน ค.ส.ล. ซอยอุกถิม	เพื่อให้การสัญจรไปมาสะดวก ลดการเกิดอุบัติเหตุในชุมชน	ขนาดกว้าง ๒.๕๐ เมตร ยาว ๒๐.๐๐ เมตร หนา ๐.๑๕ เมตร หรือมีพื้นผิวทางไม่น้อยกว่า ๕๐.๐๐ ตารางเมตร วางท่อระบายน้ำ ขนาด ๐.๔๐ เมตรและบ่อพัก ค.ส.ล. ๔.๐๐ บ่อ					๖๐,๓๘๐	ก่อสร้างถนน ค.ส.ล. แล้วเสร็จร้อยละ ๑๐๐	ประชาชนได้รับความสะดวก ในการสัญจรไปมาเพิ่มมากขึ้น	ชุมชนอังกัญ	กองช่าง

๒. บัญชีโครงการพัฒนาท้องถิ่น

แบบ ผ.๐๒/๑

รายละเอียดโครงการพัฒนา  
ที่นำมาจากแผนพัฒนาหมู่บ้านและแผนพัฒนาชุมชน  
(พ.ศ. ๒๕๖๖ - ๒๕๗๐)  
เทศบาลตำบลก้งแอน อำเภอปราสาท จังหวัดสุรินทร์

- ก. ยุทธศาสตร์จังหวัดที่ ๒. การส่งเสริมและพัฒนาศักยภาพการค้า การลงทุน การบริการและเชื่อมโยงเศรษฐกิจชายแดน
- ข. ยุทธศาสตร์การพัฒนาของ อปท.ในเขตจังหวัด ๒. การส่งเสริมและพัฒนาศักยภาพการค้า การลงทุน การบริการ
๑. ยุทธศาสตร์ ด้านโครงสร้างพื้นฐาน

๑.๑ แผนงาน อุตสาหกรรมและการโยธา

ที่	โครงการ	วัตถุประสงค์	เป้าหมาย (ผลผลิตของโครงการ)	งบประมาณ					ตัวชี้วัด (KPI)	ผลที่คาดว่าจะได้รับ	ที่มาของ โครงการ	หน่วยงาน รับผิดชอบ หลัก
				๒๕๖๖ (บาท)	๒๕๖๗ (บาท)	๒๕๖๘ (บาท)	๒๕๖๙ (บาท)	๒๕๗๐ (บาท)				
๑๗	โครงการขยายฝิวจراجร ค.ส.ล. และวางท่อถนนประชากรชฎร์๑ ทั้งสองฝั่ง	เพื่อให้การสัญจรไปมาสะดวก ป้องกันการเกิดอุบัติเหตุให้กับผู้ใช้ถนนและการระบายน้ำ สะดวกไม่ท่วมขัง	ขยายฝิวจراجร ค.ส.ล.และวางท่อถนนประชากรชฎร์๑ ทั้งสองฝั่ง จากแยกถนนนามวัฒน์ไปทางทิศเหนือจรด ถนนสุขาภิบาล ๑๒ - ฝั่งตะวันออก ขยายฝิวจراجร ค.ส.ล. หน้า ๐.๑๕ เมตร ขนาดกว้าง ๒.๐๐ เมตร ยาว ๓๓๗.๐๐ เมตรหรือพื้นที่ ไม่น้อยกว่า ๖๓๒ ตารางเมตร และวางท่อระบายน้ำ ขนาด ๑ ๐.๖๐ เมตร ยาว ๒๙๕.๐๐ เมตร บ่อพัก ๔๒.๐๐ บ่อ - ฝั่งตะวันตก ขยายฝิวจراجร ค.ส.ล. หน้า ๐.๑๕ เมตร ขยายกว้าง ๒.๐๐ เมตร ยาว ๓๓๗.๐๐ เมตร หรือพื้นที่ ไม่น้อยกว่า ๖๓๒ ตารางเมตร และวางท่อระบายน้ำ ขนาด ๑ ๐.๖๐ เมตร ยาว ๒๙๕.๐๐ เมตร บ่อพัก ๔๒.๐๐ บ่อ					๑,๓๙๔,๐๐๐	ขยายฝิวจراجร ค.ส.ล. และวางท่อแล้วเสร็จ ร้อยละ ๑๐๐	ประชาชนได้รับความสะดวก ในการสัญจรไปมาเพิ่มมากขึ้น	ชุมชนปะอาว	กองช่าง

รายละเอียดโครงการพัฒนา  
 ที่นำมาจากแผนพัฒนาหมู่บ้านและแผนพัฒนาชุมชน  
 (พ.ศ. ๒๕๖๖ - ๒๕๗๐)  
 เทศบาลตำบลก้งแอน อำเภอปราสาท จังหวัดสุรินทร์

- ก. ยุทธศาสตร์จังหวัดที่ ๒. การส่งเสริมและพัฒนาศักยภาพการค้า การลงทุน การบริการและเชื่อมโยงเศรษฐกิจชายแดน  
 ข. ยุทธศาสตร์การพัฒนาของ อปท.ในเขตจังหวัด ๒. การส่งเสริมและพัฒนาศักยภาพการค้า การลงทุน การบริการ  
 ๑. ยุทธศาสตร์ ด้านโครงสร้างพื้นฐาน

๑.๑ แผนงาน อุตสาหกรรมและการโยธา

ที่	โครงการ	วัตถุประสงค์	เป้าหมาย (ผลผลิตของโครงการ)	งบประมาณ					ตัวชี้วัด (KPI)	ผลที่คาดว่าจะได้รับ	ที่มาของ โครงการ	หน่วยงาน รับผิดชอบ หลัก
				๒๕๖๖ (บาท)	๒๕๖๗ (บาท)	๒๕๖๘ (บาท)	๒๕๖๙ (บาท)	๒๕๗๐ (บาท)				
๑๘	โครงการขยายฝายจระจร ค.ส.ล. และวางท่อระบายน้ำถนน ประชาราษฎร์ ๒ ฝั่งตะวันตก (ตลอดแนว)	เพื่อให้การสัญจรไปมาสะดวก ป้องกันการเกิดอุบัติเหตุให้กับ ผู้ใช้ถนนและการระบายน้ำ สะดวกไม่ท่วมขัง	ขยายฝายจระจร ค.ส.ล.และวางท่อระบายน้ำถนน ประชาราษฎร์ ๒ ฝั่งตะวันตก จากถนนนามวัฒน์ไป ทางทิศเหนือจรดถนนสุขาภิบาล ๑๓ -ช่วงที่ ๑ ขยายฝายจระจร ค.ส.ล. หน้า ๐.๑๕ เมตร ขนาด กว้าง ๔.๕๐ เมตร ยาว ๑๒๓.๐๐ เมตร หรือมีพื้นที่ไม่น้อย กว่า ๕๓๘ ตารางเมตร และวางท่อระบายน้ำ ค.ส.ล. ขนาด ๑ ๐.๖๐ เมตร ยาว ๑๐๗.๐๐ เมตร บ่อพัก ๑๖ บ่อ -ช่วงที่ ๒ ขยายฝายจระจร ค.ส.ล. หน้า ๐.๑๕ เมตร ขนาด กว้าง ๒.๕๐ เมตร ยาว ๒๑๐.๐๐ เมตร หรือพื้นที่ไม่น้อย กว่า ๔๙๘ ตารางเมตร และวางท่อระบายน้ำขนาด ๑ ๐.๖๐ เมตร ยาว ๑๘๓.๐๐ เมตร บ่อพัก ๒๗.๐๐ บ่อ					๘๕๒,๔๐๐	ขยายฝายจระจร ค.ส.ล. แล้วเสร็จร้อยละ ๑๐๐	ประชาชนได้รับความสะดวก ในการสัญจรไปมาเพิ่มมากขึ้น	ชุมชนปะอ่าว	กองช่าง

รายละเอียดโครงการพัฒนา  
 ที่นำมาจากแผนพัฒนาหมู่บ้านและแผนพัฒนาชุมชน  
 (พ.ศ. ๒๕๖๖ - ๒๕๗๐)  
 เทศบาลตำบลก้งแอน อำเภอปราสาท จังหวัดสุรินทร์

- ก. ยุทธศาสตร์จังหวัดที่ ๒. การส่งเสริมและพัฒนาศักยภาพการค้า การลงทุน การบริการและเชื่อมโยงเศรษฐกิจชายแดน
- ข. ยุทธศาสตร์การพัฒนาของ อปท.ในเขตจังหวัด ๒. การส่งเสริมและพัฒนาศักยภาพการค้า การลงทุน การบริการ
๑. ยุทธศาสตร์ ด้านโครงสร้างพื้นฐาน

๑.๑ แผนงาน อุตสาหกรรมและการโยธา

ที่	โครงการ	วัตถุประสงค์	เป้าหมาย (ผลผลิตของโครงการ)	งบประมาณ					ตัวชี้วัด (KPI)	ผลที่คาดว่าจะได้รับ	ที่มาของ โครงการ	หน่วยงาน รับผิดชอบ หลัก
				๒๕๖๖ (บาท)	๒๕๖๗ (บาท)	๒๕๖๘ (บาท)	๒๕๖๙ (บาท)	๒๕๗๐ (บาท)				
๑๙	โครงการก่อสร้างฝิวจراجร ค.ส.ล. และวางท่อระบายน้ำ ขอยชุดาบุตร จากถนนสายเมฆ ไปทางตะวันตก	เพื่อให้การสัญจรไปมาสะดวก ป้องกันการเกิดอุบัติเหตุให้กับผู้ใช้ถนนและการระบายน้ำ สะดวกไม่ท่วมขัง	ก่อสร้างฝิวจراجร ค.ส.ล. หน้า ๐.๑๕ เมตร ขนาดกว้าง ๒.๐๐ เมตร ยาว ๖๒.๐๐ เมตร พื้นที่หักบ่อพักแล้ว ประมาณ ๑๑๕.๐๐ ตารางเมตร และวางท่อระบายน้ำ ขนาด ๑๐.๖๐ เมตร ยาว ๕๓.๐๐ เมตร บ่อพัก ๙ บ่อ					๒๗๖,๐๐๐	ก่อสร้างฝิวจراجร ค.ส.ล. แล้วเสร็จร้อยละ ๑๐๐	ประชาชนได้รับความสะดวก ในการสัญจรไปมาเพิ่มมากขึ้น	ชุมชนปะอาว	กองช่าง
๒๐	โครงการก่อสร้างรางระบายน้ำ สี่เหลี่ยมรางยู ขอยระบือนาม	เพื่อป้องกันน้ำท่วม การระบายน้ำสะดวก ไม่มีน้ำขังในชุมชน	ขนาดกว้าง ๐.๕๐ เมตร ลึก ๐.๕๐ เมตร ยาว ๖๙.๐๐ เมตร (ทั้งสองฝั่งทาง รวมยาว ๑๓๘.๐๐ เมตร)					๓๔๕,๐๐๐	ก่อสร้างรางระบายน้ำ แล้วเสร็จร้อยละ ๑๐๐	ลดปัญหาน้ำท่วมขังในเขตชุมชน	ชุมชนบุเจก	กองช่าง

รายละเอียดโครงการพัฒนา  
ที่นำมาจากแผนพัฒนาหมู่บ้านและแผนพัฒนาชุมชน  
(พ.ศ. ๒๕๖๖ - ๒๕๗๐)  
เทศบาลตำบลก้งแอน อำเภอปราสาท จังหวัดสุรินทร์

- ก. ยุทธศาสตร์จังหวัดที่ ๒. การส่งเสริมและพัฒนาศักยภาพการค้า การลงทุน การบริการและเชื่อมโยงเศรษฐกิจชายแดน
- ข. ยุทธศาสตร์การพัฒนาของ อปท.ในเขตจังหวัด ๒. การส่งเสริมและพัฒนาศักยภาพการค้า การลงทุน การบริการ
๑. ยุทธศาสตร์ ด้านโครงสร้างพื้นฐาน

๑.๑ แผนงาน อุตสาหกรรมและการโยธา

ที่	โครงการ	วัตถุประสงค์	เป้าหมาย (ผลผลิตของโครงการ)	งบประมาณ					ตัวชี้วัด (KPI)	ผลที่คาดว่าจะได้รับ	ที่มาของ โครงการ	หน่วยงาน รับผิดชอบ หลัก
				๒๕๖๖ (บาท)	๒๕๖๗ (บาท)	๒๕๖๘ (บาท)	๒๕๖๙ (บาท)	๒๕๗๐ (บาท)				
๒๑	โครงการขยายฝั้วจระจร ค.ส.ล. และวางท่อระบายน้ำถนน ศรีจันทร์ (ตลอดแนว) จากถนนสุขาภิบาล ๑ ไปทางทิศเหนือจรดถนนสุขาภิบาล ๓	เพื่อให้การสัญจรไปมาสะดวก ป้องกันการเกิดอุบัติเหตุให้กับผู้ใช้ถนนและการระบายน้ำ สะดวกไม่ท่วมขัง	ขยายฝั้วจระจร ค.ส.ล.และวางท่อระบายน้ำถนน ศรีจันทร์ (ตลอดแนว) จากถนนสุขาภิบาล ๑ ไปทางทิศเหนือจรดถนนสุขาภิบาล ๓ -ฝั้วที่ตัดวันออก ขยายฝั้วจระจร ค.ส.ล.หนา ๐.๑๕ เมตร ขนาดกว้าง ๑.๐๐ เมตร ยาว ๒๗๓.๐๐ เมตร (พื้นที่ที่ปักบ่อพักแล้วประมาณ ๒๓๘.๐๐ ตารางเมตร และวางท่อระบายน้ำ ขนาด ๑.๖๐ เมตร ยาว ๒๓๘.๐๐ เมตร บ่อพัก ๓๕.๐๐ บ่อ -ฝั้วที่ตัดวันตก ขยายฝั้วจระจรค.ส.ล. หนา ๐.๑๕ เมตร ขนาดกว้าง ๑.๐๐ เมตร ยาว ๑๘๖.๐๐ เมตร (พื้นที่ที่ปักบ่อพักแล้วประมาณ ๑๖๒.๐๐ ตารางเมตร และวางท่อระบายน้ำขนาด ๑.๖๐ เมตร ยาว ๑๖๒.๐๐ เมตร บ่อพัก ๒๔.๐๐ บ่อ					๖๗๓,๐๐๐	ขยายฝั้วจระจร คสล. แล้วเสร็จร้อยละ ๑๐๐	ประชาชนได้รับความสะดวก ในการสัญจรไปมาเพิ่มมากขึ้น	ชุมชนบุเจก	กองช่าง

รายละเอียดโครงการพัฒนา  
 ที่นำมาจากแผนพัฒนาหมู่บ้านและแผนพัฒนาชุมชน  
 (พ.ศ. ๒๕๖๖ - ๒๕๗๐)  
 เทศบาลตำบลก้งแอน อำเภอปราสาท จังหวัดสุรินทร์

- ก. ยุทธศาสตร์จังหวัดที่ ๒. การส่งเสริมและพัฒนาศักยภาพการค้า การลงทุน การบริการและเชื่อมโยงเศรษฐกิจชายแดน
- ข. ยุทธศาสตร์การพัฒนาของ อปท.ในเขตจังหวัด ๒. การส่งเสริมและพัฒนาศักยภาพการค้า การลงทุน การบริการ
๑. ยุทธศาสตร์ ด้านโครงสร้างพื้นฐาน

๑.๑ แผนงาน อุตสาหกรรมและการโยธา

ที่	โครงการ	วัตถุประสงค์	เป้าหมาย (ผลผลิตของโครงการ)	งบประมาณ					ตัวชี้วัด (KPI)	ผลที่คาดว่าจะได้รับ	ที่มาของ โครงการ	หน่วยงาน รับผิดชอบ หลัก
				๒๕๖๖ (บาท)	๒๕๖๗ (บาท)	๒๕๖๘ (บาท)	๒๕๖๙ (บาท)	๒๕๗๐ (บาท)				
๒๒	โครงการก่อสร้างถนน ค.ส.ล. ซอยตรีธารา จากแยกถนน สุขาภิบาล ๑ ไปทางทิศเหนือจรดซอยปานทอง	เพื่อให้การสัญจรไปมาสะดวก ลดการเกิดอุบัติเหตุในชุมชน	ก่อสร้างถนน ค.ส.ล.ซอยตรีธารา จากแยกถนน สุขาภิบาล ๑ ไปทางทิศเหนือจรดซอยปานทอง ขนาดกว้าง ๔.๐๐ เมตร ยาว ๑๐๐ เมตร หนา ๐.๑๕ เมตร (พื้นที่หักบ่อพักแล้ว ๓๘๗.๐๐ ตารางเมตร) และ วางท่อระบายน้ำ ค.ส.ล. ขนาด ๑๐.๖๐ เมตร ยาว ๘๗.๐๐ เมตร บ่อพักจำนวน ๑๓.๐๐ บ่อ					๕๓๖,๐๐๐	ก่อสร้างถนน คสส. แล้วเสร็จร้อยละ ๑๐๐	ประชาชนได้รับความสะดวก ในการสัญจรไปมาเพิ่มมากขึ้น	ชุมชนบุเจก	กองช่าง
๒๓	โครงการก่อสร้างผิวจราจร ค.ส.ล.ซอยนางลิ้น จากถนน สุขาภิบาล ๒๓ ไปทางทิศเหนือ (ชุมชนทะเลเม็งตรัย)	เพื่อให้การสัญจรไปมาสะดวก ลดการเกิดอุบัติเหตุในชุมชน	ก่อสร้างผิวจราจร ค.ส.ล.หนา ๐.๑๕ เมตร กว้าง ๒.๕๐ เมตร ยาว ๔๐.๐๐ เมตร (พื้นที่ ๒๔ ตารางเมตร) และ วางท่อระบายน้ำ ค.ส.ล.ขนาด ๑๐.๖๐ เมตร ยาว ๓๔.๐๐ เมตร บ่อพัก ค.ส.ล. ๖ บ่อ					๑๙๓,๐๐๐	ก่อสร้างถนน คสส. แล้วเสร็จร้อยละ ๑๐๐	ประชาชนได้รับความสะดวก ในการสัญจรไปมาเพิ่มมากขึ้น	ชุมชนทะเลเม็งตรัย	กองช่าง



**รายละเอียดโครงการพัฒนา**  
**ที่นำมาจากแผนพัฒนาหมู่บ้านและแผนพัฒนาชุมชน**  
**(พ.ศ. ๒๕๖๖ - ๒๕๗๐)**  
**เทศบาลตำบลก้งแอน อำเภอปราสาท จังหวัดสุรินทร์**

- ก. ยุทธศาสตร์จังหวัดที่ ๒. การส่งเสริมและพัฒนาศักยภาพการค้า การลงทุน การบริการและเชื่อมโยงเศรษฐกิจชายแดน
- ข. ยุทธศาสตร์การพัฒนาของ อปท.ในเขตจังหวัด ๒. การส่งเสริมและพัฒนาศักยภาพการค้า การลงทุน การบริการ
๑. ยุทธศาสตร์ ด้านโครงสร้างพื้นฐาน

๑.๑ แผนงาน อุตสาหกรรมและการโยธา

ที่	โครงการ	วัตถุประสงค์	เป้าหมาย (ผลผลิตของโครงการ)	งบประมาณ					ตัวชี้วัด (KPI)	ผลที่คาดว่าจะได้รับ	ที่มาของ โครงการ	หน่วยงาน รับผิดชอบ หลัก
				๒๕๖๖ (บาท)	๒๕๖๗ (บาท)	๒๕๖๘ (บาท)	๒๕๖๙ (บาท)	๒๕๗๐ (บาท)				
๒๔	โครงการก่อสร้างผิวจราจร ค.ส.ล.ซอยแก้วใหญ่ จากแยก สุชาภิบาล ๒๓ ไปทางทิศเหนือ (ชุมชนทะเลเม็งตรัย)	เพื่อให้การสัญจรไปมาสะดวก ลดการเกิดอุบัติเหตุในชุมชน	ก่อสร้างผิวจราจร ค.ส.ล. หน้า ๐.๑๕ เมตร กว้าง ๑.๕๐ เมตร ยาว ๔๖.๐๐ เมตร (พื้นที่ประมาณ ๖๒.๐๐ ตารางเมตร หักบ่อพักแล้ว) และวางท่อระบายน้ำ ค.ส.ล. ขนาด ๑๐.๖๐ ตารางเมตร ยาว ๓๙.๐๐ เมตร บ่อพัก ค.ส.ล. จำนวน ๗ บ่อ					๑๙๖,๐๐๐	ก่อสร้างถนน คสล. แล้วเสร็จร้อยละ ๑๐๐	ประชาชนได้รับความสะดวก ในการสัญจรไปมาเพิ่มมาก ขึ้น	ชุมชนทะเลเม็งตรัย	กองช่าง
๒๕	โครงการก่อสร้างผิวจราจร แอสฟัลท์ติกคอนกรีต (ต่อจาก เดิม) ไปทางทิศตะวันตก ถนนสุชาภิบาล ๒๓ (ชุมชนทะเลเม็งตรัย)	เพื่อให้การสัญจรไปมาสะดวก ลดการเกิดอุบัติเหตุในชุมชน	ก่อสร้างผิวจราจรแอสฟัลท์ติกคอนกรีต (ต่อจากเดิม) ไปทางทิศตะวันตก หน้า ๐.๐๕ เมตร กว้าง ๖.๐๐ เมตร ยาว ๒๖๕.๐๐ เมตร (พื้นที่ประมาณ ๑,๕๙๐ ตารางเมตร)					๖๓๐,๐๐๐	ก่อสร้างผิวจราจร แล้วเสร็จร้อยละ ๑๐๐	ประชาชนได้รับความสะดวก ในการสัญจรไปมาเพิ่มมาก ขึ้น	ชุมชนทะเลเม็งตรัย	กองช่าง

รายละเอียดโครงการพัฒนา  
 ที่นำมาจากแผนพัฒนาหมู่บ้านและแผนพัฒนาชุมชน  
 (พ.ศ. ๒๕๖๖ - ๒๕๗๐)  
 เทศบาลตำบลก้งแอน อำเภอปราสาท จังหวัดสุรินทร์

- ก. ยุทธศาสตร์จังหวัดที่ ๒. การส่งเสริมและพัฒนาศักยภาพการค้า การลงทุน การบริการและเชื่อมโยงเศรษฐกิจชายแดน
- ข. ยุทธศาสตร์การพัฒนาของ อปท.ในเขตจังหวัด ๒. การส่งเสริมและพัฒนาศักยภาพการค้า การลงทุน การบริการ
๑. ยุทธศาสตร์ ด้านโครงสร้างพื้นฐาน

๑.๑ แผนงาน อุตสาหกรรมและการโยธา

ที่	โครงการ	วัตถุประสงค์	เป้าหมาย (ผลผลิตของโครงการ)	งบประมาณ					ตัวชี้วัด (KPI)	ผลที่คาดว่าจะได้รับ	ที่มาของ โครงการ	หน่วยงาน รับผิดชอบ หลัก
				๒๕๖๖ (บาท)	๒๕๖๗ (บาท)	๒๕๖๘ (บาท)	๒๕๖๙ (บาท)	๒๕๗๐ (บาท)				
๒๖	โครงการก่อสร้างผิวจราจร แอสฟัลต์ติกคอนกรีต จากทาง หลวง ๒๔ ไปทางทิศเหนือ จรดถนนสุขาภิบาล ๒๓ (ถนนนิสากร) (ชุมชนทะเลมั่งต๋อย)	เพื่อให้การสัญจรไปมาสะดวก ลดการเกิดอุบัติเหตุในชุมชน	ก่อสร้างผิวจราจรแอสฟัลต์ติกคอนกรีตปูทับผิว ค.ส.ล. เดิม หน้า ๐.๐๕ เมตร กว้าง ๖.๐๐ เมตร ยาว ๒,๖๓๐ เมตร พร้อมตีเส้นจราจร					๖,๒๔๙,๐๐๐	ก่อสร้างผิวจราจร แล้วเสร็จร้อยละ ๑๐๐	ประชาชนได้รับความสะดวก ในการสัญจรไปมาเพิ่มมากขึ้น	ชุมชนทะเลมั่งต๋อย	กองช่าง
๒๗	โครงการก่อสร้างรางระบายน้ำ รูปสี่เหลี่ยม ขอยเข็มอีก จากแยกถนนสุขาภิบาล ๒๓ ไปทางทิศใต้ (ชุมชนทะเลมั่งต๋อย)	เพื่อป้องกันน้ำท่วม การระบายน้ำสะดวก ไม่มีน้ำขังในชุมชน	ขนาดกว้าง ๐.๔๐ เมตร ลึก ๐.๕๐ เมตร ยาวข้างละ ๘๐.๐๐ เมตร (รวม ๒ ข้าง ยาว ๑๖๐ เมตร)				๔๐๐,๐๐๐	ก่อสร้างรางระบายน้ำ แล้วเสร็จร้อยละ ๑๐๐	ลดปัญหาน้ำท่วมขังในเขต ชุมชน	ชุมชนทะเลมั่งต๋อย	กองช่าง	

รายละเอียดโครงการพัฒนา  
 ที่นำมาจากแผนพัฒนาหมู่บ้านและแผนพัฒนาชุมชน  
 (พ.ศ. ๒๕๖๖ - ๒๕๗๐)  
 เทศบาลตำบลก้งแอน อำเภอปราสาท จังหวัดสุรินทร์

- ก. ยุทธศาสตร์จังหวัดที่ ๒. การส่งเสริมและพัฒนาศักยภาพการค้า การลงทุน การบริการและเชื่อมโยงเศรษฐกิจชายแดน  
 ข. ยุทธศาสตร์การพัฒนาของ อปท.ในเขตจังหวัด ๒. การส่งเสริมและพัฒนาศักยภาพการค้า การลงทุน การบริการ  
 ๑. ยุทธศาสตร์ ด้านโครงสร้างพื้นฐาน

๑.๑ แผนงาน อุตสาหกรรมและการโยธา

ที่	โครงการ	วัตถุประสงค์	เป้าหมาย (ผลผลิตของโครงการ)	งบประมาณ					ตัวชี้วัด (KPI)	ผลที่คาดว่าจะได้รับ	ที่มาของ โครงการ	หน่วยงาน รับผิดชอบ หลัก
				๒๕๖๖ (บาท)	๒๕๖๗ (บาท)	๒๕๖๘ (บาท)	๒๕๖๙ (บาท)	๒๕๗๐ (บาท)				
๒๘	โครงการขยายผิวจราจร ค.ส.ล. และวางท่อระบายน้ำพร้อมบ่อพักตลอดสาย (ทั้งสองฝั่ง) ถนนสุขาภิบาล ๑๗ (ชุมชนโคกมะกะ)	เพื่อให้การสัญจรไปมาสะดวก ป้องกันการเกิดอุบัติเหตุให้กับผู้ใช้ถนนและการระบายน้ำสะดวกไม่ท่วมขัง	- ฝั่งทิศเหนือ ขยายผิวจราจร ค.ส.ล. หน้า ๐.๑๕ เมตร กว้าง ๑.๐๐ เมตร ยาว ๒๖๕.๐๐ เมตร (พื้นที่หักบ่อพักแล้ว ๒๓๑ ตารางเมตร) และวางท่อระบายน้ำ ค.ส.ล. ขนาด Ø ๐.๖๐ เมตร ยาว ๒๓๑ เมตร บ่อพัก ค.ส.ล. จำนวน ๓๔ บ่อ - ฝั่งทิศใต้ ขยายผิวจราจร ค.ส.ล. หน้า ๐.๑๕ เมตร กว้าง ๑.๐๐ เมตร ยาว ๒๖๕.๐๐ เมตร (พื้นที่หักบ่อ ๒๓๑ ตารางเมตร) และวางท่อระบายน้ำ ค.ส.ล.ขนาด Ø ๐.๖๐ เมตร ยาว ๒๓๑ เมตร บ่อพัก ค.ส.ล. จำนวน ๓๔ บ่อ					๑,๙๒๐,๐๐๐	ขยายผิวจราจร ค.ส.ล. แล้วเสร็จร้อยละ ๑๐๐	ประชาชนได้รับความสะดวก ในการสัญจรไปมาเพิ่มมากขึ้น	ชุมชนโคกมะกะ	กองช่าง

รายละเอียดโครงการพัฒนา  
 ที่นำมาจากแผนพัฒนาหมู่บ้านและแผนพัฒนาชุมชน  
 (พ.ศ. ๒๕๖๖ - ๒๕๗๐)  
 เทศบาลตำบลก้งแอน อำเภอปราสาท จังหวัดสุรินทร์

- ก. ยุทธศาสตร์จังหวัดที่ ๒. การส่งเสริมและพัฒนาศักยภาพการค้า การลงทุน การบริการและเชื่อมโยงเศรษฐกิจชายแดน  
 ข. ยุทธศาสตร์การพัฒนาของ อปท.ในเขตจังหวัด ๒. การส่งเสริมและพัฒนาศักยภาพการค้า การลงทุน การบริการ  
 ๑. ยุทธศาสตร์ ด้านโครงสร้างพื้นฐาน

๑.๑ แผนงาน อุตสาหกรรมและการโยธา

ที่	โครงการ	วัตถุประสงค์	เป้าหมาย (ผลผลิตของโครงการ)	งบประมาณ					ตัวชี้วัด (KPI)	ผลที่คาดว่าจะได้รับ	ที่มาของ โครงการ	หน่วยงาน รับผิดชอบ หลัก
				๒๕๖๖ (บาท)	๒๕๖๗ (บาท)	๒๕๖๘ (บาท)	๒๕๖๙ (บาท)	๒๕๗๐ (บาท)				
๒๙	โครงการขยายฝิวจราจร ค.ส.ล. และวางท่อระบายน้ำพร้อมบ่อพักตลอดสาย (ทั้งสองฝ่าย) (ถนนสุขาภิบาล ๑๙) (ชุมชนโคกมะกะ)	เพื่อให้การสัญจรไปมาสะดวก ป้องกันการเกิดอุบัติเหตุให้กับผู้ใช้ถนนและการระบายน้ำสะดวกไม่ท่วมขัง	- ฝั่งทิศเหนือ ขยายฝิวจราจร ค.ส.ล. หน้า ๐.๑๕ เมตร กว้าง ๑.๐๐ เมตร ยาว ๒๙๕.๐๐ เมตร (พื้นที่ห้กบ่อพัก แล้ว ๒๕๗ ตารางเมตร) และวางท่อระบายน้ำ ค.ส.ล. ขนาด Ø ๐.๖๐ เมตร ยาว ๒๕๗.๐๐ เมตร บ่อพัก ค.ส.ล. จำนวน ๓๘ บ่อ - ฝั่งทิศใต้ ขยายฝิวจราจร ค.ส.ล. หน้า ๐.๑๕ เมตร กว้าง ๑.๐๐ เมตร ยาว ๒๙๕.๐๐ เมตร (พื้นที่ห้กบ่อพัก ๒๕๗ ตารางเมตร) และวางท่อระบายน้ำ ค.ส.ล. ขนาด Ø ๐.๖๐ เมตร ยาว ๒๕๗ เมตร บ่อพัก ค.ส.ล. จำนวน ๓๘ บ่อ					๒,๑๔๐,๐๐๐	ขยายฝิวจราจร ค.ส.ล. แล้วเสร็จร้อยละ ๑๐๐	ประชาชนได้รับความสะดวก ในการสัญจรไปมาเพิ่มมากขึ้น	ชุมชนโคกมะกะ	กองช่าง

รายละเอียดโครงการพัฒนา  
ที่นำมาจากแผนพัฒนาหมู่บ้านและแผนพัฒนาชุมชน  
(พ.ศ. ๒๕๖๖ - ๒๕๗๐)  
เทศบาลตำบลก้งแอน อำเภอปราสาท จังหวัดสุรินทร์

ก. ยุทธศาสตร์จังหวัดที่ ๒. การส่งเสริมและพัฒนาศักยภาพการค้า การลงทุน การบริการและเชื่อมโยงเศรษฐกิจชายแดน

ข. ยุทธศาสตร์การพัฒนาของ อปท.ในเขตจังหวัด ๒. การส่งเสริมและพัฒนาศักยภาพการค้า การลงทุน การบริการ

๑. ยุทธศาสตร์ ด้านโครงสร้างพื้นฐาน

๑.๑ แผนงาน อุตสาหกรรมและการโยธา

ที่	โครงการ	วัตถุประสงค์	เป้าหมาย (ผลผลิตของโครงการ)	งบประมาณ					ตัวชี้วัด (KPI)	ผลที่คาดว่าจะได้รับ	ที่มาของ โครงการ	หน่วยงาน รับผิดชอบ หลัก
				๒๕๖๖ (บาท)	๒๕๖๗ (บาท)	๒๕๖๘ (บาท)	๒๕๖๙ (บาท)	๒๕๗๐ (บาท)				
๓๐	โครงการขยายฝัวงจรจร ค.ส.ล. และวางท่อระบายน้ำพร้อมบ่อพัก ฝั่งทิศใต้ตลอดสาย (ถนนสุขาภิบาล ๒๑) (ชุมชนโคกมะกะ)	เพื่อให้การสัญจรไปมาสะดวก ป้องกันการเกิดอุบัติเหตุให้กับผู้ใช้ถนนและการระบายน้ำ สะดวกไม่ท่วมขัง	ขยายฝัวงจรจร ค.ส.ล. หน้า ๐.๑๕ เมตร กว้าง ๑.๐๐ เมตร ยาว ๓๑๕ เมตร (พื้นที่หักบ่อพักแล้ว ๒๗๕ ตารางเมตร) และวางท่อระบายน้ำ ค.ส.ล.ขนาด Ø ๐.๖๐ เมตร ยาว ๒๗๕.๐๐ เมตร บ่อพัก ค.ส.ล. จำนวน ๔๐ บ่อ					๑,๑๓๔,๐๐๐	ขยายฝัวงจรจร ค.ส.ล. แล้วเสร็จร้อยละ ๑๐๐	ประชาชนได้รับความสะดวก ในการสัญจรไปมาเพิ่มมากขึ้น	ชุมชนโคกมะกะ	กองช่าง
๓๑	โครงการขยายฝัวงจรจร ค.ส.ล. ขอยิวิเชียรบุรี จากแยกทางหลวงหมายเลข ๒๑๔ ไปทางทิศตะวันตก (ชุมชนโคกมะกะ)	เพื่อให้การสัญจรไปมาสะดวก ลดการเกิดอุบัติเหตุในชุมชน	ขยายฝัวงจรจร ค.ส.ล. หน้า ๐.๑๕ เมตร กว้าง ๗๙.๐๐ เมตร (พื้นที่หักบ่อพักแล้ว ๒๒๖ ตารางเมตร) และวางท่อระบายน้ำ Ø ๐.๖๐ เมตร ยาว ๖๘.๐๐ เมตร พร้อมบ่อพัก ค.ส.ล. จำนวน ๑๑ บ่อ					๓๘๘,๐๐๐	ขยายฝัวงจรจร ค.ส.ล. แล้วเสร็จร้อยละ ๑๐๐	ประชาชนได้รับความสะดวก ในการสัญจรไปมาเพิ่มมากขึ้น	ชุมชนโคกมะกะ	กองช่าง

รายละเอียดโครงการพัฒนา  
ที่นำมาจากแผนพัฒนาหมู่บ้านและแผนพัฒนาชุมชน  
(พ.ศ. ๒๕๖๖ - ๒๕๗๐)  
เทศบาลตำบลก้งแอน อำเภอปราสาท จังหวัดสุรินทร์

ก. ยุทธศาสตร์จังหวัดที่ ๒. การส่งเสริมและพัฒนาศักยภาพการค้า การลงทุน การบริการและเชื่อมโยงเศรษฐกิจชายแดน

ข. ยุทธศาสตร์การพัฒนาของ อปท.ในเขตจังหวัด ๒. การส่งเสริมและพัฒนาศักยภาพการค้า การลงทุน การบริการ

๑. ยุทธศาสตร์ ด้านโครงสร้างพื้นฐาน

๑.๑ แผนงาน อุตสาหกรรมและการโยธา

ที่	โครงการ	วัตถุประสงค์	เป้าหมาย (ผลผลิตของโครงการ)	งบประมาณ					ตัวชี้วัด (KPI)	ผลที่คาดว่าจะได้รับ	ที่มาของ โครงการ	หน่วยงาน รับผิดชอบ หลัก
				๒๕๖๖ (บาท)	๒๕๖๗ (บาท)	๒๕๖๘ (บาท)	๒๕๖๙ (บาท)	๒๕๗๐ (บาท)				
๓๒	โครงการก่อสร้างฝัวจจรจร คสล. ซอยสุดอุดม จากแยก ประชากรราษฎร์ไปทิศตะวันตก จรดแยกถนนประชากรราษฎร์ ๒ (ชุมชนหนองก้อ)	เพื่อให้การสัญจรไปมาสะดวก ลดการเกิดอุบัติเหตุในชุมชน	ก่อสร้างฝัวจจรจร คสล. หน้า ๐.๑๕ เมตร กว้าง ๒.๕๐ เมตร ยาว ๗๖ เมตร (พื้นที่หักบ่อพักแล้ว ๑๘๐ ตาราง เมตร) และวางท่อระบายน้ำ คสล. ขนาด Ø ๐.๖๐ เมตร ยาว ๖๖ เมตร พร้อมบ่อพัก คสล. จำนวน ๑๐ บ่อ					๓๔๔,๐๐๐	ก่อสร้างฝัวจจรจร คสล. แล้วเสร็จร้อยละ ๑๐๐	ประชาชนได้รับความสะดวก ในการสัญจรไปมาเพิ่มมาก ขึ้น	ชุมชนหนองก้อ	กองช่าง
๓๓	โครงการก่อสร้างฝัวจจรจร คสล. ซอยโชคปุมชัย จากแยก ถนนเฉลิมไวไปทางทิศใต้จรด สุดซอย (ชุมชนหนองก้อ)	เพื่อให้การสัญจรไปมาสะดวก ลดการเกิดอุบัติเหตุในชุมชน	ก่อสร้างฝัวจจรจร คสล. หน้า ๐.๑๕ เมตร กว้าง ๕.๐๐ เมตร ยาว ๑๒๒ เมตร (พื้นที่หักบ่อพักแล้ว ๘๙๔ ตารางเมตร) และวางท่อระบายน้ำ คสล. ขนาด Ø ๐.๖๐ เมตร ยาว ๑๐๖ เมตร พร้อมบ่อพัก คสล. จำนวน ๑๖ บ่อ					๗๒๕,๐๐๐	ก่อสร้างฝัวจจรจร คสล. แล้วเสร็จร้อยละ ๑๐๐	ประชาชนได้รับความสะดวก ในการสัญจรไปมาเพิ่มมาก ขึ้น	ชุมชนหนองก้อ	กองช่าง

รายละเอียดโครงการพัฒนา  
 ที่นำมาจากแผนพัฒนาหมู่บ้านและแผนพัฒนาชุมชน  
 (พ.ศ. ๒๕๖๖ - ๒๕๗๐)  
 เทศบาลตำบลก้งแอน อำเภอปราสาท จังหวัดสุรินทร์

- ก. ยุทธศาสตร์จังหวัดที่ ๒. การส่งเสริมและพัฒนาศักยภาพการค้า การลงทุน การบริการและเชื่อมโยงเศรษฐกิจชายแดน
- ข. ยุทธศาสตร์การพัฒนาของ อปท.ในเขตจังหวัด ๒. การส่งเสริมและพัฒนาศักยภาพการค้า การลงทุน การบริการ
๑. ยุทธศาสตร์ ด้านโครงสร้างพื้นฐาน

๑.๑ แผนงาน อุตสาหกรรมและการโยธา

ที่	โครงการ	วัตถุประสงค์	เป้าหมาย (ผลผลิตของโครงการ)	งบประมาณ					ตัวชี้วัด (KPI)	ผลที่คาดว่าจะได้รับ	ที่มาของ โครงการ	หน่วยงาน รับผิดชอบ หลัก
				๒๕๖๖ (บาท)	๒๕๖๗ (บาท)	๒๕๖๘ (บาท)	๒๕๖๙ (บาท)	๒๕๗๐ (บาท)				
๓๔	โครงการก่อสร้างผิวจราจร คสล. ถนนเฉลี่ยยาว (ต่อจากถนนเดิม) (ชุมชนหนองก้อ)	เพื่อให้การสัญจรไปมาสะดวก ลดการเกิดอุบัติเหตุในชุมชน	ก่อสร้างผิวจราจร คสล. หน้า ๐.๑๕ เมตร กว้าง ๕.๐๐ เมตร ยาว ๗๔.๐๐ เมตร (พื้นที่ผิวจราจร คสล.ประมาณ ๓๗๐ ตารางเมตร)					๒๑๑,๐๐๐	ก่อสร้างผิวจราจร คสล. แล้วเสร็จร้อยละ ๑๐๐	ประชาชนได้รับความสะดวก ในการสัญจรไปมาเพิ่มมาก ขึ้น	ชุมชนหนองก้อ	กองช่าง
๓๕	โครงการก่อสร้างผิวจราจร คอนกรีตเสริมเหล็กต่อจาก ถนนเดิม (ถนนประชาอุทิศ) (ชุมชนหนองก้อ)	เพื่อให้การสัญจรไปมาสะดวก ลดการเกิดอุบัติเหตุในชุมชน	ก่อสร้างผิวจราจรคอนกรีตเสริมเหล็กต่อจากถนนเดิม หน้า ๐.๑๕ เมตร กว้าง ๕.๐๐ เมตร ยาว ๕๐.๐๐ เมตร (พื้นที่ผิวจราจรประมาณ ๒๕๐ ตารางเมตร)					๑๔๒,๕๐๐	ก่อสร้างผิวจราจร คสล. แล้วเสร็จร้อยละ ๑๐๐	ประชาชนได้รับความสะดวก ในการสัญจรไปมาเพิ่มมาก ขึ้น	ชุมชนหนองก้อ	กองช่าง

รายละเอียดโครงการพัฒนา  
 ที่นำมาจากแผนพัฒนาหมู่บ้านและแผนพัฒนาชุมชน  
 (พ.ศ. ๒๕๖๖ - ๒๕๗๐)  
 เทศบาลตำบลก้งแอน อำเภอปราสาท จังหวัดสุรินทร์

- ก. ยุทธศาสตร์จังหวัดที่ ๒. การส่งเสริมและพัฒนาศักยภาพการค้า การลงทุน การบริการและเชื่อมโยงเศรษฐกิจชายแดน
- ข. ยุทธศาสตร์การพัฒนาของ อปท.ในเขตจังหวัด ๒. การส่งเสริมและพัฒนาศักยภาพการค้า การลงทุน การบริการ
๑. ยุทธศาสตร์ ด้านโครงสร้างพื้นฐาน

๑.๑ แผนงาน อุตสาหกรรมและการโยธา

ที่	โครงการ	วัตถุประสงค์	เป้าหมาย (ผลผลิตของโครงการ)	งบประมาณ					ตัวชี้วัด (KPI)	ผลที่คาดว่าจะได้รับ	ที่มาของ โครงการ	หน่วยงาน รับผิดชอบ หลัก
				๒๕๖๖ (บาท)	๒๕๖๗ (บาท)	๒๕๖๘ (บาท)	๒๕๖๙ (บาท)	๒๕๗๐ (บาท)				
๓๖	โครงการขยายผิวจราจร คสล. และวางท่อระบายน้ำพร้อมบ่อ พัก (ทั้งสองข้าง) (ถนนเฉลิมไว) (ชุมชนหนองบัว)	เพื่อให้การสัญจรไปมาสะดวก ป้องกันการเกิดอุบัติเหตุให้กับ ผู้ใช้ถนนและการระบายน้ำ สะดวกไม่ท่วมขัง	-ฝั่งขวา ขยายผิวจราจร คสล. หน้า ๐.๑๕ เมตร กว้าง ๑.๐๐ - ๑.๕๐ เมตร ยาว ๒๗๒ เมตร (พื้นที่หัก บ่อพักแล้ว ๒๙๐ ตารางเมตร) และวางท่อระบายน้ำ คสล. ขนาด Ø ๐.๖๐ เมตร ยาว ๒๓๘ เมตร พร้อมบ่อ พัก คสล. จำนวน ๓๔ บ่อ -ฝั่งซ้าย ขยายผิวจราจร คสล. หน้า ๐.๑๕ เมตร กว้าง ๑.๐๐ - ๑.๕๐ เมตร ยาว ๒๗๒ เมตร (พื้นที่หัก บ่อพักแล้ว ๒๙๐ ตารางเมตร) และวางท่อระบายน้ำ คสล. ขนาด Ø ๐.๖๐ เมตร ยาว ๒๓๘ เมตร พร้อมบ่อ พัก คสล. จำนวน ๓๔ บ่อ					๒,๐๐๐,๐๐๐	ขยายผิวจราจร คสล. แล้วเสร็จร้อยละ ๑๐๐	ประชาชนได้รับความสะดวก ในการสัญจรไปมาเพิ่มมาก ขึ้น	ชุมชนหนองบัว	กองช่าง



รายละเอียดโครงการพัฒนา  
 ที่นำมาจากแผนพัฒนาหมู่บ้านและแผนพัฒนาชุมชน  
 (พ.ศ. ๒๕๖๖ - ๒๕๗๐)  
 เทศบาลตำบลก้งแอน อำเภอปราสาท จังหวัดสุรินทร์

- ก. ยุทธศาสตร์จังหวัดที่ ๒. การส่งเสริมและพัฒนาศักยภาพการค้า การลงทุน การบริการและเชื่อมโยงเศรษฐกิจชายแดน
- ข. ยุทธศาสตร์การพัฒนาของ อปท.ในเขตจังหวัด ๒. การส่งเสริมและพัฒนาศักยภาพการค้า การลงทุน การบริการ
๑. ยุทธศาสตร์ ด้านโครงสร้างพื้นฐาน

๑.๑ แผนงาน อุตสาหกรรมและการโยธา

ที่	โครงการ	วัตถุประสงค์	เป้าหมาย (ผลผลิตของโครงการ)	งบประมาณ					ตัวชี้วัด (KPI)	ผลที่คาดว่าจะได้รับ	ที่มาของ โครงการ	หน่วยงาน รับผิดชอบ หลัก
				๒๕๖๖ (บาท)	๒๕๖๗ (บาท)	๒๕๖๘ (บาท)	๒๕๖๙ (บาท)	๒๕๗๐ (บาท)				
๓๗	โครงการขยายผิวจราจรรา คสล. และวางท่อระบายน้ำพร้อมบ่อพัก (ทั้ง ๒ ซ้าง) ขอยาอนุญาต เริ่มจากถนน เรียงทองไปทางทิศเหนือจรดขอยาสาครศ (ชุมชนหนองแก้ว)	เพื่อให้การสัญจรไปมาสะดวก ป้องกันการเกิดอุบัติเหตุให้กับผู้ใช้ถนนและการระบายน้ำ สะดวกไม่ท่วมขัง	-ฝั่งทิศตะวันออก ขยายผิวจราจร คสล.หนา ๐.๑๕ เมตร กว้าง ๑.๐๐ เมตร ยาว ๒๑๒ เมตร (พื้นที่ผิวจราจรห้ก บ่อพัก ๑๘๕ ตารางเมตร และวางท่อระบายน้ำ คสล. ขนาด Ø ๐.๖๐ เมตร ยาว ๑๘๕ เมตร พร้อมบ่อพัก คสล. จำนวน ๒๗ บ่อ -ฝั่งตะวันตก ขยายผิวจราจร คสล. หนา ๐.๑๕ เมตร กว้าง ๑.๐๐ เมตร ยาว ๑๐๐ เมตร (พื้นที่ผิวจราจรห้ก บ่อพัก ๘๗ ตารางเมตร) พร้อมบ่อพัก คสล. จำนวน ๑๓ บ่อ					๑,๑๓๐,๐๐๐	ขยายผิวจราจรรา คสล. แล้วเสร็จร้อยละ ๑๐๐	ประชาชนได้รับความสะดวก ในการสัญจรไปมาเพิ่มมากขึ้น	ชุมชนหนองแก้ว	กองช่าง

รายละเอียดโครงการพัฒนา  
 ที่นำมาจากแผนพัฒนาหมู่บ้านและแผนพัฒนาชุมชน  
 (พ.ศ. ๒๕๖๖ - ๒๕๗๐)  
 เทศบาลตำบลก้งแอน อำเภอปราสาท จังหวัดสุรินทร์

- ก. ยุทธศาสตร์จังหวัดที่ ๒. การส่งเสริมและพัฒนาศักยภาพการค้า การลงทุน การบริการและเชื่อมโยงเศรษฐกิจชายแดน  
 ข. ยุทธศาสตร์การพัฒนาของ อปท.ในเขตจังหวัด ๒. การส่งเสริมและพัฒนาศักยภาพการค้า การลงทุน การบริการ  
 ๑. ยุทธศาสตร์ ด้านโครงสร้างพื้นฐาน

๑.๑ แผนงาน อุตสาหกรรมและการโยธา

ที่	โครงการ	วัตถุประสงค์	เป้าหมาย (ผลผลิตของโครงการ)	งบประมาณ					ตัวชี้วัด (KPI)	ผลที่คาดว่าจะได้รับ	ที่มาของ โครงการ	หน่วยงาน รับผิดชอบ หลัก
				๒๕๖๖ (บาท)	๒๕๖๗ (บาท)	๒๕๖๘ (บาท)	๒๕๖๙ (บาท)	๒๕๗๐ (บาท)				
๓๘	โครงการขยายผิวจราจร คสล. และวางท่อระบายน้ำพร้อมบ่อพัก (ทั้งสองข้าง) ถนนประชาอุทิศ เริ่มจากแยกถนนเรียงทองไปทิศตะวันตก (ชุมชนหนองบัว)	เพื่อให้การสัญจรไปมาสะดวก ป้องกันการเกิดอุบัติเหตุให้กับผู้ใช้ถนนและการระบายน้ำ สะดวกไม่ท่วมขัง	- ฝั่งทิศใต้ ขยายผิวจราจร คสล. หน้า ๐.๑๕ เมตร กว้าง ๑.๐๐ เมตร ยาว ๒๔๓.๐๐ เมตร (พื้นที่ผิวจราจร หักบ่อพัก ๒๑๒ ตารางเมตร) พร้อมบ่อพัก คสล. จำนวน ๓๑ บ่อ - ฝั่งทิศเหนือ ขยายผิวจราจร คสล. หน้า ๐.๑๕ เมตร กว้าง ๑.๐๐ เมตร และวางท่อระบายน้ำ คสล. ขนาด Ø ๐.๖๐ เมตร ยาว ๒๑๒ เมตร พร้อมบ่อพัก คสล. จำนวน ๓๑ บ่อ					๑,๗๕๔,๐๐๐	ขยายผิวจราจร คสล. แล้วเสร็จร้อยละ ๑๐๐	ประชาชนได้รับความสะดวก ในการสัญจรไปมาเพิ่มมากขึ้น	ชุมชนหนองบัว	กองช่าง
๓๙	โครงการปรับปรุงหอประชุม โรงเรียนอนุบาลปราสาทศึกษา	เพื่อปรับปรุงหอประชุม ให้สามารถใช้งานได้ดีและเพื่อใช้เป็นสถานที่ในการทำกิจกรรมต่าง ๆ	ปรับปรุงหอประชุม กว้าง ๒๔.๐๐ ม. ยาว ๔๐.๐๐ ม. งานทาสีปูนเก่า สีนํ้าอะคริลิค มีพื้นที่ทาสีไม่น้อยกว่า ๔๐๐ ตารางเมตร งานติดตั้งระบบไฟฟ้าแสงสว่าง					๑๖๑,๕๓๐	ปรับปรุงหอประชุม แล้วเสร็จร้อยละ ๑๐๐	นักเรียนมีสถานที่ในการทำกิจกรรมที่เหมาะสม	ประชาคมระดับตำบล	กองช่าง
รวม	๓๙ โครงการ			-	-	-	๔๐๐,๐๐๐	๔๑,๓๖๘,๖๒๘				

๒. บัญชีโครงการพัฒนาท้องถิ่น

แบบ ผ.๑๒/๑

รายละเอียดโครงการพัฒนา  
ที่นำมาจากแผนพัฒนาหมู่บ้านและแผนพัฒนาชุมชน  
(พ.ศ. ๒๕๖๖ - ๒๕๗๐)  
เทศบาลตำบลแก้งแอน อำเภอบราสาท จังหวัดสุรินทร์

- ก. ยุทธศาสตร์จังหวัดที่ ๒. การส่งเสริมและพัฒนาศักยภาพการค้า การลงทุน การบริการและเชื่อมโยงเศรษฐกิจชายแดน
- ข. ยุทธศาสตร์การพัฒนาของ อปท.ในเขตจังหวัด ๒. การส่งเสริมและพัฒนาศักยภาพการค้า การลงทุน การบริการ
๑. ยุทธศาสตร์ ด้านโครงสร้างพื้นฐาน

๑.๑ แผนงาน การเกษตร

ที่	โครงการ	วัตถุประสงค์	เป้าหมาย (ผลผลิตของโครงการ)	งบประมาณ					ตัวชี้วัด (KPI)	ผลที่คาดว่าจะได้รับ	ที่มาของ โครงการ	หน่วยงาน รับผิดชอบ หลัก
				๒๕๖๖ (บาท)	๒๕๖๗ (บาท)	๒๕๖๘ (บาท)	๒๕๖๙ (บาท)	๒๕๗๐ (บาท)				
๑	โครงการขุดลอกคลองส่งน้ำ	เพื่อให้การไหลเวียนของน้ำ สะดวกและลดปัญหาน้ำท่วม ซึ่ง	ขนาดกว้างเฉลี่ย ๕.๐๐-๖.๐๐ เมตร ยาว ๑,๔๐๐ เมตร ลึกเฉลี่ยจากดินเดิม ๒.๐๐ เมตร หรือมีพื้นที่ปริมาตร ดินขุดไม่น้อยกว่า ๙,๑๐๐ ลูกบาศ์เมตร					๓๔๔,๘๐๐	ขุดลอกคลองส่งน้ำ แล้วเสร็จร้อยละ ๑๐๐	การไหลเวียนของน้ำ สะดวกและลดปัญหาน้ำท่วม ซึ่งได้ดีขึ้น	ชุมชนบุแจก, บ้านสัมพันธ หมู่ที่ ๗	กองช่าง
รวม	๑ โครงการ			-	-	-	-	๓๔๔,๘๐๐				

รายละเอียดโครงการพัฒนา  
แผนพัฒนาท้องถิ่น (พ.ศ. ๒๕๖๖ - ๒๕๗๐)  
สำหรับโครงการที่เกินศักยภาพขององค์กรปกครองส่วนท้องถิ่น ที่ใช้สำหรับการประสานแผนพัฒนาท้องถิ่น  
เทศบาลตำบลก้งแอน อำเภอปราสาท จังหวัดสุรินทร์

- ก. ยุทธศาสตร์จังหวัด
- ข. ยุทธศาสตร์การพัฒนาของอปท.ในเขตจังหวัด
- ๑. ยุทธศาสตร์การพัฒนา

ที่	โครงการ	วัตถุประสงค์	เป้าหมาย (ผลผลิตของโครงการ)	งบประมาณ					ตัวชี้วัด (KPI)	ผลที่คาดว่าจะได้รับ	หน่วยงาน ที่จะขอ ประสาน
				๒๕๖๖ (บาท)	๒๕๖๗ (บาท)	๒๕๖๘ (บาท)	๒๕๖๙ (บาท)	๒๕๗๐ (บาท)			
-	-	-	-	-	-	-	-	-	-	-	
รวม	โครงการ				-	-	-	-			

บัญชีครุภัณฑ์  
 แผนพัฒนาท้องถิ่น (พ.ศ. ๒๕๖๖ - ๒๕๗๐)  
 เทศบาลตำบลก้งแอน อำเภอปราสาท จังหวัดสุรินทร์

ที่	แผนงาน	หมวด	ประเภท	เป้าหมาย (ผลผลิตของครุภัณฑ์)	งบประมาณ					หน่วยงาน รับผิดชอบหลัก
					๒๕๖๖ (บาท)	๒๕๖๗ (บาท)	๒๕๖๘ (บาท)	๒๕๖๙ (บาท)	๒๕๗๐ (บาท)	
๑	แผนงานบริหารงานทั่วไป	ค่าครุภัณฑ์	ครุภัณฑ์งานบ้านงานครัว	เครื่องกรองน้ำดื่มสะอาด จำนวน ๑ เครื่อง (ราคาตามท้องตลาด)	๕๐,๐๐๐					สำนักปลัดเทศบาล
รวม					๕๐,๐๐๐	๐	๐	๐	๐	

บัญชีครุภัณฑ์

แผนพัฒนาท้องถิ่น (พ.ศ. ๒๕๖๖ - ๒๕๗๐)

เทศบาลตำบลกิ่งแอน อำเภอปราสาท จังหวัดสุรินทร์

ที่	แผนงาน	หมวด	ประเภท	เป้าหมาย (ผลผลิตของครุภัณฑ์)	งบประมาณ					หน่วยงาน รับผิดชอบหลัก
					๒๕๖๖ (บาท)	๒๕๖๗ (บาท)	๒๕๖๘ (บาท)	๒๕๖๙ (บาท)	๒๕๗๐ (บาท)	
๑	แผนงานบริหารงานทั่วไป	ค่าครุภัณฑ์	ครุภัณฑ์สำนักงาน	เครื่องปรับอากาศแบบแยกส่วนชนิดแขวน (มีระบบฟอกอากาศ) ขนาด ๓๐,๐๐๐ บีทียู เครื่องละ ๔๗,๒๐๐ บาท (ตามบัญชีราคามาตรฐานครุภัณฑ์กองมาตรฐาน งบประมาณ ๑ สำนักงานงบประมาณ ธันวาคม ๒๕๖๓)			๔๗,๒๐๐			กองคลัง
๒	แผนงานบริหารงานทั่วไป	ค่าครุภัณฑ์	ครุภัณฑ์สำนักงาน	เก้าอี้ทำงาน จำนวน ๓ ตัว มีคุณลักษณะ ดังนี้ ๑.เก้าอี้บุนวม ๒.มีพนักพิง ๓.มีที่พักแขนทั้งสองข้าง ๔.ล้อเลื่อนปรับระดับได้ (จัดหาโดยสืบราคาจากท้องตลาด เนื่องจากไม่มีบัญชี ราคามาตรฐานครุภัณฑ์)	๔,๐๐๐		๘,๐๐๐			กองคลัง

บัญชีครุภัณฑ์

แผนพัฒนาท้องถิ่น (พ.ศ. ๒๕๖๖ - ๒๕๗๐)

เทศบาลตำบลก้งแอน อำเภอปราสาท จังหวัดสุรินทร์

ที่	แผนงาน	หมวด	ประเภท	เป้าหมาย (ผลผลิตของครุภัณฑ์)	งบประมาณ					หน่วยงาน รับผิดชอบหลัก
					๒๕๖๖ (บาท)	๒๕๖๗ (บาท)	๒๕๖๘ (บาท)	๒๕๖๙ (บาท)	๒๕๗๐ (บาท)	
๓	แผนงานบริหารงานทั่วไป	ค่าครุภัณฑ์	ครุภัณฑ์ยานพาหนะและ ขนส่ง	รถจักรยานยนต์ ขนาด ๑๑๐ ซีซี แบบเกียร์อัตโนมัติ จำนวน ๑ คัน			๕๑,๖๐๐			กองคลัง
๔	แผนงานบริหารงานทั่วไป	ค่าครุภัณฑ์	ครุภัณฑ์คอมพิวเตอร์และ อิเล็กทรอนิกส์	เครื่องคอมพิวเตอร์สำหรับงานประมวลผลแบบที่ ๑ จำนวน ๓ เครื่อง  (ตามเกณฑ์ราคากลางและคุณลักษณะพื้นฐาน ครุภัณฑ์คอมพิวเตอร์ ฉบับเดือนพฤษภาคม ๒๕๖๓)			๒๒,๐๐๐	๒๒,๐๐๐	๒๒,๐๐๐	กองคลัง
๕	แผนงานบริหารงานทั่วไป	ค่าครุภัณฑ์	ครุภัณฑ์คอมพิวเตอร์และ อิเล็กทรอนิกส์	เครื่องพิมพ์ Multifunction เลเซอร์หรือ LED ขาวดำ จำนวน ๒ เครื่อง  (ตามเกณฑ์ราคากลางและคุณลักษณะพื้นฐาน ครุภัณฑ์คอมพิวเตอร์ ฉบับเดือนพฤษภาคม ๒๕๖๓)				๑๐,๐๐๐	๑๐,๐๐๐	กองคลัง

บัญชีครุภัณฑ์  
 แผนพัฒนาท้องถิ่น (พ.ศ. ๒๕๖๖ - ๒๕๗๐)  
 เทศบาลตำบลก้งแอน อำเภอบรบือ จังหวัดสุรินทร์

ที่	แผนงาน	หมวด	ประเภท	เป้าหมาย (ผลผลิตของครุภัณฑ์)	งบประมาณ					หน่วยงาน รับผิดชอบหลัก
					๒๕๖๖ (บาท)	๒๕๖๗ (บาท)	๒๕๖๘ (บาท)	๒๕๖๙ (บาท)	๒๕๗๐ (บาท)	
๖	แผนงานบริหารงานทั่วไป	ค่าครุภัณฑ์	ครุภัณฑ์คอมพิวเตอร์และ อิเล็กทรอนิกส์	เครื่องสำรองไฟ ขนาด ๘๐๐ VA จำนวน ๓ เครื่อง  (ตามเกณฑ์ราคากลางและคุณลักษณะพื้นฐาน ครุภัณฑ์คอมพิวเตอร์ ฉบับเดือนพฤษภาคม ๒๕๖๓)			๒,๕๐๐	๒,๕๐๐	๒,๕๐๐	กองคลัง
๗	แผนงานบริหารงานทั่วไป	ค่าครุภัณฑ์	ครุภัณฑ์คอมพิวเตอร์และ อิเล็กทรอนิกส์	เครื่องพิมพ์ Multifunction เลขอร์หรือ LED สี จำนวน ๑ เครื่อง  (ตามเกณฑ์ราคากลางและคุณลักษณะพื้นฐาน ครุภัณฑ์คอมพิวเตอร์ ฉบับเดือนพฤษภาคม ๒๕๖๓)			๑๕,๐๐๐			กองคลัง
๘	แผนงานบริหารงานทั่วไป	ค่าครุภัณฑ์	ครุภัณฑ์สำนักงาน	ตู้วางเล็อง จำนวน ๒ หลัง  (จัดหาโดยสืบราคาจากท้องตลาด เนื่องจากไม่มี บัญชีราคามาตรฐานครุภัณฑ์)	๕๐,๐๐๐					กองคลัง
รวม					๕๕,๐๐๐	๐	๑๗,๕๐๐	๓๔,๕๐๐	๓๔,๕๐๐	



บัญชีครุภัณฑ์

แผนพัฒนาท้องถิ่น (พ.ศ. ๒๕๖๖ - ๒๕๗๐)

เทศบาลตำบลก้งแอน อำเภอปราสาท จังหวัดสุรินทร์

ที่	แผนงาน	หมวด	ประเภท	เป้าหมาย (ผลผลิตของครุภัณฑ์)	งบประมาณ					หน่วยงาน รับผิดชอบหลัก				
					๒๕๖๖ (บาท)	๒๕๖๗ (บาท)	๒๕๖๘ (บาท)	๒๕๖๙ (บาท)	๒๕๗๐ (บาท)					
๑	แผนงานการศึกษา	ค่าครุภัณฑ์	ครุภัณฑ์สำนักงาน	เครื่องถ่ายเอกสารระบบดิจิทัลชนิด (ขาว-ดำ)	๑๐๕,๐๐๐					กองการศึกษา				
๒	แผนงานการศึกษา	ค่าครุภัณฑ์	ครุภัณฑ์สนาม	เครื่องเล่นสนามเด็กเล่น ๑.กระดานลื่นพร้อมอุโมงค์ ๓ ชุด ๒.กระดานลื่นพร้อมชิงช้า ๓ ชุด ๓.บ้านหลังใหญ่ ๑ หลัง ๔.ม้าโยก ๔ ตัว ๕.ชุดบ่อปูนวม ๔ ตัว ๖.ชุดป็นป้ายสไลเดอร์ ๗.บล็อกทราย ๑๖ ที่นั่ง			๔๕,๐๐๐	๓๐,๐๐๐	๓๐,๐๐๐	๑๒,๐๐๐	๒๐,๐๐๐	๑๒๐,๐๐๐	๓๐,๐๐๐	กองการศึกษา
๓	แผนงานการศึกษา	ค่าครุภัณฑ์	ครุภัณฑ์ยานพาหนะ และขนส่ง	รถจักรยานยนต์			๔๐,๘๐๐						กองการศึกษา	
๔	แผนงานการศึกษา	ค่าครุภัณฑ์	ครุภัณฑ์งานบ้านงานครัว	เครื่องตัดหญ้าแบบข้อแข็ง	๑๙,๒๐๐		๙,๖๐๐						กองการศึกษา	

บัญชีครุภัณฑ์

แผนพัฒนาท้องถิ่น (พ.ศ. ๒๕๖๖ - ๒๕๗๐)

เทศบาลตำบลกิ่งแอน อำเภอปราสาท จังหวัดสุรินทร์

ที่	แผนงาน	หมวด	ประเภท	เป้าหมาย (ผลผลิตของครุภัณฑ์)	งบประมาณ					หน่วยงาน รับผิดชอบหลัก
					๒๕๖๖ (บาท)	๒๕๖๗ (บาท)	๒๕๖๘ (บาท)	๒๕๖๙ (บาท)	๒๕๗๐ (บาท)	
๕	แผนงานการศึกษา	ค่าครุภัณฑ์	ครุภัณฑ์การศึกษา	ห้องเรียนอัจฉริยะ ประกอบด้วย ๑.จอ Interactive Multimedia Display ขนาดหน้าไม่น้อยกว่า ๗๕ นิ้ว ๒.STAND จอ Interactive Multimedia Display ๓.เครื่องสำรองไฟขนาด ๘๐๐ VA ๔.เครื่องฉายภาพ ๓ มิติ (แบบมี Wifi) ๕.ชุดเครื่องเสียง (พร้อมงานติดตั้งระบบภาพ เสียง และไฟฟ้า) ๖.ไมโครโฟนแบบมีสาย ๗.ลำโพงติดผนังแบบสองทางขนาด ๑๐ นิ้ว ๘.โต๊ะครูผู้สอนเนกประสงค์ ๙.เก้าอี้ (สำหรับครู) ๑๐.โปรเจคเตอร์ XGA ขนาดไม่น้อยกว่า ๔,๐๐๐ Ansi Lumens ๑๑.ขาแขวนโปรเจคเตอร์	๔๐๗,๐๐๐					กองการศึกษา

บัญชีครุภัณฑ์  
 แผนพัฒนาท้องถิ่น (พ.ศ. ๒๕๖๖ - ๒๕๗๐)  
 เทศบาลตำบลก้งแอน อำเภอลำปาง จังหวัดสุรินทร์

ที่	แผนงาน	หมวด	ประเภท	เป้าหมาย (ผลผลิตของครุภัณฑ์)	งบประมาณ					หน่วยงาน รับผิดชอบหลัก
					๒๕๖๖ (บาท)	๒๕๖๗ (บาท)	๒๕๖๘ (บาท)	๒๕๖๙ (บาท)	๒๕๗๐ (บาท)	
				๑๒.จอรับภาพมอเตอร์ไฟฟ้าขนาดเส้นทแยงมุม ๑๒๐ นิ้ว ๑๓.รีโมทควบคุมการทำงานของจอ ๑๔.สาย HDMI ขนาดยาวไม่น้อยกว่า ๕ เมตร ๑๕.สาย VGA ขนาดยาวไม่น้อยกว่า ๕ เมตร ๑๖.สาย USB ขนาดยาวไม่น้อยกว่า ๑๐ เมตร						
รวม					๕๓๑,๒๐๐	๐	๓๓๗,๔๐๐	๐	๐	

บัญชีครุภัณฑ์

แผนพัฒนาท้องถิ่น (พ.ศ. ๒๕๖๖ - ๒๕๗๐)

เทศบาลตำบลก้งแอน อำเภอปราสาท จังหวัดสุรินทร์

ที่	แผนงาน	หมวด	ประเภท	เป้าหมาย (ผลผลิตของครุภัณฑ์)	งบประมาณ					หน่วยงาน รับผิดชอบหลัก
					๒๕๖๖ (บาท)	๒๕๖๗ (บาท)	๒๕๖๘ (บาท)	๒๕๖๙ (บาท)	๒๕๗๐ (บาท)	
๑	แผนงานสาธารณสุข	ค่าครุภัณฑ์	ครุภัณฑ์การเกษตร	เครื่องพ่นหมอกควัน	๕๙,๐๐๐	๕๙,๐๐๐	๕๙,๐๐๐	๕๙,๐๐๐	๕๙,๐๐๐	กองการสาธารณสุขและสิ่งแวดล้อม
๒	แผนงานสาธารณสุข	ค่าครุภัณฑ์	ครุภัณฑ์งานบ้านงานครัว	เครื่องตัดหญ้าแบบข้อแข็ง	๑๙,๐๐๐	๑๙,๐๐๐	๑๙,๐๐๐	๑๙,๐๐๐	๑๙,๐๐๐	กองการสาธารณสุขและสิ่งแวดล้อม
๓	แผนงานสาธารณสุข	ค่าครุภัณฑ์	ครุภัณฑ์ยานพาหนะและขนส่ง	รถบรรทุก (ดีเซล) ขนาด ๔ ตัน ๖ ล้อ ปริมาณกระบอกลูกสูบไม่ต่ำกว่า ๔,๐๐๐ ซีซี หรือกำลังเครื่องยนต์สูงสุด ไม่ต่ำกว่า ๑๐๕ กิโลวัตต์	๑,๓๗๕,๐๐๐		๑,๓๗๕,๐๐๐		๑,๓๗๕,๐๐๐	กองการสาธารณสุขและสิ่งแวดล้อม
๔	แผนงานสาธารณสุข	ค่าครุภัณฑ์	ครุภัณฑ์การเกษตร	เครื่องสูบน้ำแบบหอยโข่ง เครื่องยนต์เบนซิน สูบน้ำได้ ๑,๐๐๐ ลิตรต่อนาที ขนาด ๗ แรงม้า	๑๗,๘๐๐		๑๗,๘๐๐		๑๗,๘๐๐	กองการสาธารณสุขและสิ่งแวดล้อม
๕	แผนงานสาธารณสุข	ค่าครุภัณฑ์	ครุภัณฑ์การเกษตร	เลื่อยยนต์ ขนาด ๑๒ นิ้ว	๑๕,๐๐๐		๑๕,๐๐๐		๑๕,๐๐๐	กองการสาธารณสุขและสิ่งแวดล้อม

บัญชีครุภัณฑ์

แผนพัฒนาท้องถิ่น (พ.ศ. ๒๕๖๖ - ๒๕๗๐)

เทศบาลตำบลก้งแอน อำเภอปราสาท จังหวัดสุรินทร์

ที่	แผนงาน	หมวด	ประเภท	เป้าหมาย (ผลผลิตของครุภัณฑ์)	งบประมาณ					หน่วยงาน รับผิดชอบหลัก
					๒๕๖๖ (บาท)	๒๕๖๗ (บาท)	๒๕๖๘ (บาท)	๒๕๖๙ (บาท)	๒๕๗๐ (บาท)	
๖	แผนงานสาธารณสุข	ค่าครุภัณฑ์	ครุภัณฑ์ไฟฟ้าและวิทยุ	ชุดเครื่องเสียงเคลื่อนที่แบบล้อลาก ขนาด ๑๕ นิ้ว	๑๐,๐๐๐		๑๐,๐๐๐		๑๐,๐๐๐	กองการสาธารณสุขและสิ่งแวดล้อม
๗	แผนงานสาธารณสุข	ค่าครุภัณฑ์	ครุภัณฑ์ก่อสร้าง	รถตัดหญ้าชุดหลัง	๓,๐๐๐,๐๐๐		๓,๐๐๐,๐๐๐		๓,๐๐๐,๐๐๐	กองการสาธารณสุขและสิ่งแวดล้อม
๘	แผนงานสาธารณสุข	ค่าครุภัณฑ์	ครุภัณฑ์สำนักงาน	ตู้บอร์ดประชาสัมพันธ์ในอาคาร	๕๐,๐๐๐		๕๐,๐๐๐		๕๐,๐๐๐	กองการสาธารณสุขและสิ่งแวดล้อม
๙	แผนงานสาธารณสุข	ค่าครุภัณฑ์	ครุภัณฑ์ยานพาหนะและขนส่ง	รถบรรทุกขยะแบบอัดท้าย	๒,๔๐๐,๐๐๐		๒,๔๐๐,๐๐๐		๒,๔๐๐,๐๐๐	กองการสาธารณสุขและสิ่งแวดล้อม
๑๐	แผนงานสาธารณสุข	ค่าครุภัณฑ์	ครุภัณฑ์โรงงาน	ปั๊มแช่ไคไว	๑๐,๐๐๐		๑๐,๐๐๐		๑๐,๐๐๐	กองการสาธารณสุขและสิ่งแวดล้อม
รวม					๖,๙๕๕,๘๐๐	๗๘,๐๐๐	๖,๙๕๕,๘๐๐	๗๘,๐๐๐	๖,๙๕๕,๘๐๐	

บัญชีครุภัณฑ์

แผนพัฒนาท้องถิ่น (พ.ศ. ๒๕๖๖ - ๒๕๗๐)

เทศบาลตำบลก้งแอน อำเภอลำปาง จังหวัดสุรินทร์

ที่	แผนงาน	หมวด	ประเภท	เป้าหมาย (ผลผลิตของครุภัณฑ์)	งบประมาณ					หน่วยงาน รับผิดชอบหลัก
					๒๕๖๖ (บาท)	๒๕๖๗ (บาท)	๒๕๖๘ (บาท)	๒๕๖๙ (บาท)	๒๕๗๐ (บาท)	
๑	แผนงานเคหะและชุมชน	ค่าครุภัณฑ์	ครุภัณฑ์คอมพิวเตอร์และ อิเล็กทรอนิกส์	เครื่องสำรองไฟ		๓,๐๐๐	๓,๐๐๐	๓,๐๐๐	๓,๐๐๐	กองช่าง
๒	แผนงานเคหะและชุมชน	ค่าครุภัณฑ์	ครุภัณฑ์งานบ้านงานครัว	เครื่องตัดหญ้าแบบข้อแข็ง				๙,๖๐๐	๙,๖๐๐	กองช่าง
๓	แผนงานเคหะและชุมชน	ค่าครุภัณฑ์	ครุภัณฑ์การเกษตร	เครื่องย่อยกิ่งไม้ขนาด ๓ นิ้ว จำนวน ๑ เครื่อง		๒๕๐,๐๐๐				กองช่าง
๔	แผนงานเคหะและชุมชน	ค่าครุภัณฑ์	ครุภัณฑ์สำนักงาน	ตู้เหล็กเก็บเอกสาร แบบ ๒ บาน		๑๑,๘๐๐				กองช่าง
๕	แผนงานเคหะและชุมชน	ค่าครุภัณฑ์	ครุภัณฑ์สำนักงาน	เต็นท์ (จำนวนปีละ ๔ หลัง)	๑๐๐,๐๐๐	๑๐๐,๐๐๐	๑๐๐,๐๐๐	๑๐๐,๐๐๐	๑๐๐,๐๐๐	กองช่าง
๖	แผนงานเคหะและชุมชน	ค่าครุภัณฑ์	ครุภัณฑ์สำนักงาน	ผ้าใบคลุมเต็นท์ (จำนวนปีละ ๔ หลัง)	๖๐,๐๐๐	๖๐,๐๐๐	๖๐,๐๐๐	๖๐,๐๐๐	๖๐,๐๐๐	กองช่าง

บัญชีครุภัณฑ์

แผนพัฒนาท้องถิ่น (พ.ศ. ๒๕๖๖ - ๒๕๗๐)

เทศบาลตำบลก้งแอน อำเภอปราสาท จังหวัดสุรินทร์

ที่	แผนงาน	หมวด	ประเภท	เป้าหมาย (ผลผลิตของครุภัณฑ์)	งบประมาณ					หน่วยงาน รับผิดชอบหลัก
					๒๕๖๖ (บาท)	๒๕๖๗ (บาท)	๒๕๖๘ (บาท)	๒๕๖๙ (บาท)	๒๕๗๐ (บาท)	
๗	แผนงานเคหะและชุมชน	ค่าครุภัณฑ์	ครุภัณฑ์คอมพิวเตอร์และ อิเล็กทรอนิกส์	เครื่องปริ้นเตอร์ (จำนวนปีละ ๑ เครื่อง)		๕,๕๐๐	๕,๕๐๐	๕,๕๐๐		กองช่าง
๘	แผนงานเคหะและชุมชน	ค่าครุภัณฑ์	ครุภัณฑ์คอมพิวเตอร์และ อิเล็กทรอนิกส์	เครื่องคอมพิวเตอร์สำนักงาน (PC) (จำนวนปีละ ๑ เครื่อง)		๒๓,๐๐๐	๒๓,๐๐๐	๒๓,๐๐๐	๒๓,๐๐๐	กองช่าง
รวม					๑๖๐,๐๐๐	๔๕๓,๓๐๐	๑๙๑,๕๐๐	๒๐๑,๑๐๐	๑๙๕,๖๐๐	

บัญชีครุภัณฑ์  
 แผนพัฒนาท้องถิ่น (พ.ศ. ๒๕๖๖ - ๒๕๗๐)  
 เทศบาลตำบลก้งแอน อำเภอปราสาท จังหวัดสุรินทร์

ที่	แผนงาน	หมวด	ประเภท	เป้าหมาย (ผลผลิตของครุภัณฑ์)	งบประมาณ					หน่วยงาน รับผิดชอบหลัก
					๒๕๖๖ (บาท)	๒๕๖๗ (บาท)	๒๕๖๘ (บาท)	๒๕๖๙ (บาท)	๒๕๗๐ (บาท)	
๑	อุตสาหกรรมและการโยธา	ค่าครุภัณฑ์	ครุภัณฑ์โรงงาน	สว่านไฟฟ้า ขนาด ๒ หุน (จำนวนปีละ ๑ เครื่อง)			๑,๗๐๐	๑,๗๐๐	๑,๗๐๐	กองช่าง
๒	อุตสาหกรรมและการโยธา	ค่าครุภัณฑ์	ครุภัณฑ์โรงงาน	หินเจียร ขนาด ๔ นิ้ว (จำนวนปีละ ๑ เครื่อง)			๒,๕๐๐	๒,๕๐๐	๒,๕๐๐	กองช่าง
๓	อุตสาหกรรมและการโยธา	ค่าครุภัณฑ์	ครุภัณฑ์สำรวจ	ล้อวัดระยะ (จำนวนปีละ ๑ เครื่อง)			๑๒,๕๐๐	๑๒,๕๐๐	๑๒,๕๐๐	กองช่าง
๔	อุตสาหกรรมและการโยธา	ค่าครุภัณฑ์	ครุภัณฑ์ยานพาหนะและ ขนส่ง	รถบรรทุกน้ำขนาดบรรจุ ๕,๐๐๐ ลิตร จำนวน ๑ คัน			๓,๐๐๐,๐๐๐			กองช่าง
๕	อุตสาหกรรมและการโยธา	ค่าครุภัณฑ์	ครุภัณฑ์ยานพาหนะและ ขนส่ง	รถบรรทุก ๖ ล้อ ขนาด ๕ ลูกบาศระเมตร ๒๑๐ แรงม้า จำนวน ๑ คัน		๑,๙๘๐,๐๐๐				กองช่าง



บัญชีครุภัณฑ์  
 แผนพัฒนาท้องถิ่น (พ.ศ. ๒๕๖๖ - ๒๕๗๐)  
 เทศบาลตำบลก้งแอน อำเภอบรบือ จังหวัดสุรินทร์

ที่	แผนงาน	หมวด	ประเภท	เป้าหมาย (ผลผลิตของครุภัณฑ์)	งบประมาณ					หน่วยงาน รับผิดชอบหลัก
					๒๕๖๖ (บาท)	๒๕๖๗ (บาท)	๒๕๖๘ (บาท)	๒๕๖๙ (บาท)	๒๕๗๐ (บาท)	
๖	อุตสาหกรรมและการโยธา	ค่าครุภัณฑ์	ครุภัณฑ์ก่อสร้าง	รถชุดไฮดรอลิกตีนตะขาบ จำนวน ๑ คัน			๔,๐๐๐,๐๐๐			กองช่าง
๗	อุตสาหกรรมและการโยธา	ค่าครุภัณฑ์	ครุภัณฑ์ก่อสร้าง	เครื่องตัดคอนกรีต ขนาด ๑๘ นิ้ว	๒๗,๙๐๐					กองช่าง
๘	อุตสาหกรรมและการโยธา	ค่าครุภัณฑ์	ครุภัณฑ์โรงงาน	หินเจียร ขนาด ๗ นิ้ว จำนวน ๑ เครื่อง	๖,๓๐๐					กองช่าง
๙	อุตสาหกรรมและการโยธา	ค่าครุภัณฑ์	ครุภัณฑ์โรงงาน	เครื่องตัดเหล็ก ขนาด ๑๔ นิ้ว จำนวน ๑ เครื่อง		๑๕,๐๐๐				กองช่าง
๑๐	อุตสาหกรรมและการโยธา	ค่าครุภัณฑ์	ครุภัณฑ์โรงงาน	เครื่องเจาะคอนกรีต จำนวน ๑ เครื่อง					๒๗,๐๐๐	กองช่าง

บัญชีครุภัณฑ์

แผนพัฒนาท้องถิ่น (พ.ศ. ๒๕๖๖ - ๒๕๗๐)

เทศบาลตำบลก้งแอน อำเภอลำปาง จังหวัดสุรินทร์

ที่	แผนงาน	หมวด	ประเภท	เป้าหมาย (ผลผลิตของครุภัณฑ์)	งบประมาณ					หน่วยงาน รับผิดชอบหลัก
					๒๕๖๖ (บาท)	๒๕๖๗ (บาท)	๒๕๖๘ (บาท)	๒๕๖๙ (บาท)	๒๕๗๐ (บาท)	
๑๑	อุตสาหกรรมและการโยธา	ค่าครุภัณฑ์	ครุภัณฑ์โรงงาน	ส่วนไฟฟ้าไร้สาย ๙๕v จำนวน ๑ เครื่อง	๒,๕๐๐					กองช่าง
๑๒	อุตสาหกรรมและการโยธา	ค่าครุภัณฑ์	ครุภัณฑ์โรงงาน	ส่วนไฟฟ้าแบบกระแทก จำนวน ๑ เครื่อง			๓,๕๐๐			กองช่าง
รวม					๓๖,๗๐๐	๑,๙๙๕,๐๐๐	๗,๐๒๐,๒๐๐	๑๖,๗๐๐	๔๓,๗๐๐	

บัญชีครุภัณฑ์  
 แผนพัฒนาท้องถิ่น (พ.ศ. ๒๕๖๖ - ๒๕๗๐)  
 เทศบาลตำบลก้งแอน อำเภอลำปาง จังหวัดสุรินทร์

ที่	แผนงาน	หมวด	ประเภท	เป้าหมาย (ผลผลิตของครุภัณฑ์)	งบประมาณ					หน่วยงาน รับผิดชอบหลัก
					๒๕๖๖ (บาท)	๒๕๖๗ (บาท)	๒๕๖๘ (บาท)	๒๕๖๙ (บาท)	๒๕๗๐ (บาท)	
๑	การพาณิชย์	ค่าครุภัณฑ์	ครุภัณฑ์อื่น	ประตุน้ำขนาด ๔ นิ้วและขนาด ๖ นิ้ว	๓๕,๐๐๐	๓๕,๐๐๐	๓๕,๐๐๐	๓๕,๐๐๐	๓๕,๐๐๐	กองการประปา
๒	การพาณิชย์	ค่าครุภัณฑ์	ครุภัณฑ์สำนักงาน	ตู้เหล็กเก็บเอกสาร ๒ ชุด		๑๐,๐๐๐	๑๐,๐๐๐	๑๐,๐๐๐		กองการประปา
๓	การพาณิชย์	ค่าครุภัณฑ์	ครุภัณฑ์การเกษตร	เครื่องตัดหญ้า	๙,๕๐๐		๙,๕๐๐	๙,๕๐๐		กองการประปา
๔	การพาณิชย์	ค่าครุภัณฑ์	ครุภัณฑ์ก่อสร้าง	เครื่องสกัดคอนกรีต	๓๕,๐๐๐		๓๕,๐๐๐			กองการประปา
๕	การพาณิชย์	ค่าครุภัณฑ์	ครุภัณฑ์วิทยาศาสตร์และ การแพทย์	เครื่องตรวจสอบคุณภาพน้ำ ๑ ชุด			๓๒,๐๐๐			กองการประปา
๖	การพาณิชย์	ค่าครุภัณฑ์	ครุภัณฑ์ยานพาหนะและ ขนส่ง	รถบรรทุกดีเซล (แบบ CAP) จำนวน ๑ คัน		๘๐๐,๐๐๐				กองการประปา

บัญชีครุภัณฑ์  
 แผนพัฒนาท้องถิ่น (พ.ศ. ๒๕๖๖ - ๒๕๗๐)  
 เทศบาลตำบลก้งแอน อำเภอปราสาท จังหวัดสุรินทร์

ที่	แผนงาน	หมวด	ประเภท	เป้าหมาย (ผลผลิตของครุภัณฑ์)	งบประมาณ					หน่วยงาน รับผิดชอบหลัก
					๒๕๖๖ (บาท)	๒๕๖๗ (บาท)	๒๕๖๘ (บาท)	๒๕๖๙ (บาท)	๒๕๗๐ (บาท)	
๗	การพาณิชย์	ค่าครุภัณฑ์	ครุภัณฑ์โรงงาน	มอเตอร์ไฟฟ้า ขนาด ๑๕ แรง และขนาด ๓๐ แรง	๗๕,๐๐๐	๗๕,๐๐๐	๗๕,๐๐๐	๗๕,๐๐๐	๗๕,๐๐๐	กองการประปา
๘	การพาณิชย์	ค่าครุภัณฑ์	ครุภัณฑ์โรงงาน	เช็ควาล์ว (กันกลับ) ขนาด ๖ นิ้ว และขนาด ๘ นิ้ว	๔๕,๐๐๐	๔๕,๐๐๐	๔๕,๐๐๐	๔๕,๐๐๐	๔๕,๐๐๐	กองการประปา
๙	การพาณิชย์	ค่าครุภัณฑ์	ครุภัณฑ์โรงงาน	แอร์วาล์ว ขนาด ๒ นิ้ว จำนวน ๕ ตัว	๑๐๐,๐๐๐	๑๐๐,๐๐๐	๑๐๐,๐๐๐	๑๐๐,๐๐๐	๑๐๐,๐๐๐	กองการประปา
๑๐	การพาณิชย์	ค่าครุภัณฑ์	ครุภัณฑ์โรงงาน	อุปกรณ์ข้อต่อ ช้องเหล็กขนาด ๔ นิ้ว ขนาด ๖ นิ้ว	๑๐๐,๐๐๐	๑๐๐,๐๐๐	๑๐๐,๐๐๐	๑๐๐,๐๐๐	๑๐๐,๐๐๐	กองการประปา
รวม					๓๙๙,๕๐๐	๑,๑๖๕,๐๐๐	๔๔๑,๕๐๐	๓๗๔,๕๐๐	๓๕๕,๐๐๐	

## ส่วนที่ ๔

### การติดตามและประเมินผล

เนื่องด้วยการติดตามและประเมินผลโครงการเป็นหน้าที่ที่สำคัญอย่างหนึ่งในการดำเนินงานพัฒนาองค์กรปกครองส่วนท้องถิ่น ดังนั้นองค์กรปกครองส่วนท้องถิ่นจึงจำเป็นต้องมีองค์กรที่ทำหน้าที่ติดตามและประเมินผลการพัฒนา

สำหรับการติดตามและประเมินผลแผนพัฒนาขององค์กรปกครองส่วนท้องถิ่นนั้น ระเบียบกระทรวงมหาดไทยว่าด้วยการจัดทำแผนพัฒนาขององค์กรปกครองส่วนท้องถิ่น พ.ศ. ๒๕๔๘ แก้ไขเพิ่มเติม (ฉบับที่ ๒) พ.ศ. ๒๕๕๙ และ (ฉบับที่ ๓) พ.ศ. ๒๕๖๑ หมวด ๖ ข้อ ๒๘ ได้กำหนดองค์ประกอบของคณะกรรมการติดตามและประเมินผลแผนพัฒนาท้องถิ่น ประกอบด้วย

๑. สมาชิกสภาท้องถิ่นที่สภาท้องถิ่นคัดเลือกจำนวนสามคน
๒. ผู้แทนประชาคมท้องถิ่นที่ประชาคมท้องถิ่นคัดเลือกจำนวนสองคน
๓. ผู้แทนหน่วยงานที่เกี่ยวข้องที่ผู้บริหารท้องถิ่นคัดเลือกจำนวนสองคน
๔. หัวหน้าส่วนการบริหารที่คัดเลือกกันเองจำนวนสองคน
๕. ผู้ทรงคุณวุฒิที่ผู้บริหารท้องถิ่นคัดเลือกจำนวนสองคน

คณะกรรมการฯ ประกอบจากหลายฝ่ายด้วยกัน ทั้งองค์กรปกครองส่วนท้องถิ่น ประชาคม หน่วยงานที่เกี่ยวข้อง ผู้แทนฝ่ายบริหาร รวมทั้งผู้ทรงคุณวุฒิ ที่สภาท้องถิ่นคัดเลือก ซึ่งการที่คณะกรรมการมาจากหน่วยงานหลายฝ่ายนี้ จะทำให้การติดตามและประเมินผลเป็นไปอย่างมีประสิทธิภาพและผลของการประเมินสามารถวัดผลบรรลุและวัดความสำเร็จของโครงการเพื่อนำไปใช้ในการแก้ไขหรือปรับปรุงการปฏิบัติงานของโครงการได้อย่างแท้จริง

#### กรอบและแนวทางในการติดตามประเมินผล

ระเบียบกระทรวงมหาดไทยว่าด้วยการจัดทำแผนพัฒนาขององค์กรปกครองส่วนท้องถิ่น พ.ศ. ๒๕๔๘ แก้ไขเพิ่มเติม (ฉบับที่ ๒) พ.ศ. ๒๕๕๙ และ (ฉบับที่ ๓) พ.ศ. ๒๕๖๑

ข้อ ๒๙ ได้กำหนดอำนาจหน้าที่ของคณะกรรมการติดตามและประเมินผลแผนพัฒนาขององค์กรปกครองส่วนท้องถิ่นไว้ ดังนี้

๑. กำหนดแนวทาง วิธีการในการติดตามและประเมินผลแผนพัฒนาท้องถิ่น
๒. ดำเนินการติดตามและประเมินผลแผนพัฒนาท้องถิ่น
๓. รายงานผลและเสนอความเห็นซึ่งได้จากการติดตามและประเมินผลแผนพัฒนาท้องถิ่นต่อ

ผู้บริหารท้องถิ่น เพื่อให้ผู้บริหารท้องถิ่นเสนอต่อสภาท้องถิ่น และคณะกรรมการพัฒนาท้องถิ่น พร้อมทั้งประกาศผลการติดตามและประเมินผลแผนพัฒนาท้องถิ่นให้ประชาชนในท้องถิ่นทราบในที่เปิดเผยภายในสิบห้าวัน นับแต่วันรายงานผลและเสนอความเห็นดังกล่าวและต้องปิดประกาศไว้เป็นระยะเวลาไม่น้อยกว่าสามสิบวันโดยอย่างน้อยปีละหนึ่งครั้งภายในเดือนธันวาคมของทุกปี

๔. แต่งตั้งคณะกรรมการหรือคณะทำงานเพื่อช่วยปฏิบัติตามที่เห็นสมควร

ข้อ ๓๐ องค์กรปกครองส่วนท้องถิ่นอาจมอบให้หน่วยงานหรือบุคคลภายนอกดำเนินการหรือร่วมดำเนินการติดตามและประเมินผลแผนพัฒนาท้องถิ่นได้ โดยมีขั้นตอนดำเนินการ ดังนี้

(๑) คณะกรรมการติดตามและประเมินผลแผนพัฒนาท้องถิ่นจัดทำร่างข้อกำหนด ขอบข่าย และรายละเอียดของงานที่จะมอบหมายให้หน่วยงานหรือบุคคลภายนอกดำเนินการเพื่อเสนอผู้บริหารท้องถิ่น

(๒) ผู้บริหารท้องถิ่นพิจารณาอนุมัติข้อกำหนด ขอบข่ายและรายละเอียดของงาน

(๓) หน่วยงานหรือบุคคลภายนอกดำเนินการหรือร่วมดำเนินการติดตามประเมินผล

(๔) ให้หน่วยงานหรือบุคคลภายนอกที่ดำเนินการหรือดำเนินการติดตามและประเมินผล รายงานผลการดำเนินการซึ่งได้จากการติดตามและประเมินผลต่อคณะกรรมการติดตามและประเมินผล เพื่อประเมินผลการรายงานผลเสนอความเห็นต่อผู้บริหารท้องถิ่น

(๕) ผู้บริหารท้องถิ่นเสนอผลการติดตามและประเมินผลต่อสภาท้องถิ่นและคณะกรรมการพัฒนาท้องถิ่น พร้อมทั้งประกาศผลการติดตามและประเมินผลแผนพัฒนาท้องถิ่นให้ประชาชนในท้องถิ่นทราบในที่เปิดเผยภายในสิบห้าวัน นับแต่วันที่ผู้บริหารท้องถิ่นเสนอผลการติดตามและประเมินผลดังกล่าว และต้องปิดประกาศไว้เป็นระยะเวลาไม่น้อยกว่าสามสิบวันโดยอย่างน้อยปีละหนึ่งครั้งภายในเดือนธันวาคมของทุกปี

ข้อ ๓๑ เพื่อประโยชน์ของประชาชนโดยส่วนรวมและเพื่อให้การบริหารงานขององค์กรปกครองส่วนท้องถิ่นสอดคล้องกับแนวนโยบายของรัฐบาล กระทรวงมหาดไทยอาจจัดให้มีการติดตามและประเมินผลการดำเนินงานตามแผนพัฒนาท้องถิ่นขององค์กรปกครองส่วนท้องถิ่นได้ตามความเหมาะสม

## ๑. การติดตามและประเมินผลยุทธศาสตร์

จุดมุ่งหมายสำคัญของการประเมินผลแผนยุทธศาสตร์นั้น คือ การประเมินว่ามี การนำแผนยุทธศาสตร์ไปปฏิบัติอย่างแท้จริงเพียงใด และได้ผลเป็นอย่างไรเพื่อที่จะสามารถวัดความสัมฤทธิ์ผลของแผนยุทธศาสตร์ได้ ในขณะที่เดียวกันก็สามารถเก็บรวบรวมข้อมูลเพื่อใช้เป็นสมมุติฐานในการจัดทำแผนยุทธศาสตร์ฉบับต่อไปได้ ดังนั้นการที่จะประเมินผลแผนยุทธศาสตร์การพัฒนาในภาพรวมได้ จำเป็นต้องประเมินผลการปฏิบัติในแต่ละแนวทางการพัฒนา ก่อน เพื่อนำไปสู่การวัดความสำเร็จของยุทธศาสตร์ ซึ่งจะแสดงให้เห็นได้ว่าการพัฒนาเป็นไปในแนวทางใด บรรลุวัตถุประสงค์ของการพัฒนาที่ยั่งยืนและตอบสนองต่อวิสัยทัศน์หรือไม่ ดังนั้นในขั้นต้นองค์กรปกครองส่วนท้องถิ่นจึงต้องติดตามประเมินผลแผนพัฒนาท้องถิ่นให้ได้ข้อมูล ข้อเท็จจริง อันจะนำมาสู่บทสรุปที่ไม่บิดเบือนจากผลการปฏิบัติจริงที่เกิดขึ้น

ในการจัดทำแผนพัฒนาท้องถิ่นนั้น จะต้องมีการติดตามและประเมินผลแผนพัฒนา โดยจะต้องติดตามและประเมินยุทธศาสตร์ ตามระเบียบกระทรวงมหาดไทยว่าด้วยการจัดทำแผนขององค์กรปกครองส่วนท้องถิ่น พ.ศ. ๒๕๔๘ แก้ไขเพิ่มเติม (ฉบับที่ ๒) พ.ศ. ๒๕๕๙ และ (ฉบับที่ ๓) พ.ศ. ๒๕๖๑ หมวด ๖ ข้อ ๒๙ และในการประเมินแผนนั้นจะต้องดำเนินการประเมินคุณภาพของแผนยุทธศาสตร์การพัฒนาตามแนวทางการติดตามและประเมินผลยุทธศาสตร์เพื่อสอดคล้องแผนพัฒนาท้องถิ่นขององค์กรปกครองส่วนท้องถิ่น แจกตามหนังสือกระทรวงมหาดไทย ที่ มท ๐๘๑๐.๓/ว ๒๙๓๑ ลงวันที่ ๑๕ พฤษภาคม ๒๕๖๒ เรื่อง ชักซ้อมแนวทางการทบทวนแผนพัฒนาท้องถิ่น (พ.ศ. ๒๕๖๑ - ๒๕๖๕) ขององค์กรปกครองส่วนท้องถิ่น

แนวทางการพิจารณาการติดตามและประเมินผลแผนพัฒนาท้องถิ่นตามระเบียบกระทรวงมหาดไทยว่าด้วยการจัดทำแผนพัฒนาขององค์กรปกครองส่วนท้องถิ่น พ.ศ. ๒๕๔๘ แก้ไขเพิ่มเติม (ฉบับที่ ๒) พ.ศ. ๒๕๕๙ และ (ฉบับที่ ๓) พ.ศ. ๒๕๖๑ เป็นแบบที่กำหนดให้คณะกรรมการติดตามและประเมินผลแผนพัฒนาท้องถิ่นดำเนินการให้คะแนนตามเกณฑ์ที่กำหนดไว้ ซึ่งเป็นส่วนหนึ่งของการติดตามและประเมินผลแผนพัฒนา โดยมีรายละเอียด ดังนี้

**๑. แนวทางการพิจารณาการติดตามและประเมินผลยุทธศาสตร์เพื่อความสอดคล้องแผนพัฒนาท้องถิ่น ประกอบด้วย**

๑.๑ ข้อมูลสภาพทั่วไปและข้อมูลพื้นฐานขององค์กรปกครองส่วนท้องถิ่น ๒๐ คะแนน

๑.๒ การวิเคราะห์สถานการณ์และศักยภาพ ๒๐ คะแนน

๑.๓ ยุทธศาสตร์ ๖๐ คะแนน ประกอบด้วย

(๑) ยุทธศาสตร์ขององค์กรปกครองส่วนท้องถิ่น ๑๐ คะแนน

(๒) ยุทธศาสตร์ขององค์กรปกครองส่วนท้องถิ่นในเขตจังหวัด ๑๐ คะแนน

(๓) ยุทธศาสตร์จังหวัด ๑๐ คะแนน

(๔) วิสัยทัศน์ ๕ คะแนน

(๕) กลยุทธ์ ๕ คะแนน

(๖) เป้าประสงค์ของแต่ละประเด็นกลยุทธ์ ๕ คะแนน

(๗) จุดยืนทางยุทธศาสตร์ ๕ คะแนน

(๘) แผนงาน ๕ คะแนน

(๙) ความเชื่อมโยงของยุทธศาสตร์ในภาพรวม ๕ คะแนน

คะแนนรวม ๑๐๐ คะแนน เกณฑ์ที่ควรได้เพื่อให้เกิดความสอดคล้องและขับเคลื่อนการพัฒนาท้องถิ่นขององค์กรปกครองส่วนท้องถิ่น ไม่น้อยกว่าร้อยละ ๘๐ (๘๐ คะแนน)

**๒. แนวทางเบื้องต้นในการให้คะแนนแนวทางการพิจารณาการติดตามและประเมินผลยุทธศาสตร์เพื่อความสอดคล้องแผนพัฒนาท้องถิ่นขององค์กรปกครองส่วนท้องถิ่น**

๒.๑ ข้อมูลสภาพทั่วไปและข้อมูลพื้นฐานขององค์กรปกครองส่วนท้องถิ่น ๒๐ คะแนน

ควรประกอบด้วยข้อมูล ดังนี้

(๑) ข้อมูลเกี่ยวกับด้านกายภาพ เช่น ที่ตั้งของหมู่บ้าน/ชุมชน/ตำบล ลักษณะภูมิประเทศ ลักษณะภูมิอากาศ ลักษณะของดิน ลักษณะของแหล่งน้ำ ลักษณะของไม้/ป่าไม้ ฯลฯ ด้านการเมือง/การปกครอง เช่น เขตการปกครอง การเลือกตั้ง ฯลฯ จำนวน ๓ คะแนน

(๒) ข้อมูลเกี่ยวกับด้านการเมือง/การปกครอง เช่น เขตการปกครอง การเลือกตั้ง ฯลฯ ประชากร เช่น ข้อมูลเกี่ยวกับจำนวนประชากร และช่วงอายุและจำนวนประชากร ฯลฯ จำนวน ๒ คะแนน

(๓) ข้อมูลเกี่ยวกับสภาพทางสังคม เช่น การศึกษา สาธารณสุข อาชญากรรม ยาเสพติด การสังคมสงเคราะห์ ฯลฯ จำนวน ๒ คะแนน

(๔) ข้อมูลเกี่ยวกับระบบบริการพื้นฐาน เช่น การคมนาคมขนส่ง การไฟฟ้า การประปา โทรศัพท์ ฯลฯ จำนวน ๒ คะแนน

(๕) ข้อมูลเกี่ยวกับระบบเศรษฐกิจ เช่น การเกษตร การประมง การปศุสัตว์ การบริการ การท่องเที่ยว อุตสาหกรรม การพาณิชย์/กลุ่มอาชีพ แรงงาน ฯลฯ จำนวน ๒ คะแนน

(๖) ข้อมูลเกี่ยวกับศาสนา ประเพณี วัฒนธรรม เช่น การนับถือศาสนาประเพณีและงานประจําปี ภูมิปัญญาท้องถิ่น ภาษาถิ่น สินค้าพื้นเมืองและของที่ระลึก ฯลฯ และอื่น ๆ จำนวน ๒ คะแนน

(๗) ข้อมูลเกี่ยวกับทรัพยากรธรรมชาติ เช่น น้ำ ป่าไม้ ภูเขา คุณภาพของทรัพยากรธรรมชาติ ฯลฯ จำนวน ๒ คะแนน

(๘) การสำรวจและจัดเก็บข้อมูลเพื่อการจัดทำแผนพัฒนาท้องถิ่นหรือการใช้ข้อมูล จปฐ.

จำนวน ๒ คะแนน

(๙) การประชุมประชาคมท้องถิ่น รูปแบบ วิธีการ และการดำเนินการประชุมประชาคมท้องถิ่น โดยใช้กระบวนการร่วมคิด ร่วมทำ ร่วมตัดสินใจ ร่วมตรวจสอบ ร่วมรับประโยชน์ ร่วมแก้ปัญหา ปรึกษาหารือ แลกเปลี่ยนเรียนรู้ เพื่อแก้ปัญหาสำหรับการพัฒนาท้องถิ่นตามอำนาจหน้าที่ขององค์กรปกครองส่วนท้องถิ่น

จำนวน ๓ คะแนน

## ๒.๒ การวิเคราะห์สถานการณ์และศักยภาพ ๒๐ คะแนน

### ควรประกอบด้วยข้อมูลดังนี้

(๑) การวิเคราะห์ที่ครอบคลุมความเชื่อมโยง ความสอดคล้องยุทธศาสตร์จังหวัด ยุทธศาสตร์การพัฒนารองขององค์กรปกครองส่วนท้องถิ่นในเขตจังหวัด ยุทธศาสตร์ขององค์กรปกครองส่วนท้องถิ่น นโยบายของผู้บริหารท้องถิ่น รวมถึงความเชื่อมโยงแผนยุทธศาสตร์ชาติ ๒๐ ปี แผนพัฒนาเศรษฐกิจและสังคมแห่งชาติและ Thailand ๔.๐ จำนวน ๕ คะแนน

(๒) การวิเคราะห์การใช้ผังเมืองรวมหรือผังเมืองเฉพาะการบังคับใช้ผลของการบังคับใช้สภาพการณ์ที่เกิดขึ้นต่อการพัฒนาท้องถิ่น จำนวน ๓ คะแนน

(๓) การวิเคราะห์ทางสังคม เช่น ด้านแรงงาน การศึกษา สาธารณสุข ความยากจน อาชญากรรม ปัญหายาเสพติด เทคโนโลยี จารีตประเพณี วัฒนธรรม ภูมิปัญญาท้องถิ่น เป็นต้น จำนวน ๓ คะแนน

(๔) การวิเคราะห์ทางเศรษฐกิจ ข้อมูลด้านรายได้ครัวเรือน การส่งเสริมอาชีพ กลุ่มอาชีพ กลุ่มทางสังคม การพัฒนาอาชีพและกลุ่มต่างๆ สภาพทางเศรษฐกิจและความเป็นอยู่ทั่วไป เป็นต้น จำนวน ๓ คะแนน

(๕) การวิเคราะห์สิ่งแวดล้อม พื้นที่สีเขียว ธรรมชาติต่างๆ ทางภูมิศาสตร์ กระบวนการหรือสิ่งที่เกิดขึ้น การประดิษฐ์ที่มีผลต่อสิ่งแวดล้อมและการพัฒนา จำนวน ๓ คะแนน

(๖) ผลการวิเคราะห์ศักยภาพเพื่อประเมินสถานภาพการพัฒนาในปัจจุบันและโอกาสการพัฒนาในอนาคตของท้องถิ่น ด้วยเทคนิค SWOT Analysis ที่อาจส่งผลต่อการดำเนินงานได้แก่ S-Strength (จุดแข็ง) W-Weakness (จุดอ่อน) O-Opportunity (โอกาส) และ T-Threat (อุปสรรค) จำนวน ๓ คะแนน

## ๒.๓ ยุทธศาสตร์ ๖๐ คะแนน

### ควรประกอบด้วยข้อมูลดังนี้

๒.๓.๑ ยุทธศาสตร์ขององค์กรปกครองส่วนท้องถิ่น สอดคล้องกับสภาพสังคม เศรษฐกิจ สิ่งแวดล้อมของท้องถิ่น ประเด็นปัญหาการพัฒนาและแนวทางการพัฒนาที่สอดคล้องกับยุทธศาสตร์ขององค์กรปกครองส่วนท้องถิ่น และเชื่อมโยงหลักพระราชบัญญัติ แผนยุทธศาสตร์ชาติ ๒๐ ปี แผนพัฒนาเศรษฐกิจและสังคมแห่งชาติและ Thailand ๔.๐ ๑๐ คะแนน

(๑) ยุทธศาสตร์ขององค์กรปกครองส่วนท้องถิ่นในเขตจังหวัด สอดคล้องและเชื่อมโยงกับสภาพสังคม เศรษฐกิจ สิ่งแวดล้อมของท้องถิ่น และยุทธศาสตร์จังหวัด และเชื่อมโยงหลักพระราชบัญญัติ แผนยุทธศาสตร์ชาติ ๒๐ ปี แผนพัฒนาเศรษฐกิจและสังคมแห่งชาติ และ Thailand ๔.๐ ๑๐ คะแนน



(๒) ยุทธศาสตร์จังหวัด สอดคล้องกับยุทธศาสตร์พัฒนากลุ่มจังหวัด ยุทธศาสตร์พัฒนาภาค แผนพัฒนาเศรษฐกิจและสังคมแห่งชาติ แผนการบริหารราชการแผ่นดิน นโยบาย/ยุทธศาสตร์ คสช. และนโยบายรัฐบาลหลักประชาธิรัฐ แผนยุทธศาสตร์ชาติ ๒๐ ปี และ Thailand ๔.๐ ๑๐ คะแนน

(๓) วิสัยทัศน์ ซึ่งมีลักษณะแสดงสถานภาพที่องค์กรปกครองส่วนท้องถิ่นต้องการจะเป็นหรือบรรลุถึงอนาคตอย่างชัดเจน สอดคล้องกับโอกาสและศักยภาพที่เป็นลักษณะเฉพาะขององค์กรปกครองส่วนท้องถิ่น และสัมพันธ์กับโครงการพัฒนาท้องถิ่น ๕ คะแนน

(๔) กลยุทธ์ แสดงให้เห็นช่องทาง วิธีการ ภารกิจหรือสิ่งที่ต้องทำตามอำนาจหน้าที่ขององค์กรปกครองส่วนท้องถิ่นที่จะนำไปสู่การบรรลุวิสัยทัศน์ หรือแสดงให้เห็นถึงความชัดเจนในสิ่งที่จะดำเนินการให้บรรลุวิสัยทัศน์นั้น ๕ คะแนน

(๕) เป้าประสงค์ของแต่ละประเด็นกลยุทธ์ เป้าประสงค์ของแต่ละประเด็นกลยุทธ์มีความสอดคล้องและสนับสนุนต่อกกลยุทธ์จะเกิดขึ้น มุ่งหมายสิ่งหนึ่งสิ่งใดที่ชัดเจน ๕ คะแนน

(๖) จุดยืนทางยุทธศาสตร์ (Positioning) ความมุ่งมั่นอันแน่วแน่ในการวางแผนพัฒนาท้องถิ่น เพื่อให้บรรลุวิสัยทัศน์ขององค์กรปกครองส่วนท้องถิ่น ซึ่งเกิดจากศักยภาพของพื้นที่จริง ที่จะนำไปสู่ผลสำเร็จทางยุทธศาสตร์ ๕ คะแนน

(๗) แผนงานหรือจุดมุ่งหมายเพื่อการพัฒนาในอนาคต กำหนดจุดมุ่งหมายในเรื่องใดเรื่องหนึ่งหรือแผนงานที่เกิดจากเป้าประสงค์ ตัวชี้วัด ค่าเป้าหมาย กลยุทธ์จุดยืนทางยุทธศาสตร์และยุทธศาสตร์ขององค์กรปกครองส่วนท้องถิ่นที่มีความชัดเจน นำไปสู่การจัดทำโครงการพัฒนาท้องถิ่นในแผนพัฒนาท้องถิ่นโดยระบุแผนงานและความเชื่อมโยงดังกล่าว ๕ คะแนน

(๘) ความเชื่อมโยงของยุทธศาสตร์ในภาพรวม ความเชื่อมโยงองค์กรรวมทั้งนำไปสู่การพัฒนาท้องถิ่นที่เกิดผลผลิต/โครงการจากแผนยุทธศาสตร์ชาติ ๒๐ ปี แผนพัฒนาเศรษฐกิจและสังคมแห่งชาติ ฉบับที่ ๑๒ Thailand ๔.๐ แผนพัฒนาภาค/แผนพัฒนากลุ่มจังหวัด/แผนพัฒนาจังหวัด ยุทธศาสตร์การพัฒนาขององค์กรปกครองส่วนท้องถิ่นในเขตจังหวัดและยุทธศาสตร์ขององค์กรปกครองส่วนท้องถิ่น ๕ คะแนน

## ๒. การติดตามและประเมินผลโครงการ

๑. แนวทางการพิจารณาการติดตามและประเมินผลโครงการเพื่อความสอดคล้องแผนพัฒนาท้องถิ่นขององค์กรปกครองส่วนท้องถิ่น ประกอบด้วย

๒.๑ การสรุปสถานการณ์การพัฒนา ๑๐ คะแนน

๒.๒ การประเมินผลการนำแผนพัฒนาท้องถิ่นไปปฏิบัติในเชิงปริมาณ ๑๐ คะแนน

๒.๓ การประเมินผลการนำแผนพัฒนาท้องถิ่นไปปฏิบัติในเชิงคุณภาพ ๑๐ คะแนน

๒.๔ แผนงานและยุทธศาสตร์การพัฒนา ๑๐ คะแนน

๒.๕ โครงการพัฒนา ๖๐ คะแนน ประกอบด้วย

(๑) ความชัดเจนของชื่อโครงการ ๕ คะแนน

(๒) กำหนดวัตถุประสงค์สอดคล้องกับโครงการ ๕ คะแนน

(๓) เป้าหมาย (ผลผลิตของโครงการ) มีความชัดเจนนำไปสู่การตั้งงบประมาณได้ ถูกต้อง ๕ คะแนน

(๔) โครงการมีความสอดคล้องกับแผนยุทธศาสตร์ชาติ ๒๐ ปี ๕ คะแนน

- (๕) เป้าหมาย (ผลผลิตของโครงการ) มีความสอดคล้องกับแผนพัฒนาเศรษฐกิจและสังคมแห่งชาติ ฉบับที่ ๑๒ ๕ คะแนน
- (๖) โครงการมีความสอดคล้องกับ Thailand ๔.๐ ๕ คะแนน
- (๗) โครงการสอดคล้องกับยุทธศาสตร์จังหวัด ๕ คะแนน
- (๘) โครงการแก้ไขปัญหาความยากจนหรือการเสริมสร้างให้ประเทศชาติมั่นคง มั่งคั่ง ยั่งยืนภายใต้หลักประชารัฐ ๕ คะแนน
- (๙) งบประมาณ มีความสอดคล้องกับเป้าหมาย (ผลผลิตของโครงการ) ๕ คะแนน
- (๑๐) มีการประมาณการราคาถูกต้องตามหลักวิธีการงบประมาณ ๕ คะแนน
- (๑๑) มีการกำหนดตัวชี้วัด (KPI) และสอดคล้องกับวัตถุประสงค์และผลที่คาดว่าจะได้รับ ๕ คะแนน
- (๑๒) ผลที่คาดว่าจะได้รับ สอดคล้องกับวัตถุประสงค์ ๕ คะแนน

คะแนนรวม ๑๐๐ คะแนน เกณฑ์ที่ควรได้เพื่อให้เกิดความสอดคล้องและขับเคลื่อนการพัฒนาท้องถิ่นขององค์กรปกครองส่วนท้องถิ่น ไม่ควรน้อยกว่าร้อยละ ๘๐ (๘๐ คะแนน)

## ๒. แนวทางเบื้องต้นในการให้คะแนนแนวทางการพิจารณาการติดตามและประเมินผลโครงการเพื่อความสอดคล้องแผนพัฒนาท้องถิ่นขององค์กรปกครองส่วนท้องถิ่น

๒.๑ การสรุปสถานการณ์การพัฒนา เป็นการวิเคราะห์รอบจัดทำยุทธศาสตร์ขององค์กรปกครองส่วนท้องถิ่น (ใช้วิเคราะห์ SWOT Analysis/Demand (Demand Analysis)/Global Demand และ Trend ปัจจุบัน และสถานการณ์การเปลี่ยนแปลงที่ผลต่อการพัฒนา อย่างน้อยต้องประกอบด้วยการวิเคราะห์ศักยภาพด้านเศรษฐกิจ, ด้านสังคม, ด้านทรัพยากรธรรมชาติและสิ่งแวดล้อม) ๑๐ คะแนน

๒.๒ การประเมินผลการนำแผนพัฒนาท้องถิ่นไปปฏิบัติในเชิงปริมาณ ๑๐ คะแนน

๑) การควบคุมที่มีการใช้ตัวเลขต่างๆ เพื่อนำมาใช้วัดผลในเชิงปริมาณ เช่น การวัดจำนวนโครงการ กิจกรรม งานต่างๆ ก็คือผลผลิตนั่นเองว่าเป็นไปตามที่ตั้งเป้าหมายเอาไว้หรือไม่จำนวนที่ดำเนินการจริงตามที่ได้กำหนดไว้เท่าไร จำนวนที่ไม่สามารถดำเนินการได้มีจำนวนเท่าไรสามารถอธิบายได้ตามหลักประสิทธิภาพ (Efficiency) ของการพัฒนาท้องถิ่นตามอำนาจหน้าที่ที่ได้กำหนดไว้

๒) วิเคราะห์ผลกระทบ/สิ่งที่กระทบ (Impact) โครงการที่ดำเนินการในเชิงปริมาณ (Quantitative)

๒.๓ การประเมินผลการนำแผนพัฒนาท้องถิ่นไปปฏิบัติในเชิงคุณภาพ ๑๐ คะแนน

๑) การประเมินประสิทธิผลของแผนพัฒนาในเชิงคุณภาพคือการนำเอาเทคนิคต่างๆ มาใช้เพื่อวัดว่าภารกิจ โครงการ กิจกรรม งานต่างๆ ที่ดำเนินการในพื้นที่นั้นๆ ตรงต่อความต้องการของประชาชนหรือไม่ เป็นไปตามอำนาจหน้าที่หรือไม่ ประชาชนพึงพอใจหรือไม่ สิ่งของ วัสดุ ครุภัณฑ์ การดำเนินการต่างๆ มีสภาพหรือลักษณะถูกต้อง คงทนถาวร สามารถใช้การได้ตามวัตถุประสงค์หรือไม่ ซึ่งเป็นไปตามหลักประสิทธิภาพ (Effectiveness) ผลการปฏิบัติราชการที่บรรลุวัตถุประสงค์และเป้าหมายของแผนการปฏิบัติราชการตามที่ได้รับงบประมาณมาดำเนินการ รวมถึงสามารถเทียบเคียงกับส่วนราชการหรือหน่วยงาน

๒) วิเคราะห์ผลกระทบ/สิ่งที่กระทบ (Impact) โครงการที่ดำเนินการในเชิงคุณภาพ (Qualitative)

## ๒.๔ แผนงานและยุทธศาสตร์การพัฒนา ๑๐ คะแนน

๑) วิเคราะห์แผนงาน งาน ที่เกิดจากด้านต่างๆ มีความสอดคล้องกับยุทธศาสตร์ขององค์กร ปกครองส่วนท้องถิ่นในมิติต่างๆ จนนำไปสู่การจัดทำโครงการพัฒนาท้องถิ่นโดยใช้ SWOT Analysis/Demand (Demand Analysis)/ Global Demand/Trend หรือหลักการบูรณาการ (Integration) กับองค์กรปกครอง ส่วนท้องถิ่นที่มีพื้นที่ติดต่อกัน

๒) วิเคราะห์แผนงาน งาน ที่เกิดจากด้านต่างๆ ที่สอดคล้องกับการแก้ไขปัญหาความยากจน หลักปรัชชารัฐ

## ๒.๕ โครงการพัฒนา ๖๐ คะแนน

ควรประกอบด้วยข้อมูลดังนี้

๑) ความชัดเจนของชื่อโครงการ เป็นโครงการที่มีวัตถุประสงค์สนองต่อแผนยุทธศาสตร์การพัฒนา ขององค์กรปกครองส่วนท้องถิ่นและดำเนินการเพื่อให้การพัฒนาบรรลุตามวิสัยทัศน์ขององค์กรปกครองส่วนท้องถิ่นที่ กำหนดไว้ ชื่อโครงการมีความชัดเจน มุ่งไปเรื่องใดเรื่องหนึ่ง อ่านแล้วเข้าใจว่าจะพัฒนาอะไรในอนาคต ๕ คะแนน

๒) กำหนดวัตถุประสงค์สอดคล้องกับโครงการ มีวัตถุประสงค์ชัดเจน (clearobjective) โครงการ ต้องกำหนดวัตถุประสงค์สอดคล้องกับความเป็นมาของโครงการ สอดคล้องกับหลักการและเหตุผล วิธีการ ดำเนินงานต้องสอดคล้องกับวัตถุประสงค์ มีความเป็นไปได้ชัดเจน มีลักษณะเฉพาะเจาะจง ๕ คะแนน

๓) เป้าหมาย (ผลผลิตของโครงการ) มีความชัดเจนนำไปสู่การตั้งงบประมาณได้ถูกต้อง สภาพที่ยากให้เกิดขึ้นในอนาคตเป็นทิศทางที่ต้องไปให้ถึงเป้าหมายต้องชัดเจน สามารถระบุจำนวนเท่าไร กลุ่มเป้าหมายคืออะไร มีผลผลิตอย่างไร กลุ่มเป้าหมาย พื้นที่ดำเนินงาน และระยะเวลาดำเนินงานอธิบายให้ ชัดเจนว่าโครงการนี้จะทำที่ไหน เริ่มต้นในช่วงเวลาใดและจบลงเมื่อไหร่ ใครคือกลุ่มเป้าหมายของโครงการ หาก กลุ่มเป้าหมายมีหลายกลุ่ม ให้บอกชัดเจนไปว่าใครคือกลุ่มเป้าหมายหลัก ใครคือกลุ่มเป้าหมายรอง ๕ คะแนน

๔) โครงการมีความสอดคล้องกับแผนยุทธศาสตร์ ๒๐ ปี โครงการสอดคล้องกับ (๑) ความ มั่นคง (๒) การสร้างความสามารถในการแข่งขัน (๓) การพัฒนาและเสริมสร้างศักยภาพคน (๔) การสร้างโอกาส ความเสมอภาคและเท่าเทียมกันทางสังคม (๕) การสร้างการเติบโตบนคุณภาพชีวิตที่เป็นมิตรต่อสิ่งแวดล้อม (๖) การปรับสมดุลและพัฒนาระบบการบริหารจัดการภาครัฐ เพื่อให้เกิดความมั่นคง มั่งคั่ง ยั่งยืน ๕ คะแนน

๕) เป้าหมาย (ผลผลิตของโครงการ) มีความสอดคล้องกับแผนพัฒนาเศรษฐกิจและสังคมแห่งชาติ โครงการมีความสอดคล้องกับแผนพัฒนาเศรษฐกิจและสังคมแห่งชาติ ฉบับที่ ๑๒ โดย (๑) ยึดหลักปรัชญาของ เศรษฐกิจพอเพียง (๒) ยึดคนเป็นศูนย์กลางการพัฒนา (๓) ยึดวิสัยทัศน์ภายใต้ยุทธศาสตร์ชาติ ๒๐ ปี (๔) ยึด เป้าหมายอนาคตประเทศไทย ๒๕๗๙ (๕) ยึดหลักการนำไปสู่การปฏิบัติให้เกิดผลสัมฤทธิ์อย่างจริงจังใน ๕ ปีที่ต่อ ยอดไปสู่ผลสัมฤทธิ์ที่เป็นเป้าหมายระยะยาว ภายใต้แนวทางการพัฒนา (๑) การยกระดับศักยภาพการแข่งขันและ การหลุดพ้นกับหลักรายได้ปานกลางสู่รายได้สูง (๒) การพัฒนาศักยภาพคนตามช่วงวัยและการปฏิรูประบบเพื่อสร้าง สังคมสูงวัยอย่างมีคุณภาพ (๓) การลดความเหลื่อมล้ำทางสังคม (๔) การรองรับการเชื่อมโยงภูมิภาคและความเป็น เมือง (๕) การสร้างความเจริญเติบโตทางเศรษฐกิจและสังคมอย่างเป็นมิตรกับสิ่งแวดล้อม (๖) การบริหาร ราชการแผ่นดินที่มีประสิทธิภาพ ๕ คะแนน

๖) โครงการมีความสอดคล้องกับ Thailand ๔.๐ โครงการมีลักษณะหรือสอดคล้องกับการ ปรับเปลี่ยนโครงสร้างเศรษฐกิจไปสู่ Value-Based Economy หรือเศรษฐกิจที่ขับเคลื่อนด้วยนวัตกรรมทำน้อย ได้มากเช่น (๑) เปลี่ยนจากการผลิตสินค้า โภคภัณฑ์ไปสู่สินค้าเชิงนวัตกรรม (๒) เปลี่ยนจากการขับเคลื่อน ประเทศด้วยภาคอุตสาหกรรม ไปสู่การขับเคลื่อนด้วยเทคโนโลยี ความคิดสร้างสรรค์และนวัตกรรม (๓) เปลี่ยน

จากการเน้นภาคการผลิตสินค้า ไปสู่การเน้นภาคบริการมากขึ้น รวมถึงโครงการที่เติมเต็มด้วยวิทยาการ ความคิดสร้างสรรค์ นวัตกรรม วิทยาศาสตร์ เทคโนโลยี และการวิจัยและพัฒนาแล้วต่อยอดความได้เปรียบเชิงเปรียบเทียบ เช่น ด้านเกษตรเทคโนโลยีชีวภาพ สาธารณสุข วัฒนธรรม ฯลฯ ๕ คะแนน

๗) โครงการสอดคล้องกับยุทธศาสตร์จังหวัด โครงการพัฒนาท้องถิ่นมีความสอดคล้องกับห้วงระยะเวลาของแผนพัฒนาจังหวัดที่ได้กำหนดขึ้น เพื่อขับเคลื่อนการพัฒนาท้องถิ่นเสมือนหนึ่งการขับเคลื่อนการพัฒนาจังหวัด ซึ่งไม่สามารถแยกส่วนใดส่วนหนึ่งออกจากกันได้ นอกจากนี้โครงการพัฒนาท้องถิ่นต้องเป็นโครงการเชื่อมต่อหรือเดินทางไปด้วยกันกับยุทธศาสตร์จังหวัดที่ได้กำหนดขึ้นเป็นปัจจุบัน ๕ คะแนน

๘) โครงการแก้ไขปัญหาความยากจนหรือการเสริมสร้างให้ประเทศชาติมั่นคง มั่งคั่ง ยั่งยืนภายใต้หลักปรัชญา เป็นโครงการที่ดำเนินการภายใต้พื้นฐานความพอเพียงที่ประชาชนดำเนินการเองหรือร่วมดำเนินการ เป็นโครงการต่อยอดและขยายได้ เป็นโครงการที่ประชาชนต้องการเพื่อให้เกิดความยั่งยืน ซึ่งมีลักษณะที่จะให้ท้องถิ่นมีความมั่นคง มั่งคั่ง ยั่งยืน เป็นท้องถิ่นที่พัฒนาแล้ว ด้วยการพัฒนาตามปรัชญาของเศรษฐกิจพอเพียง ๕ คะแนน

๙) งบประมาณ มีความสอดคล้องกับเป้าหมาย (ผลผลิตของโครงการ) งบประมาณโครงการพัฒนาจะต้องคำนึงถึงหลักสำคัญ ๕ ประการในการจัดทำโครงการ ได้แก่ (๑) ความประหยัด (Economy) (๒) ความมีประสิทธิภาพ (Efficiency) (๓) ความมีประสิทธิภาพ (Effectiveness) (๔) ความเหลื่อมล้ำในการพัฒนาท้องถิ่น นำไปสู่ความยุติธรรม (Equity) (๕) ความโปร่งใส (Transparency) ๕ คะแนน

๑๐) มีการประมาณการราคาถูกต้องตามหลักวิธีการงบประมาณ การประมาณการราคาเพื่อการพัฒนาต้องให้สอดคล้องกับโครงการถูกต้องตามหลักวิชาการทางช่าง หลักของราคากลาง ราคากลางท้องถิ่น มีความโปร่งใสในการกำหนดราคาและตรวจสอบได้ในเชิงประจักษ์ ๕ คะแนน

๑๑) มีการกำหนดตัวชี้วัด (KPI) และสอดคล้องกับวัตถุประสงค์และผลที่คาดว่าจะได้รับ มีการกำหนดดัชนีชี้วัดผลงาน (Key Performance Indicator : KPI) ที่สามารถวัดได้ (measurable) ใช้บอกประสิทธิผล (effectiveness) ใช้บอกประสิทธิภาพ (efficiency) ได้ เช่น การกำหนดความพึงพอใจการกำหนดร้อยละ การกำหนดอันเกิดจากผลของวัตถุประสงค์ที่เกิดขึ้น สิ่งที่ได้รับ (การคาดการณ์ คาดว่าจะได้รับ) ๕ คะแนน

๑๒) ผลที่คาดว่าจะได้รับสอดคล้องกับวัตถุประสงค์ ผลที่ได้รับเป็นสิ่งที่เกิดขึ้นได้จริงจากการดำเนินการตามโครงการพัฒนา ซึ่งสอดคล้องกับวัตถุประสงค์ที่ตั้งไว้ การได้ผลหรือผลที่เกิดขึ้นจะต้องเท่ากับวัตถุประสงค์หรือมากกว่าวัตถุประสงค์ซึ่งการเขียนวัตถุประสงค์ควรคำนึงถึง (๑) ความเป็นไปได้และมีความเหมาะสมเจาะจงในการดำเนินงานตามโครงการ (๒) วัดและประเมินผลระดับของความสำเร็จได้ (๓) ระบุสิ่งที่ต้องการดำเนินงานอย่างชัดเจนและเฉพาะเจาะจงมากที่สุดและสามารถปฏิบัติได้ (๔) เป็นเหตุเป็นผล สอดคล้องกับความเป็นจริง (๕) ส่งผลต่อการบ่งบอกเวลาได้ ๕ คะแนน

### ๓. สรุปผลการพัฒนาท้องถิ่นจากแผนพัฒนาท้องถิ่น พ.ศ. ๒๕๖๑ - ๒๕๖๕ (ในปี ๒๕๖๓ ที่ผ่านมา)

๑. โครงการสนับสนุนการจัดสวัสดิการทางสังคมให้แก่ผู้ด้อยโอกาสทางสังคม จำนวน ๓๐,๐๐๐ บาท
๒. โครงการสร้างหลักประกันรายได้แก่ผู้สูงอายุ จำนวน ๕,๒๙๓,๗๐๐ บาท
๓. โครงการสนับสนุนการเสริมสร้างสวัสดิการทางสังคมให้แก่ผู้พิการ จำนวน ๙๒๐,๘๐๐ บาท
๔. ค่าใช้จ่ายในการจัดการจราจร จำนวน ๒๐๐,๐๐๐ บาท

๕. เงินสมทบระบบหลักประกันสุขภาพในระดับท้องถิ่นหรือพื้นที่ จำนวน ๑๔๐,๐๐๐ บาท
  ๖. อุดหนุนงบประมาณให้ที่ทำการปกครองอำเภอปราสาทตามโครงการบริหารจัดการศูนย์ปฏิบัติการร่วมในการช่วยเหลือประชาชนขององค์กรปกครองส่วนท้องถิ่นประจำงบประมาณ ๒๕๖๓ จำนวน ๗,๒๐๐ บาท
  ๗. อุดหนุนกิ่งกาชาดอำเภอปราสาท จำนวน ๒๐,๐๐๐ บาท
  ๘. โครงการจัดทำป้ายประชาสัมพันธ์งานจัดเก็บรายได้ จำนวน ๖,๘๐๐ บาท
  ๙. โครงการจ้างเหมาสำรวจข้อมูลเพื่อปรับปรุงแผนที่ภาษีระบบ GIS จำนวน ๑๘๐,๐๐๐ บาท
  ๑๐. โครงการช่วยเหลือประชาชนตามอำนาจหน้าที่ จำนวน ๖๓,๐๐๐ บาท
  ๑๑. โครงการลดอุบัติเหตุทางถนนในช่วงเทศกาลต่าง ๆ จำนวน ๑๕,๘๐๐ บาท
  ๑๒. โครงการเปิดโลกความฝันของหนู จำนวน ๔๗,๖๙๓ บาท จำนวน ๔๗,๖๙๓ บาท
  ๑๓. โครงการสนับสนุนค่าใช้จ่ายในการบริหารสถานศึกษา จำนวน ๖๐๑,๒๕๑ บาท
  ๑๔. อุดหนุนโรงเรียนปราสาทตามโครงการสนับสนุนอาหารกลางวันให้กับโรงเรียนภายในเขตเทศบาล จำนวน ๘๘๖,๐๐๐ บาท
  ๑๕. อุดหนุนโรงเรียนอนุบาลปราสาทศึกษาครตามโครงการสนับสนุนอาหารกลางวันให้กับโรงเรียนภายในเขตเทศบาล จำนวน ๓,๙๗๘,๐๐๐ บาท
  ๑๖. โครงการกึ่งแอนรวมใจ ใส่ใจสิ่งแวดล้อม งบประมาณ ๑๘,๕๐๐ บาท
  ๑๗. โครงการรณรงค์ป้องกันและควบคุมโรคพิษสุนัขบ้า จำนวน ๕๑,๖๐๐ บาท
  ๑๘. โครงการรณรงค์และป้องกันโรคไข้เลือดออก จำนวน ๘๘,๓๖๗ บาท
  ๑๙. โครงการส่งเสริมป้องกันโรคระบาดตามฤดูกาลแบบเชิงรุกในเขตเทศบาล จำนวน ๒๖,๐๐๐ บาท
  ๒๐. โครงการจัดงานวันเด็กแห่งชาติ จำนวน ๙๗,๑๕๐ บาท
  ๒๑. โครงการงานประเพณีวันขึ้นปีใหม่ จำนวน ๑๑,๒๔๓ บาท
  ๒๒. โครงการประเพณีทำบุญตักบาตรเทโวโรหณะ จำนวน ๑๐,๑๒๐ บาท
  ๒๓. โครงการประเพณีลอยกระทง จำนวน ๒๘๙,๖๙๘.๑๕ บาท
  ๒๔. อุดหนุนงบประมาณสำหรับสนับสนุนการจัดกิจกรรมส่งเสริมประเพณีท้องถิ่น จำนวน ๓๐,๐๐๐ บาท
  ๒๕. โครงการเจาะบ่อบาดาลบริเวณหนองกังแอน จำนวน ๒๕๐,๐๐๐ บาท
  ๒๖. โครงการปรับปรุงซ่อมแซมผิวถนนคอนกรีตเป็นถนนลาดยาง Para Asphaltic concrete ถนนสุขาภิบาล ๒๓ จำนวน ๙๕๐,๐๐๐ บาท
- งบประมาณรวมทั้งสิ้น ๑๔,๒๑๒,๙๒๒.๑๕ บาท

### ครุภัณฑ์

#### แผนงานบริหารงานทั่วไป

##### งานบริหารทั่วไป

๑. จัดซื้อตู้เหล็ก ๒ บาน (มอก.) จำนวน ๑๑,๐๐๐ บาท
๒. จัดซื้อเครื่องคอมพิวเตอร์สำหรับงานประมวลผลแบบที่ ๑ (จอขนาดไม่น้อยกว่า ๑๙ นิ้ว) จำนวน ๔๔,๐๐๐ บาท

๓. จัดซื้อเครื่องพิมพ์แบบฉีดหมึกพร้อมติดตั้งถึงหมึกพิมพ์ (Ink Tank Printer)  
จำนวน ๔,๓๐๐ บาท
  ๔. จัดซื้อเครื่องพิมพ์เลเซอร์หรือ LED ขาวดำ ชนิด Network แบบที่ ๑ (๒๘ หน้า/นาที)  
จำนวน ๘,๙๐๐ บาท
  ๕. จัดซื้อเครื่องสำรองไฟฟ้า ขนาด ๘๐๐ VA จำนวน ๕,๐๐๐ บาท
- งานบริหารงานคลัง
๖. จัดซื้อเครื่องคอมพิวเตอร์สำหรับงานประมวลผล แบบที่ ๑  
(จอขนาดไม่น้อยกว่า ๑๙ นิ้ว) จำนวน ๒๒,๐๐๐ บาท
  ๗. จัดซื้อเครื่องคอมพิวเตอร์สำหรับงานประมวลผล แบบที่ ๒ (จอภาพขนาดไม่น้อยกว่า  
๑๙ นิ้ว) จำนวน ๖๐,๐๐๐ บาท
  ๘. จัดซื้อเครื่องพิมพ์แบบฉีดหมึกพร้อมติดตั้งถึงหมึกพิมพ์ (Ink Tank Printer)  
จำนวน ๑๒,๙๐๐ บาท
  ๙. จัดซื้อเครื่องสำรองไฟฟ้า ๘๐๐ AV จำนวน ๗,๕๐๐ บาท

#### แผนงานการศึกษา

##### งานบริหารทั่วไปเกี่ยวกับการศึกษา

๙. จัดซื้อเก้าอี้สำนักงาน จำนวน ๑๖,๒๐๐ บาท
๑๐. จัดซื้อโต๊ะประชุมหัวท้ายครึ่งวงกลม ๑๘ ที่นั่ง จำนวน ๑๘,๐๐๐ บาท
๑๑. จัดซื้อเครื่องคอมพิวเตอร์สำนักงาน จำนวน ๒๒,๐๐๐ บาท
๑๒. จัดซื้อเครื่องสำรองไฟ ขนาด ๘๐๐ VA จำนวน ๒,๕๐๐ บาท

#### แผนงานสาธารณสุข

##### งานบริหารทั่วไปเกี่ยวกับสาธารณสุข

๑๓. จัดซื้อเครื่องฟั่นหมอกควัน จำนวน ๕๙,๐๐๐ บาท
๑๔. จัดซื้อเครื่องคอมพิวเตอร์ จำนวน ๔๔,๐๐๐ บาท
๑๕. เครื่องสำรองไฟ จำนวน ๑๑,๖๐๐ บาท

#### แผนงานเคหะและชุมชน

##### งานบริหารทั่วไปเกี่ยวกับเคหะและชุมชน

๑๖. จัดซื้อโต๊ะหมู่บูชา จำนวน ๘,๐๐๐ บาท
๑๗. จัดซื้อรถจักรยานยนต์ จำนวน ๔๐,๘๐๐ บาท
๑๘. จัดซื้อเครื่องสูบน้ำมอเตอร์ไฟฟ้า จำนวน ๓๖,๔๐๐ บาท
๑๙. จัดซื้อเครื่องตัดหญ้าแบบข้อแข็ง จำนวน ๑๙,๐๐๐ บาท
๒๐. จัดซื้อล้อวัดระยะ จำนวน ๖,๗๕๐ บาท
๒๑. จัดซื้อเครื่องคอมพิวเตอร์สำนักงาน จำนวน ๔๔,๐๐๐ บาท
๒๒. จัดซื้อเครื่องพิมพ์แบบฉีดหมึก จำนวน ๔,๓๐๐ บาท
๒๓. จัดซื้อเครื่องสำรองไฟ จำนวน ๕,๐๐๐ บาท
๒๔. จัดซื้อเครื่องอ่านบัตรรอกเนกประสงค์ จำนวน ๑,๔๐๐ บาท

### งานกำจัดขยะมูลฝอยและสิ่งปฏิกูล

๒๕. จัดซื้อเครื่องตัดหญ้าแบบข้อแข็ง จำนวน ๑๘,๔๐๐ บาท

**งบประมาณรวมทั้งสิ้น ๕๓๒,๙๕๐ บาท**

รวมจำนวนโครงการทั้งหมดที่ดำเนินการในปีงบประมาณ พ.ศ. ๒๕๖๓ ระหว่างวันที่ ๑ ตุลาคม ๒๕๖๒ ถึงเดือน ๓๐ กันยายน ๒๕๖๓ จำนวน ๒๖ โครงการ รวมเป็นเงินจำนวน ๑๔,๒๑๒,๙๒๒.๑๕ บาท และจัดซื้อครุภัณฑ์ จำนวน ๒๕ รายการ เป็นเงินจำนวน ๕๓๒,๙๕๐ บาท ซึ่งโครงการทั้งหมดที่ปรากฏในแผนพัฒนาท้องถิ่น (พ.ศ. ๒๕๖๑ - ๒๕๖๕) ทั้งหมด ๑๑๑ โครงการ คิดเป็นร้อยละ ๒๓.๔๒

## ๔. ข้อเสนอแนะในการจัดทำแผนพัฒนาท้องถิ่นในอนาคต

### ๔.๑ ผลกระทบนำไปสู่ออนาคต

๑) ปัญหาสาธารณสุขต่างๆ ที่เกิดขึ้นในองค์กรปกครองส่วนท้องถิ่น อันได้แก่ ภัยแล้ง น้ำท่วม อากาศที่ เกิดขึ้นและส่งผลกระทบต่อประชาชนในพื้นที่ เกิดความเสียหายทั้งชีวิตและทรัพย์สิน แนวทางการแก้ไข คือ พิจารณาวางแผนการดำเนินการป้องกันก่อนเกิดเหตุ ระหว่างเกิดเหตุ หลังเกิดเหตุ บรรจุแผนงาน โครงการ กิจกรรม การให้ความช่วยเหลือต่างๆ จัดตั้งศูนย์ช่วยเหลือประชาชนขององค์กรปกครองส่วนท้องถิ่น เพื่อสามารถ ดำเนินการได้ทันทั่วถึง

๒) ปัญหาโรคระบาดที่เกิดจากคน ที่เกิดจากสัตว์ ที่ส่งผลกระทบต่อชีวิตประชาชนและสัตว์ต่างๆ ในตำบล ซึ่งได้แก่ โรคไข้หวัดใหญ่ ไข้หวัดนก โรคมือ เท้า ปาก ที่เกิดขึ้นกับ เด็กๆ โรคพิษสุนัขบ้า โรคโควิด-๒๐๑๙ และโรคปากเท้าเปื่อยที่เกิดในสัตว์ แนวทางการแก้ไขปัญหา คือ ฝึกอบรมให้ความรู้ ประชาสัมพันธ์ รมรงค์การป้องกัน ลงพื้นที่ระงับการเกิดโรคระบาด การทำลาย การรักษา

๓) ปัญหาประชาชนมีรายได้น้อย ระดับการศึกษาต่ำ ประชาชนในตำบลยังมีคนรายได้น้อย มีหนี้สินเยอะ ไม่เพียงพอในการดำรงชีวิต ค่าครองชีพสูง แนวทางการแก้ไขปัญหาให้ความรู้เกี่ยวกับการประกอบอาชีพ สาธิตการ ประกอบอาชีพ ช่วยเหลือประชาชนซ่อมแซมบ้านคนจน ผู้มีรายได้น้อย ส่งเสริมด้านการศึกษาโดยการจัดบริการสา ธารณด้านการศึกษา การจัดตั้งศูนย์พัฒนาเด็กเล็ก สนับสนุนกิจกรรมต่างๆ ให้กับเด็กนักเรียน

๔) ปัญหายาเสพติดในตำบลในพื้นที่ยังไม่พบว่ามีการค้ายาเสพติดและยังไม่พบรายงานว่ามีผู้ติดยาเสพติด แต่เพื่อเป็นการป้องกันมีแนวทางการป้องกัน โดยการลงพื้นที่ค้นหา การรณรงค์ป้องกัน การให้ความรู้กับประชาชน ได้ทราบถึงโทษของยาเสพติด

๕) ปัญหาการสัญจรไปมาของประชาชนในตำบล เนื่องจากในตำบลด้านโครงสร้างพื้นฐาน เส้นทาง การคมนาคมบางแห่งผิวจราจรขรุขระ เกิดปัญหาในการสัญจรไปมาของประชาชน เสี่ยงต่อการเกิดอุบัติเหตุ การ คมนาคมล่าช้า แนวทางการแก้ไขจัดทำแผนงานโครงการก่อสร้างถนน หรือพิจารณาเสนอขอรับการสนับสนุนจาก หน่วยงานอื่น

๖) อีกปัญหาหนึ่งประชาชนอาจขาดการมีส่วนร่วมทางการเมืองกับ อบท. เพราะต้องเอาเวลาไปทำงานหา เงินเพื่อเลี้ยงปากท้องของตนเองและครอบครัวก่อน รวมถึงปัญหาความยากจนของประชาชนจะสร้างความเข้มแข็ง ให้กับนโยบายประชานิยมไปโดยปริยายซึ่งอาจส่งผลกระทบในทางลบในระยะยาวโดยเฉพาะอย่างยิ่งเป็นการส่งเสริม ลักษณะนิสัยการพึ่งพิงรัฐอยู่ตลอดเวลาของประชาชน เป็นต้น

ดังนั้นการสร้างกระบวนทัศน์ (Paradigm) ทางความคิดให้แก่ประชาชนตามหลัก “ตนเป็นที่ พึ่ง แห่งตน” และ “ปรัชญาเศรษฐกิจพอเพียง” ควรเป็นสิ่งสำคัญที่เทศบาลควรให้ความสนใจที่จะส่งเสริมและพัฒนาในประเด็นนี้

#### ๔.๒ ข้อสังเกต ข้อเสนอแนะ ผลจากการพัฒนา

๑) การจัดทำแผนพัฒนาท้องถิ่นควรพิจารณางบประมาณและคำนึงถึงสถานะทางการเงินการคลังในการพิจารณาโครงการ/กิจกรรมที่จะบรรจุในแผนพัฒนาท้องถิ่นเท่าที่สามารถดำเนินการได้

๒) ควรเร่งรัดให้มีการดำเนินโครงการ/กิจกรรมที่ตั้งในเทศบัญญัติงบประมาณรายจ่ายให้สามารถดำเนินการได้ในปีงบประมาณนั้น

๓) เทศบาลตำบลควรพิจารณาตั้งงบประมาณให้เพียงพอและเหมาะสมกับกับภารกิจ แต่ละด้านที่จะต้องดำเนินการ ซึ่งจะช่วยลดปัญหาในการโอนเพิ่ม โอนลด โอนตั้งจ่ายรายการใหม่ที่มีแนวโน้มเพิ่มจำนวนขึ้นทุกปี (คำนึงถึงสถานะทางการเงินการคลังตนเป็นหลัก)

๔) เทศบาลตำบลควรชี้แจงทำความเข้าใจกับประชาชนก่อนเข้าดำเนินการโครงการก่อสร้างภายในพื้นที่ เพื่อลดปัญหาความขัดแย้งระหว่างประชาชน

๕) เทศบาลตำบลควรเน้นการมีส่วนร่วมของประชาชนในการพัฒนาตำบลในด้านต่างๆ เช่น การมีส่วนร่วมในการเป็นคณะกรรมการตรวจรับงานจ้าง

๖) เทศบาลตำบลควรส่งเสริมให้มีการดำเนินงานด้านการพัฒนาด้านการเกษตร

#### การปรับตัวให้เข้ากับการเมือง (Political Environment) ที่เปลี่ยนแปลง

หากกล่าวถึงการปกครองของไทยในปัจจุบัน อาจแบ่งระดับการเมืองออกได้เป็น ๒ ระดับ ได้แก่ การเมืองระดับชาติ และการเมืองระดับท้องถิ่น การเมืองระดับชาติ ได้แก่ การเมืองระดับรัฐบาลสมาชิกสภาผู้แทนราษฎร สมาชิกวุฒิสภา ในส่วนของการเมืองระดับท้องถิ่นนั้นยังสามารถแบ่งแยกย่อยออกได้เป็นหลายประเภท เช่น การเมืองของ อบจ. เทศบาล หรือ อบต. หรือแม้กระทั่งการเมืองในระดับหมู่บ้านที่จะต้องมีการเลือกตั้งผู้ใหญ่บ้านโดยราษฎรในหมู่บ้านนั้นๆ เป็นต้น

ในสภาพข้อเท็จจริงปัจจุบันและผลงานวิจัยต่างๆ ที่เกี่ยวข้องต่างชี้ว่าการเมืองในระดับชาติ ยังมีอิทธิพลต่อการเมืองในระดับท้องถิ่นอยู่หลายประการ เช่น การเลือกตั้งในระดับท้องถิ่นต้องอาศัยภาพลักษณ์ของพรรคการเมืองระดับชาติเพื่อช่วยในการหาเสียง การให้เงินอุดหนุนเฉพาะกิจจากส่วนกลางมายังองค์กรปกครองส่วนท้องถิ่นโดยเลือกให้เฉพาะท้องถิ่นที่เป็นพรรคพวกเดียวกันกับราชการส่วนกลาง เป็นต้น

ในอนาคตอำนาจหน้าที่และบทบาทของนักการเมืองท้องถิ่นและข้าราชการท้องถิ่นจะเป็นอย่างไรนั้น ส่วนหนึ่งก็ขึ้นอยู่กับสิ่งแวดล้อมทางการเมืองโดยเฉพาะอย่างยิ่งอิทธิพลจากการเมืองระดับชาติซึ่งถ่ายทอดออกมาเป็นนโยบายของรัฐที่มีต่อ อบต. ซึ่งมักสลับสับเปลี่ยนกันเป็น ๒ กรณี กล่าวคือ การรวมอำนาจการปกครอง (Centralization) หรือ การกระจายอำนาจการปกครอง (Decentralization) ดังนั้น ผู้ที่จะปฏิบัติงานในเทศบาลจึงจำเป็นที่จะต้องทราบความเคลื่อนไหวของนโยบายรัฐอยู่ตลอดเวลา เพื่อบริหารจัดการ อบต. ให้เข้ากับสภาพการณ์ดังกล่าวที่เปลี่ยนแปลงอยู่ตลอดเวลา

ในส่วนของปัจจัยการเมืองระดับท้องถิ่นด้วยตนเองนั้น ทุกฝ่ายที่เกี่ยวข้องจะต้องเข้าใจบทบาทหน้าที่ของตนเอง ซึ่งโดยหลักการแล้วการตัดสินใจกำหนดนโยบายควรเป็นหน้าที่ของฝ่ายการเมืองท้องถิ่น ทุกฝ่ายควรต้องรู้ความเคลื่อนไหวและการเปลี่ยนแปลงของการเมืองท้องถิ่นในทุกระดับทั้งระดับ อบจ. เทศบาล อบต. และระดับหมู่บ้าน เพราะการเมืองท้องถิ่นเหล่านี้มีความเชื่อมโยงสัมพันธ์กันและจะต้องมีผลกระทบต่อ อบต. ไม่ทางตรงก็ทางอ้อม ข้าราชการท้องถิ่นควรพยายามปรับข้อเท็จจริงในท้องถิ่นให้เข้ากับระเบียบกฎหมายของรัฐ ซึ่งในบางครั้งระเบียบกฎหมายอาจไม่เหมาะสมกับสภาพปัญหาและความต้องการของคนในท้องถิ่นก็ต้องเป็นหน้าที่ของข้าราชการท้องถิ่น ที่จะประยุกต์ใช้กฎหมาย ให้สามารถใช้ได้จริงตามสภาพและบริบทแวดล้อมของท้องถิ่นนั้นๆ จึงจะได้ชื่อว่า เป็นนักบริหารการเปลี่ยนแปลง (Change Agent) อย่างแท้จริง



### การปรับตัวเข้ากับเศรษฐกิจ (Economic Environment) ที่เปลี่ยนแปลง

เมื่อสภาพเศรษฐกิจโดยรวมของประเทศไม่ดี ทำให้ประชาชนยากจนเพิ่มขึ้นเป็นสาเหตุของปัญหาอื่นๆ ที่กระทบต่อ อปท.ตามมา ไม่ว่าจะเป็นปัญหายาเสพติด ปัญหาโสเภณีเด็ก ปัญหาประชาชนเรียกร้องในสิ่งที่สามารถแก้ไขปัญหาเฉพาะหน้ามากกว่าสิ่งที่แก้ไขปัญหาด้อย่างยั่งยืน เช่น ต้องการผ้าห่มกันหนาวฟรี เสื้อกันหนาวฟรี และของฟรีอื่นๆ จาก อปท. เป็นต้น ซึ่งสวนทางกับระเบียบกฎหมายและการตรวจสอบอย่างเข้มข้นของสำนักงานตรวจเงินแผ่นดิน ที่พยายามจำกัดขอบเขตการตัดสินใจขององค์กรปกครองส่วนท้องถิ่นในเรื่องของการแจกของให้แก่ราษฎร

อีกปัญหาหนึ่งประชาชนอาจขาดการมีส่วนร่วมทางการเมืองกับ อปท. เพราะต้องเอาเวลาไปทำงานหาเงินเพื่อปากท้องของตนเองก่อนหรือบางครั้งอาจมีส่วนร่วมแค่การรับเงินแล้วไปลงคะแนนเสียงเลือกตั้ง รวมตลอดถึงปัญหาความยากจนของประชาชนจะสร้างความเข้มแข็งให้กับนโยบายประชานิยมไปโดยปริยายซึ่งอาจส่งผลกระทบในทางลบในระยะยาว โดยเฉพาะอย่างยิ่งเป็นการส่งเสริมลักษณะนิสัย การพึ่งพิงรัฐอยู่ตลอดเวลาของประชาชน เป็นต้น

ดังนั้น การสร้างกระบวนทัศน์ (Paradigm) ทางความคิดให้แก่ประชาชนตามหลัก “ตนเป็นที่พึ่งแห่งตน” และ “ปรัชญาเศรษฐกิจพอเพียง” ควรเป็นสิ่งสำคัญที่นักบริหารงาน อปท. ควรให้ความสนใจที่จะส่งเสริมและพัฒนาในประเด็นนี้

### การปรับตัวเข้ากับสังคม (Social Environment) ที่เปลี่ยนแปลง

ชุมชนแต่ละชุมชนมีสภาพทางสังคมและวัฒนธรรมที่แตกต่างกัน ดังนั้น การปฏิบัติงานในแต่ละพื้นที่ก็ต้องเผชิญกับสภาพทางสังคมและวัฒนธรรมที่แตกต่างกัน ซึ่งเป็นสังคมปฐมนิคม (ชุมชนชนบท) ประชาชนให้ความร่วมมือกับกิจกรรมของ อปท.เป็นอย่างดี บางพื้นที่ประชาชนขาดความร่วมมือ เป็นต้น

สภาพของสังคมไทยมักเป็นสังคมอุปถัมภ์ ผู้บริหารท้องถิ่นอาจมีแนวโน้มที่จะตัดสินใจกำหนดนโยบายไปตอบสนองต่อกลุ่มญาติพี่น้องของตน กลุ่มอื่นที่แพ้การเลือกตั้งเมื่อไม่ได้รับการตอบสนองก็หาทางโจมตี ก่อให้เกิดความขัดแย้งที่รุนแรงขึ้นในสังคมท้องถิ่นมากกว่าในอดีต ดังนั้น บุคลากรในเทศบาลจึงจำเป็นต้องเข้าใจผลกระทบที่มาจากสาเหตุการกระจายอำนาจสู่ท้องถิ่นที่ส่งผลโดยตรงต่อความสามัคคีในสังคมท้องถิ่นยุคปัจจุบัน ต้องมีความสามารถบริหารงานบนความขัดแย้งในสังคม เพราะคงไม่มีสังคมใดในประเทศไทยที่จะมีคนที่ชอบสิ่งๆ เหมือนๆ กันได้หมด การปฏิบัติงานทุกอย่างย่อมมีการเห็นด้วย ไม่เห็นด้วย ต่อต้าน และไม่ต่อต้าน อยู่คู่กับสังคมประชาธิปไตยเสมอสำคัญเพียงแต่ว่าจะสามารถระดับหรือแก้ไขความขัดแย้งที่รุนแรงนั้นได้อย่างไร

### การปรับตัวเข้ากับวิทยาการใหม่ๆ (Technology) ที่เปลี่ยนแปลง

ในปัจจุบันกรมส่งเสริมการปกครองท้องถิ่นมีนโยบายส่งเสริมการพัฒนาบุคลากรโดยการฝึกอบรมอยู่เป็นประจำ เช่น การฝึกอบรมการใช้คอมพิวเตอร์โปรแกรมต่างๆ การฝึกอบรมการจัดทำเว็บไซต์องค์กร เป็นต้น ประกอบกับกรมส่งเสริมฯ มีเว็บไซต์เผยแพร่ข้อมูลข่าวสารต่างๆ ที่จำเป็นและเกี่ยวข้องกับการปฏิบัติงานของ อปท. ที่ปรับปรุงให้ทันสมัยอยู่ทุกวัน ซึ่งพนักงานท้องถิ่นให้ความสำคัญในการอ่านหนังสือสั่งการของกรมส่งเสริมฯ ทางอินเตอร์เน็ตอยู่เป็นประจำ ก็จะนำมาซึ่งการบริหารงานที่มีประสิทธิภาพและไม่ขัดต่อระเบียบ กฎหมาย หนังสือสั่งการที่เปลี่ยนแปลงไปอยู่ตลอดเวลา

\*\*\*\*\*